



# **BULETIN LUNAR**

**DECEMBRIE 2001**

**NOTĂ**

*Redactarea a fost finalizată la data de 22 februarie 2002.*

*Datele statistice au fost furnizate de Institutul Național de Statistică,  
Ministerul Finanțelor Publice, Bursa de Valori București, RASDAQ  
și Banca Națională a României.*

*Unele dintre aceste date au caracter provizoriu,  
urmând a fi revizuite în publicațiile ulterioare.*

*Redactarea finală și tehnoredactarea buletinului  
au fost realizate de Direcția Studii și Publicații.*

*Reproducerea publicației este interzisă, iar utilizarea datelor în diferite  
lucrări este permisă numai cu indicarea sursei.*

*tel.: 01/312.43.75; fax: 01/314.97.52  
Str. Lipscani nr. 25, cod 70421, București*

[www.bnro.ro](http://www.bnro.ro)

# *Cuprins*

PRINCIPALELE EVOLUȚII ECONOMICE ȘI FINANCIARE ÎN LUNA DECEMBRIE 2001 .....	5
I. Economia reală .....	5
II. Politica monetară și valutară .....	7
III. Evoluții pe piețele financiare .....	10
IV. Principalele evoluții monetare .....	16
V. Balanța de plăți .....	18
VI. Poziția investițională internațională a României .....	21
VII. Finanțele publice .....	23
VIII. Rezultatele sondajului de conjunctură pentru luna ianuarie 2002 .....	25
INDEX LEGISLATIV .....	27
Principalele acte normative cu caracter economic general și din domeniul financiar-bancar, adoptate în luna decembrie 2001.....	27
Principalele reglementări emise de BNR și publicate în luna decembrie 2001.....	29
LISTA MATERIALELOR PUBLICATE ÎN BULETINELE LUNARE ALE BĂNCII NAȚIONALE A ROMÂNIEI.....	30
<a href="#">SECȚIUNE STATISTICĂ .....</a>	<a href="#">31</a>



## PRINCIPALELE EVOLUȚII ECONOMICE ȘI FINANCIARE ÎN LUNA DECEMBRIE 2001

### I. ECONOMIA REALĂ

În luna decembrie, principalii indicatori macroeconomici au continuat să înregistreze evoluții oscilante: producția industrială s-a înscris pe un trend descendent; deficitul comercial lunar s-a majorat față de luna precedentă, în condițiile în care dinamica exporturilor a fost negativă; rata șomajului a crescut, iar puterea de cumpărare a câștigurilor salariale a fost mai mare, pe fondul reducerii ritmului de creștere a prețurilor de consum al populației.

Producția industrială realizată în luna decembrie 2001 a scăzut cu 16,5 la sută față de luna anterioară, în special pe seama evoluțiilor din industria prelucrătoare, a cărei producție a înregistrat o reducere de 19,7 procente. Dintre sectoarele importante, numai cel de prelucrare a țițeiului, cocsificare a cărbunelui și tratare a combustibililor nucleari a obținut un spor de producție de 6,6 la sută. În celelalte ramuri, reducerile au variat între 7,6 la sută (industria alimentară, metalurgie) și 40,2 la sută (industria materialelor de construcții). În industria extractivă, rezultatele obținute au fost inferioare celor din luna precedentă cu procente variind între 0,6 (extracția țițeiului și gazelor naturale) și 33,5 la sută (alte activități extractive), astfel încât la nivelul întregii ramuri producția s-a restrâns cu 10,4 la sută. Industria energetică a obținut un plus de producție de 9,4 procente.

La nivelul întregului an 2001, sporul producției industriale a fost de 8,2 la sută comparativ cu anul anterior și s-a datorat creșterilor înregistrate în industria prelucrătoare (9,6 la sută) și în cea extractivă (4,9 la sută); o evoluție contrară a avut industria energetică, unde producția realizată a fost cu 1,3 la sută mai mică decât cea înregistrată în anul 2000.

Rata inflației a fost de 2,2 la sută în luna decembrie, în scădere cu 0,5 puncte procentuale față de nivelul lunii anterioare. Cele mai mari majorări de prețuri s-au înregistrat la servicii (cu 2,9 la sută), în principal datorită scumpirii transportului interurban (tarifele de transport pe calea ferată s-au majorat cu 55,8 la sută) și a serviciilor de poștă și telecomunicații (prețul abonamentelor radio-TV a fost cu 11,1 la sută mai mare). În ceea ce privește grupa mărfurilor

#### Indicatori macroeconomici

	variație procentuală	
	dec.'01 / dec.'00	2001 / 2000
1. Producția industrială	5,3	8,2
2. Comerțul exterior		
2.1. Export	-4,5	9,8
2.2. Import	9,3	19,1
3. Câștigul salarial lunar mediu net		
3.1. Nominal	25,7	40,5
3.2. Real	-3,5	4,5
4. Prețurile de consum al populației	30,3	34,5
5. Prețurile producției industriale	29,9	41,0
6. Cursul de schimb mediu		
6.1. ROL/USD	23,2	34,0
6.2. ROL/EUR	22,6	30,4
7. Rata șomajului - 2001		8,6

Indicatori determinați pe baza datelor INS și BNR.

#### Producția industrială

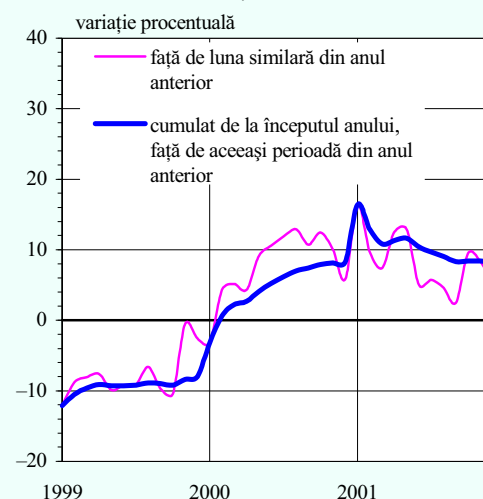

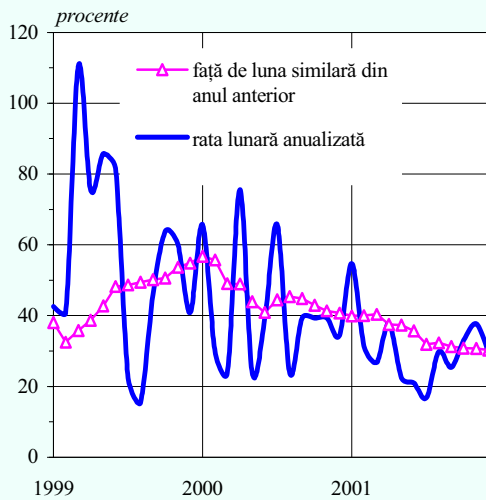
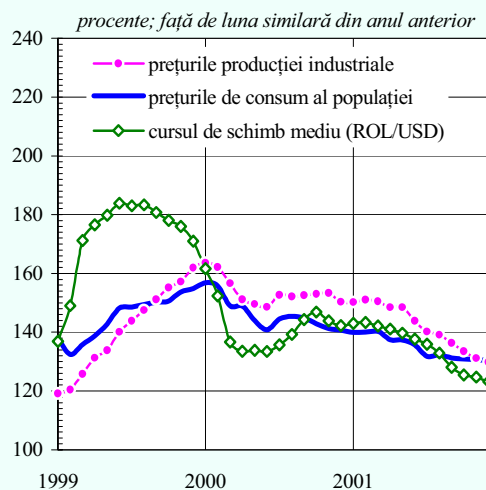
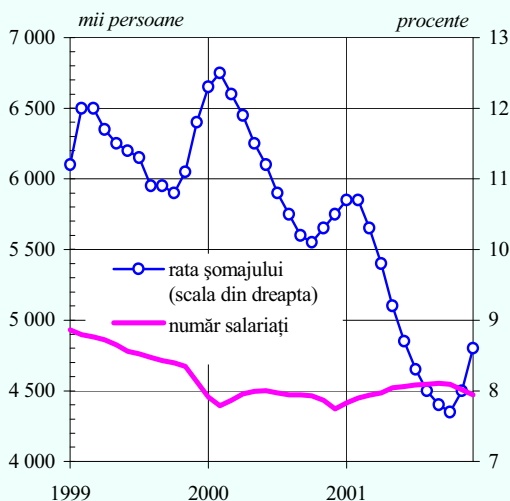
**Rata inflației (IPC)****Prețurile și cursul de schimb****Forța de muncă**

alimentare, prețurile au crescut în medie cu 2,6 la sută; scumpiri mai mari s-au înregistrat la ouă (13,7 la sută), cartofi (13,1 la sută), ulei comestibil (12 la sută), brânzeturi (3,5 la sută), carne de bovine (3 la sută). Prețurile mărfurilor nealimentare s-au majorat cu 1,4 la sută, pe seama ajustării prețului energiei electrice (cu 3,6 la sută), a majorării cu 2 la sută a accizelor la tutun (3,2 la sută la prețul țigaretelor); alte creșteri de prețuri peste media grupei s-au înregistrat la mobilier (1,9 la sută), autoturisme, accesorii și piese de schimb (1,8 la sută) și articole chimice (1,7 la sută).

Prețurile de consum al populației au crescut în cursul anului 2001 cu 30,3 la sută, într-un ritm mediu lunar de 2,2 la sută (cu 0,7 puncte procentuale sub cel înregistrat în anul 2000); creșterea medie anuală a fost de 34,5 la sută, comparativ cu 45,7 la sută în anul 2000, aceste evoluții confirmând procesul de dezinflație remarcat pe tot parcursul anului.

Prețurile producției industriale pentru piața internă au crescut în luna decembrie cu 1,3 la sută; cele mai mari creșteri s-au înregistrat în industria energetică (cu 2,7 la sută) și s-au produs pe fondul ajustării periodice a prețului energiei electrice. Prețurile producătorilor din industria prelucrătoare s-au majorat cu 1,3 la sută, iar ale celor din industria extractivă s-au redus cu 1,8 la sută, pe seama rezultatelor din ramura de extracție a țițeiului și gazelor naturale.

Cursul de schimb mediu al pieței valutare în luna decembrie a fost de 31 555,6 lei/USD, comparativ cu 31 298,5 lei/USD în luna precedentă, moneda națională continuând să se aprecieze în termeni reali (cu 1,4 la sută) față de dolarul american. Comparativ cu moneda euro, aprecierea reală a monedei naționale a fost de 0,8 la sută (față de 3 la sută în luna precedentă). Pe întregul an 2001, aprecierea reală a leului a ajuns la 0,4 la sută față de dolarul american și la 3,1 la sută față de euro (ca medie anuală).

Și în luna decembrie, forța de muncă a evoluat pe coordonate determinate în principal de evoluții sezoniere. Astfel, scăderea cu 37 mii persoane a numărului salariaților din economie s-a datorat în special reducerii forței de muncă angajate în construcții, agricultură, industria materialelor de construcții. A crescut în schimb numărul personalului din industria alimentară, industria hotelieră, restaurante, comerț cu ridicata și cu amănuntul (datorită sărbătorilor de iarnă și sezonului turistic specific sporturilor de iarnă) și industria energetică. La sfârșitul lunii analizate, numărul persoanelor angajate era cu 99,3 mii mai mare comparativ cu aceeași perioadă a anului anterior. Majoritatea acestora au fost angajate în sfera serviciilor (a cărei dezvoltare s-a produs pe fondul relansării

economice de ansamblu), dar și în industria prelucrătoare, datorită progreselor înregistrate în această ramură.

Rata șomajului înregistrat a fost de 8,6 la sută, în creștere cu 0,6 puncte procentuale față de luna precedentă și cu 1,9 puncte procentuale mai mică față de decembrie 2000.

Și în ultima lună a anului, majorarea câștigurilor salariale medii nominale nete a depășit rata inflației, astfel încât puterea de cumpărare a acestora a crescut cu 8 la sută comparativ cu luna noiembrie. Această evoluție a fost determinată de acordarea primelor cu ocazia sărbătorilor de iarnă. La nivelul principalelor sectoare din economie nu s-au consemnat evoluții divergente, amploarea creșterilor reale fiind însă diferită. Astfel, în agricultură salariile reale au fost cu 2,4 la sută mai mari decât în luna anterioară, în construcții cu 5,4 la sută, în sfera serviciilor cu procente cuprinse între 1,8 la sută (în învățământ) și 34,8 la sută (în poștă și telecomunicații). În industrie puterea de cumpărare a salariilor s-a majorat cu 7,3 la sută în medie, dar evoluțiile au fost foarte variate pe ramuri industriale. Astfel, în industria extractivă salariile reale au crescut cu 20,3 la sută, iar în industria energetică cu 12,9 procente; în industria prelucrătoare puterea de cumpărare a salariilor s-a majorat cu 4,1 la sută, ramurile industriei ușoare înregistrând însă reduceri ale salariilor în termeni reali.

## II. POLITICA MONETARĂ ȘI VALUTARĂ

### Caracteristici generale ale politicii monetare

Conducerea politicii monetare s-a menținut în luna decembrie pe coordonatele care au caracterizat-o de-a lungul ultimei perioade, ratele dobânzii la operațiunile de sterilizare nefiind modificate. Controlul monetar a pierdut din fermitate, fiind pus în dificultate de acțiunea factorilor autonomi ai lichidității. În consecință, ratele medii ale dobânzii pieței interbancare s-au diminuat, distanțarea lor de ratele reprezentative ale autorității monetare fiind însă suficient de mică pentru a menține tendința de îngustare a culoarului ce le-a încadrat în ultima perioadă traiectoria. Mișcarea ascendentă a ratele dobânzii la titluri a fost rezultatul condițiilor lichidității, care s-au dovedit a fi nefavorabile reînnoirii unui volum considerabil de titluri de stat scadente în acest interval.

Astfel, din punct de vedere monetar, luna decembrie a fost marcată de volatilitate ridicată; sub influența conjugată a factorilor sezonieri și conjuncturali, alternanța deficitelor și excedentelor au caracterizat condițiile de lichiditate. Manifestarea temporară a unei cereri masive de lichiditate – acomodată prin intervenții ale băncii

### Evoluția câștigurilor salariale reale

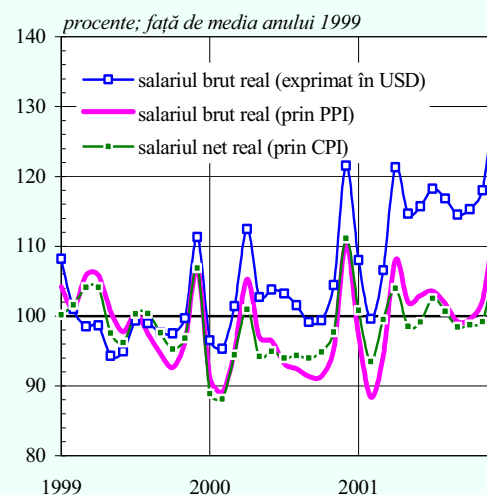

### Ratele dobânzilor pe piața monetară

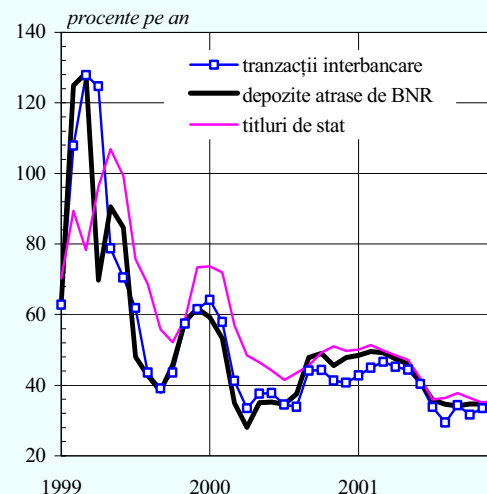

**Ratele dobânzilor pe piața monetară  
decembrie 2001**

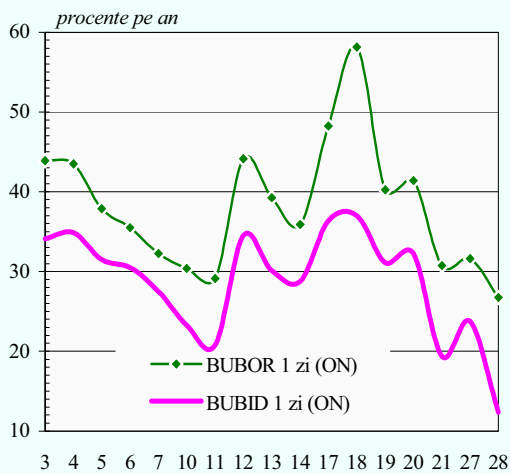

**Excedentul / Deficitul pieței valutare**

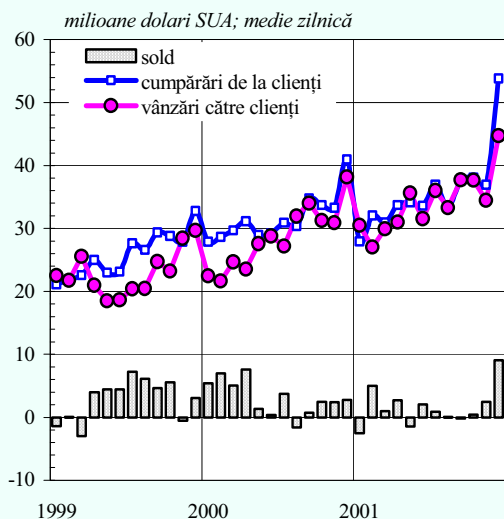

centrale – a fost urmată de o ofertă excedentară care a împins la finele intervalului ratele dobânzilor la depozitele *overnight* la cel mai mic nivel din întregul an.

Băncile au adoptat un management mai prudent al lichidității. Pe ansamblul perioadei, dar cu precădere în a doua parte a lunii (când numărul de zile bancare a fost mai redus), societățile bancare au încercat să limiteze diferența dintre nivelul prevăzut al rezervelor și disponibilul din contul curent<sup>1</sup>; în consecință intervalul de fluctuație a ratelor dobânzilor *overnight* s-a lărgit.

Cel mai important factor care a influențat în această lună evoluția lichidității l-au constituit condițiile pieței valutare. Oferta record de deize a persoanelor juridice (generată și de necesitatea procurării lichidităților în monedă națională necesare acoperirii cheltuielilor specifice perioadei) a fost net superioară deficitului minor consemnat de segmentul persoanelor fizice; în consecință, începând cu a doua decadă a lunii, leul a intrat într-un proces de apreciere nominală față de USD, câștigând cumulată pe perioada a șapte zile circa 1,5 procente. În aceste condiții, banca centrală a intervenit pe piață, achiziționând net 162,5 milioane dolari SUA.

Dimensiunea și strategia de finanțare a deficitului bugetar au reprezentat un alt factor important care a afectat controlul lichidității. Astfel, soldul contului Trezoreriei a consemnat fluctuații mai ample decât în lunile precedente. Inițial, Trezoreria a absorbit lei, încercând să procure în avans și treptat resursele necesare reînnoirii obligațiunilor emise în procesul de restructurare a sistemului bancar, scadente în această perioadă. Ulterior, Ministerul Finanțelor Publice a injectat lichiditate atât prin răscumpărarea parțială a titlurilor scadente, cât și prin acoperirea cheltuielilor curente pe seama disponibilului aflat în contul său în valută.

Strategia de finanțare a deficitului bugetar a fost însă benefică din perspectiva politicii de dobânzi. Pentru a-și asigura fie și numai parțial finanțarea necesară, autoritatea fiscală a fost nevoită să accepte majorarea ratelor dobânzii.

Numerarul a fost în această lună cel de-al treilea determinant important al lichidității. În condițiile în care expansiunea predominant sezonieră a acestuia a fost amplificată de factori conjuncturali<sup>2</sup>, pe ansamblul perioadei acest indicator a crescut cu circa 14,7 la sută.

<sup>1</sup> Variația abaterii dintre disponibilul zilnic din contul curent și nivelul prevăzut al rezervelor a fost cea mai mică din întregul an.

<sup>2</sup> Declarația zilelor de 24 și 31 decembrie ca nelucrătoare.



## Instrumentele politicii monetare

Majorarea activelor externe nete ale băncii centrale a redevenit în această lună principala sursă de creație de monedă primară. În condițiile în care impactul acesteia a fost numai parțial contrabalansat de adâncirea nivelului negativ al activelor interne nete, baza monetară a sporit cu circa 9,4 la sută, contribuția majoritară aparținând numerarului (79 la sută din creșterea totală).

Cele mai importante operațiuni derulate de BNR în această lună au fost:

**1. Operațiunile *open market* destinate sterilizării excesului de lichiditate.** Parcurgerea unei perioade de final de trimestru a readus instrumentului atragerii de depozite rolul predominant în efectuarea sterilizării. Astfel, creșterea cu 14,8 la sută a volumului mediu zilnic al tranzacțiilor destinate sterilizării s-a realizat exclusiv prin sporirea de 1,6 ori a fluxului mediu zilnic al depozitelor, care a compensat înjumătățirea fluxului operațiunilor *reverse repo*. În aceste condiții, stocul operațiunilor de sterilizare a atins un nou record absolut, ponderea sa în contul curent al băncilor urcând la 94,6 la sută.

Reducerea interesului băncilor pentru plasamentele pe termen lung s-a materializat în diminuarea ponderii tranzacțiilor pe trei luni în favoarea celor pe o lună și a unor scadențe atipice (11 zile). În cazul operațiunilor *reverse repo*, diminuarea scadenței tranzacțiilor a fost impusă de rațiuni de ordin tehnic. Pe ansamblu, scadența medie a operațiunilor de sterilizare a scăzut de la 51,8 la 44,8 zile.

**2. Operațiunile pe piața valutară.** Decontarea cumpărărilor nete de valută ale băncii centrale a prilejuit efectuarea unei injecții de circa 5 475 miliarde lei.

**3. Operațiuni destinate furnizării temporare de lichiditate.** Creșterea puternică a cererii de numerar la mijlocul perioadei a generat un deficit de rezerve, acomodat de banca centrală prin lansarea în premieră a trei licitații *repo*. Injecția cumulată a fost de 1 921 miliarde lei, tranzacțiile efectuându-se pe termenele de 17 zile, 16 zile și 9 zile, la o rată medie a dobânzii de 37,3 la sută.

**4. Apelarea la facilitățile oferite de banca centrală.** Specificul perioadei a impus utilizarea mult mai frecventă a facilității de depozit, un număr de 10 bănci plasând la BNR circa 565 miliarde lei.

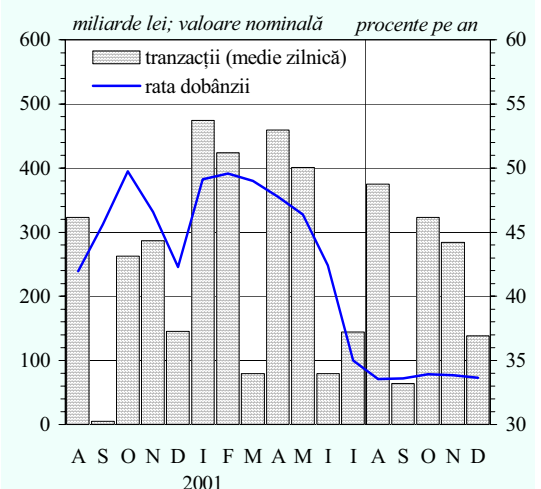
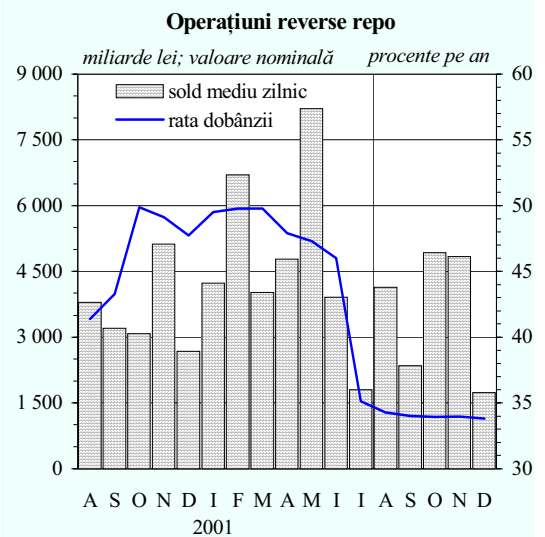
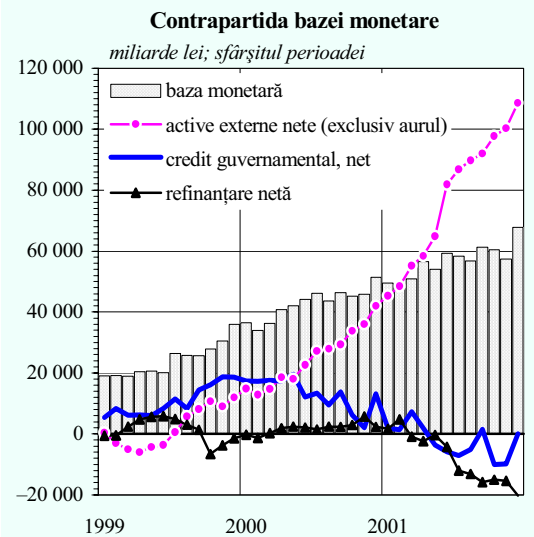

### III. EVOLUȚII PE PIEȚELE FINANCIARE

Activitatea piețelor financiare a fost marcată în această lună de volatilitatea ridicată a randamentelor semnificative (rate de dobândă și curs de schimb) înregistrate de parametrii cantitativi.

#### Piața monetară

Funcționarea pieței monetare în luna decembrie a fost influențată de caracteristicile specifice sfârșitului de an; astfel, numărul redus de zile lucrătoare bancare s-a adăugat acțiunii factorilor autonomi, influențând substanțial lichiditatea sistemului – pe parcursul a 11 zile, numerarul în afara BNR a crescut cu peste 12 500 miliarde lei, iar Trezoreria a alternat injecțiile cu absorbțiile zilnice de lichiditate, volumul maxim zilnic al acestora depășind 6 000 miliarde lei. În aceste condiții, constrângerile mecanismului rezervelor minime obligatorii, dar și creșterea substanțială a nivelului prevăzut al rezervelor în cea de-a doua chenzină au impus o prudență deosebită băncilor în gestionarea lichidității. Fenomenul a fost alimentat și de practica Trezoreriei de a efectua plățile în a doua parte a zilei, băncile dispunând doar spre sfârșitul zilei bancare de o estimare mai corectă a necesarului de atrageri sau a disponibilităților de plasat. În aceste condiții, perioadele scurte de deficite considerabile de lichiditate au fost contrabalansate de excedentele acumulate în a doua parte a celor două chenzine. Fără a-și modifica politica de sterilizare a excesului structural de lichiditate, banca centrală a vizat prin acțiunile sale și asigurarea unei funcționări eficiente și fluide a acestei piețe; în acest scop, BNR a utilizat, în premieră, licitațiile *repo* ca instrument de emisiune monetară.

Evoluțiile parametrilor cantitativi din această lună indică creșterea în adâncime a pieței monetare interbancare; atât volumul mediu zilnic al tranzacțiilor, cât și cel al depozitelor au cunoscut o mișcare ascendentă importantă, valorile atinse în această lună (2 800 miliarde lei și, respectiv, 28 842 miliarde lei) reprezentând noi niveluri maxime istorice. Premisele acestei evoluții s-au regăsit atât în reorientarea băncii centrale către licitațiile de depozite, cât și în cererea mai mare de resurse de pe segmentul interbancar formulată de bănci.

Acțiunile BNR au vizat și compensarea reducerii operațiunilor *reverse repo*, care au fost abandonate treptat datorită apropierii datei de plată a cuponului pentru titlurile de stat angajate în astfel de operațiuni. În aceste condiții, prezența băncii centrale pe piața interbancară a crescut, volumul mediu zilnic al tranzacțiilor efectuate de autoritatea monetară majorându-se cu aproape 60 la sută. Dacă în lunile anterioare operațiunile BNR au fost realizate

Depozitele atrase de BNR

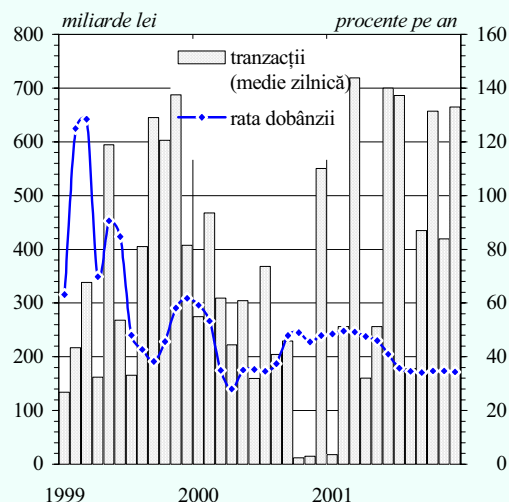
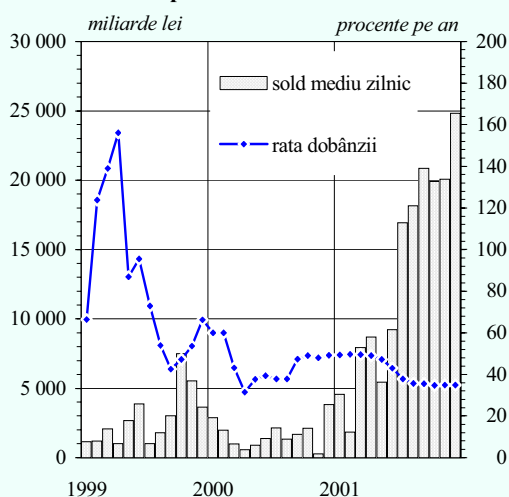

majoritar pe termen de trei luni (peste 70 la sută din total), în luna decembrie această scadență a deținut o pondere de numai 45 la sută; particularitățile acestei perioade au determinat practicarea, cu predilecție, a scadențelor mai scurte, reliefându-se o ofertă însemnată de lichiditate pentru depozitele pe termen de o lună (34 la sută din total) și pentru o scadență atipică de 11 zile. Implicit, soldul mediu zilnic al depozitelor atrase de banca centrală a cunoscut aceeași mișcare ascendentă, însă rata variației a fost de numai 23,7 la sută, rezultat direct al diminuării scadenței medii a tranzacțiilor (de la 74 la 52 de zile). Excluzând intervențiile băncii centrale, activitatea băncilor a cunoscut o relativă intensificare; volumul mediu zilnic al tranzacțiilor a crescut cu 427 miliarde lei, mișcarea în același sens a volumului mediu zilnic al depozitelor interbancare fiind mai amplă (de aproape 1 044 miliarde lei).

Extinderea utilizării licitațiilor de depozite de către BNR nu a presupus însă și modificarea caracteristicilor principale ale operațiunilor. Limitele maxime de dobândă acceptate de BNR nu s-au modificat, iar tranzacțiile interbancare (exclusiv BNR) s-au concentrat, într-o proporție de 93 la sută, în plaja scadențelor *overnight* și o săptămână. Reducerea, pe ansamblul lunii, a ratelor dobânzilor pentru aceste tranzacții a provenit din diminuarea ratei medii a dobânzii la tranzacțiile *overnight*, volatilitatea ridicată a acestor rate fiind legată strâns de schimbările produse în condițiile lichidității; în schimb, ratele medii zilnice ale tranzacțiilor pe termen de o săptămână s-au încadrat într-un interval de variație mult mai restrâns. Prin urmare, ratele dobânzilor tranzacțiilor interbancare (exclusiv BNR) au scăzut față de luna anterioară cu 0,7 puncte procentuale, până la nivelul de 32,5 la sută.

În condițiile diminuării inflației, ratele dobânzilor au revenit în palierul real pozitiv, la valori superioare cu circa 6 puncte procentuale celor din luna anterioară. Ierarhia randamentelor compuse oferite de diversele instrumente ale pieței monetare nu s-a modificat; plasamentele interbancare au fost mai remuneratoare decât titlurile de stat, operațiunile de sterilizare ale BNR continuând, însă, să ofere cele mai mari câștiguri.

Pe piața primară a titlurilor de stat, autoritatea publică a intenționat reînnoirea integrală a titlurilor scadente în acest interval, al căror volum, de 8 533 miliarde lei, a fost cel mai ridicat din ultimele nouă luni; din acesta, 6 533 miliarde lei au reprezentat titluri destinate restructurării sistemului bancar. Demersul Ministerului Finanțelor Publice a avut un succes limitat, atât datorită cererii mai reduse formulate de bănci și clienții acestora, cât și ca efect al nesincronizării dintre datele la care titlurile au ajuns la scadență și datele lansării de noi emisiuni.

Ratele dobânzilor pe piața monetară

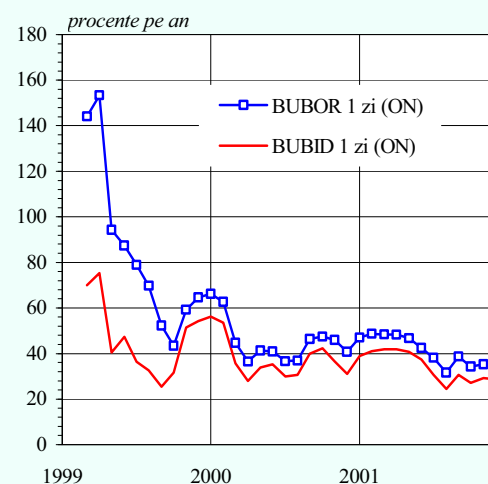

Emisiunile de titluri de stat (cu dobândă și discount)

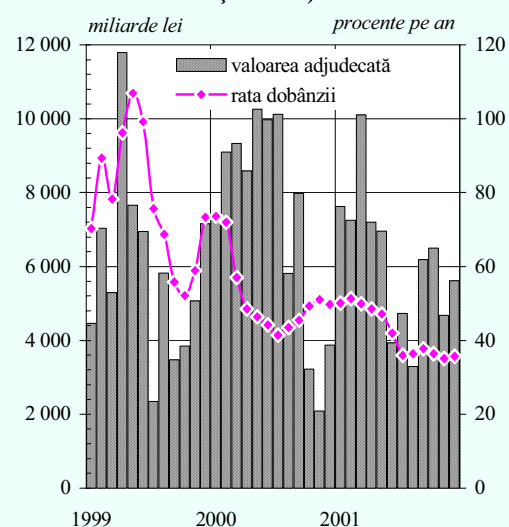

### Emisiunile de titluri de stat decembrie 2001

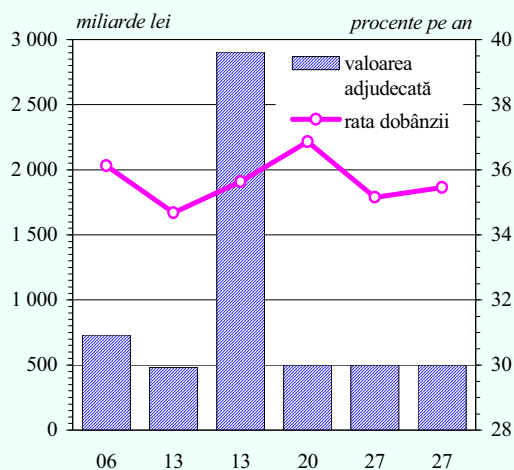

### Tranzacții cu titluri de stat pe piața secundară

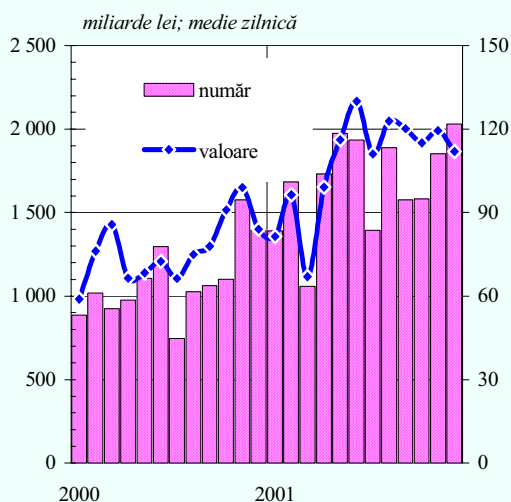

Pe parcursul lunii, Ministerul Finanțelor Publice a lansat 6 licitații de titluri de stat, pe scadențele uzuale de 3, 6 și 12 luni; astfel, a fost pus în circulație un volum de titluri de stat de 5 617 miliarde lei, inferior cu 2 916 miliarde lei titlurilor scadente în această perioadă. Interesul băncilor și al clienților acestora pentru plasamente în titluri de stat s-a redus substanțial față de lunile anterioare, volumul total al cererii acestora depășind cu doar 1 000 miliarde lei volumul total anunțat. În aceste condiții, autoritatea publică a fost nevoită să accepte o creștere a ratei medii a dobânzii, de la 35,1 la 35,7 la sută; mișcarea ascendentă cea mai amplă s-a înregistrat pe scadența cea mai scurtă (0,9 puncte procentuale), în timp ce titlurile pe termen de un an s-au adjudecat la o rată medie de dobândă superioară cu doar 0,3 puncte procentuale celei din luna noiembrie. O modificare importantă de atitudine a băncilor a reprezentat-o cererea mult mai redusă de titluri pe scadența de un an (24 la sută din total, față de aproape 50 la sută în luna noiembrie), în condițiile în care cererile pentru titlurile pe termen de șase luni s-au dublat (ca pondere în total).

În cazul certificatelor de trezorerie destinate populației, demersul Ministerului Finanțelor Publice de a atrage resurse noi a fost facilitat de nivelul foarte redus al titlurilor scadente (412 miliarde lei, de peste 8 ori mai mic față de media primelor 11 luni). În aceste condiții, volumul net de certificate de trezorerie emise a fost de 363 miliarde lei, ușor mai mare față de cel din luna anterioară. Rata medie a dobânzii și-a continuat trendul descendent, atingând 32,5 la sută. Deși randamentele titlurilor pe 3 luni (32 la sută) au continuat să fie inferioare celor ale titlurilor pe 6 luni (34 la sută), interesul operatorilor a continuat să se îndrepte spre plasamente pe termen mai scurt (ponderea acestora fiind de 75 la sută).

Activitatea pe piața secundară a titlurilor de stat s-a diminuat, volumul operațiilor desfășurate fiind cu circa 15 procente mai mic față de luna anterioară, ca urmare a contracției tuturor tipurilor de tranzacții. Volumul operațiilor cu titluri de stat ale BNR a scăzut față de luna anterioară cu 323 miliarde lei (2,4 la sută); dintr-un volum total al operațiilor băncii centrale, de 13 238 miliarde lei, 42,6 procente s-au datorat ajungerii la scadență a operațiilor *reverse repo* angajate în luna noiembrie, iar 17 la sută au reprezentat operațiuni *repo* angajate în această lună.

Tranzacțiile cu titluri de stat efectuate de clienții nebankari s-au diminuat, ponderea acestora în totalul tranzacțiilor reducându-se ușor (la circa 60 la sută). Volumul cel mai ridicat de operațiuni (63 la sută) a continuat să se deruleze între bănci și „alte persoane juridice”; următoarea poziție a fost ocupată de societățile de asigurări (cu o pondere de 9,9 la sută), în pofida unei reduceri a

volumului tranzacțiilor efectuate de acestea (cu circa 24 la sută). O creștere importantă a volumului operațiunilor au înregistrat societățile de valori mobiliare și fondurile mutuale (cu peste 40 la sută), în timp ce Fondul de garantare a depozitelor în sistemul bancar și-a redus volumul operațiunilor cu peste 57 la sută.

### Piața valutară

Amplitudinea ridicată, într-o lună de sfârșit de an, a creșterii cererii de lei, precum și particularitățile relațiilor economice cu străinătatea ale rezidenților și-au pus puternic amprenta asupra pieței valutare; cadrul de funcționare a acesteia a mai fost afectat de apropierea momentului intrării în deplinătatea funcțiilor sale a monedei euro. Efectul acestei conjuncturi s-a manifestat la nivelul pieței valutare interbancare printr-o majorare semnificativă a volumului tranzacțiilor; astfel, atât nivelul ofertei, cât și al cererii de valută au depășit cu mult valorile medii anuale.

Atât operațiunile clienților, cât și cele ale băncilor au contribuit la dinamizarea puternică a activității pieței valutare în această lună. Amplificarea operațiunilor valutare interbancă a fost motivată de volumul ridicat al valutei tranzacționate de clienți, de constrângerile îndeplinirii rezervelor obligatorii, de limitările impuse de normele privind expunerea valutară a societăților bancare, precum și de încasările mari realizate de Trezorerie.

Volumul total de devize tranzacționate de clienții băncilor a fost al doilea ca mărime în istoria pieței, în condițiile în care oferta acestora a înregistrat un record absolut. Ca efect, cu excepția a patru zile, piața valutară interbancară a consemnat o supraofertă considerabilă; excedentul total al lunii<sup>3</sup>, alimentat exclusiv de persoanele juridice, a reprezentat maximumul acestui an. Vânzarea a 840 milioane dolari<sup>4</sup> de către persoanele juridice a fost justificată de cheltuielile masive în lei suportate de acestea în luna decembrie: salarii, bonificații, prime, plăți la buget.

După patru luni în care persoanele fizice au vândut valută pe piața interbancară, în luna decembrie acestea au achiziționat un volum de 16 milioane dolari, indicând preferința pentru transformarea în devize a câștigurilor din această lună. Majorarea ecartului dintre cursul practicat de casele de schimb particulare și cel anunțat de BNR, ca efect al accentuării incertitudinii, ar putea constitui o altă explicație a volumului mai ridicat al achizițiilor de devize ale persoanelor fizice de pe piața interbancară.

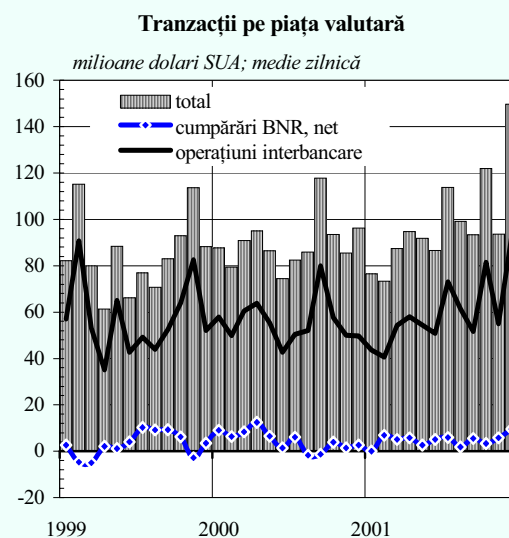

<sup>3</sup> Cel mai ridicat excedent valutar consemnat în luna decembrie.

<sup>4</sup> Recordul acestui an.

**Cursul de schimb al pieței valutare decembrie 2001**

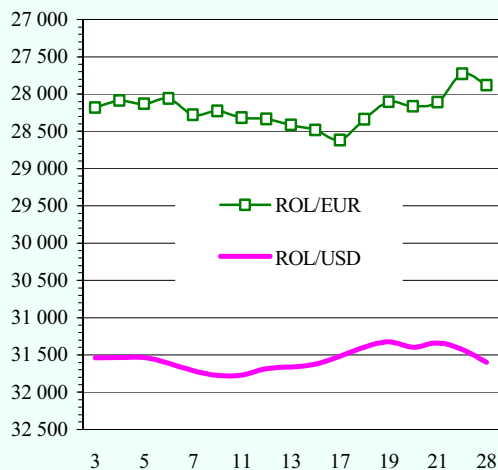

**Cursul de schimb al pieței valutare\***

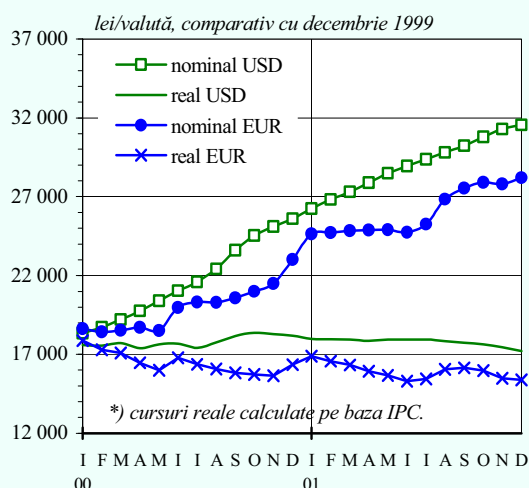

**Indicatori ai Bursii de Valori București**

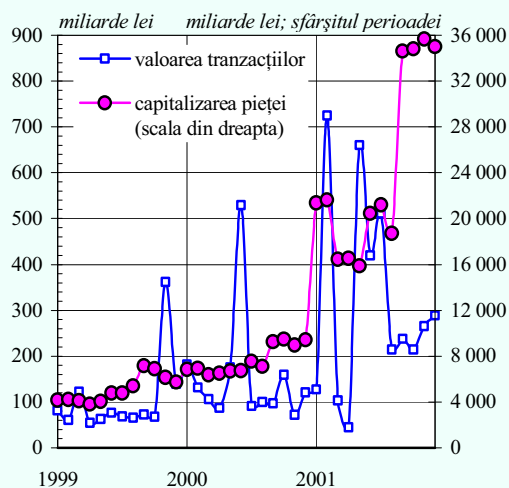

Și în această lună majoritatea operațiunilor pieței valutare inter-bancare s-au derulat în dolari, ponderea lor fiind în ușoară creștere față de luna precedentă.

Apelul persoanelor fizice la casele de schimb valutar s-a temperat, volumul total al tranzacțiilor derulate prin acestea fiind în ușoară scădere față de luna noiembrie. Sumele nete achiziționate prin casele de schimb ale băncilor au totalizat 38 milioane dolari.

Excedentul masiv de devize oferit de clienți pe piața interbancară valutară, constrângerile privind expunerea valutară a băncilor (care, pe anumite segmente de timp, au limitat achizițiile de devize ale acestora de la clienți), prudența manifestată de societățile bancare – în special în perioada de mijloc a intervalului – în gestionarea propriei lichidități, precum și evoluția raportului EUR/USD s-au reflectat în traiectoria cursului de schimb al monedei naționale pe parcursul acestei luni. Astfel, în luna decembrie cursul de schimb al monedei naționale a consemnat cea mai ridicată volatilitate din acest an, aprecierile nominale zilnice față de dolarul SUA fiind frecvente și de mari dimensiuni.

BNR și-a limitat intervențiile zilnice la absorbirea excesului de devize, achizițiile nete ale acestuia<sup>5</sup> (163 milioane dolari) depășind doar marginal supraoferta pieței interbancare. În aceste condiții, moneda națională a consemnat în raport cu dolarul SUA cea mai scăzută depreciere nominală a anului (0,8 la sută) și, respectiv, cea mai ridicată apreciere în termeni reali (1,4 la sută). Evoluția raportului EUR/USD din luna decembrie a determinat o apreciere în termeni reali a leului de 0,8 la sută față de euro. Pe ansamblul anului (dec/dec), moneda națională s-a apreciat în termeni reali cu 5,6 la sută față de dolar și cu 6,2 la sută față de euro.

### Piața de capital

În luna decembrie, piața de capital s-a caracterizat prin valori ridicate ale tranzacțiilor și trenduri descendente ale prețurilor acțiunilor.

La **Bursa de Valori București**, ajustarea portofoliilor investitorilor (specifică lunii decembrie) a făcut ca valoarea medie zilnică a transferurilor să crească de aproape două ori<sup>6</sup>. Această performanță s-a datorat, în proporție majoritară (de peste 53 la sută din total), tranzacțiilor cu acțiuni „SNP Petrom”. Transferurile cu titlurile celor două bănci – „Banca Transilvania” și „BRD - Société Générale” au

<sup>5</sup> Cel mai ridicat nivel al acestui an.

<sup>6</sup> Este posibil ca investitorii să fi fost mai activi în această lună și ca urmare a faptului că BVB și-a scăzut comisionul de la 0,3 la sută la 0,1 la sută din valoarea tranzacției.

contribuit cu aproximativ 16 la sută la rulajul total (15,4 la sută în luna precedentă), iar titlurile SIF cu 11,5 la sută (23,8 la sută în luna noiembrie). Titlurile "Oltchim" Râmnicu Vâlcea au fost, de asemenea, căutate de investitori (7,8 la sută din valoarea totală), în speranța obținerii de acțiuni gratuite, ca urmare a majorării capitalului social cu diferențe rezultate din reevaluarea activelor.

Tranzacțiile bursiere s-au efectuat în pachete mari de acțiuni, astfel că, deși numărul mediu zilnic al acțiunilor transferate s-a multiplicat de peste 4 ori, media zilnică a numărului operațiunilor derulate a crescut doar marginal (cu 2,8 la sută).

În acest interval, structura tranzacțiilor pe sectoare de activitate s-a schimbat radical, creșterea cea mai mare fiind consemnată de ponderea deținută în valoarea totală de tranzacțiile cu titlurile din sectorul „Energie” (38,4 puncte procentuale); această majorare s-a realizat, în special, pe seama reducerii ponderii sectoarelor „Bănci și servicii financiare” (cu 11,7 puncte procentuale), „Farmaceutice” (cu 11,2 puncte procentuale) și „Servicii” (cu 9 puncte procentuale).

În ceea ce privește participarea nerezidenților pe piață, aceștia au fost mai activi în această lună, atât în calitate de cumpărători, cât și de vânzători; ponderea cumpărărilor efectuate în total achiziții a crescut cu 24,2 puncte procentuale, iar ponderea vânzărilor, cu 20,2 puncte procentuale.

Indicele PER și-a menținut tendința lunii anterioare, cea mai ridicată valoare (6,97) fiind înregistrată în această perioadă de titlurile din sectorul „Energie”; aceasta a fost urmată de indicele PER al sectorului „Bănci și servicii financiare” (5,43).

În luna decembrie s-a consemnat o scădere a prețurilor majorității titlurilor, această tendință fiind susținută de acceptarea de către vânzători a cotațiilor oferite de cumpărători. Ca efect, indicii bursieri BET și BET-C au înregistrat ușoare variații negative, primul încheind intervalul cu 2,7 puncte mai puțin față de luna precedentă, iar cel de-al doilea, cu 8,4 puncte. Cel mai afectat a fost indicele BET-FI, care a pierdut în această perioadă 123 puncte.

Activitatea **Societății de Bursă RASDAQ** a avut caracteristici similare pieței BVB: valoarea medie zilnică a tranzacțiilor și numărul de acțiuni transferate au înregistrat o creștere substanțială (de 4,3 ori și, respectiv, de 2,1 ori), în timp ce majorarea numărului de tranzacții a fost aproape imperceptibilă (cu 2,7 la sută). Indicele Rasdaq Compozit a înregistrat, la închiderea ultimei ședințe de tranzacționare a lunii, un minus de 9,2 puncte. Tranzacțiile speciale și ofertele publice au fost prezente în număr mare pe piață.

Indici ai pieței de capital

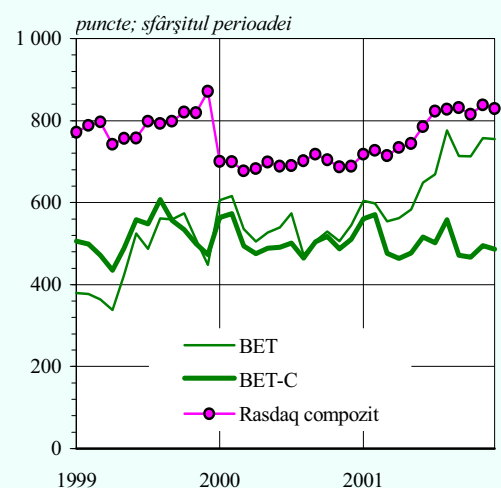

Indicatori ai pieței RASDAQ

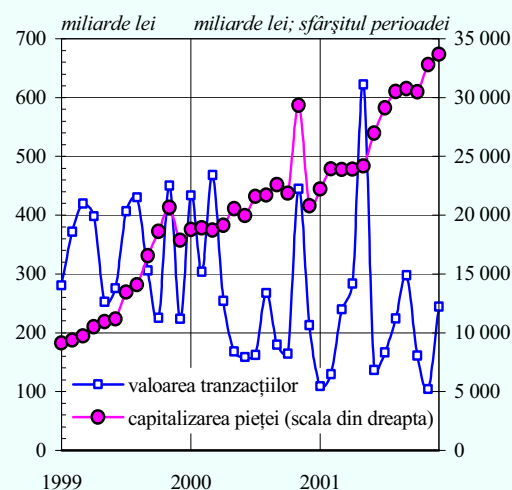

Structura masei monetare

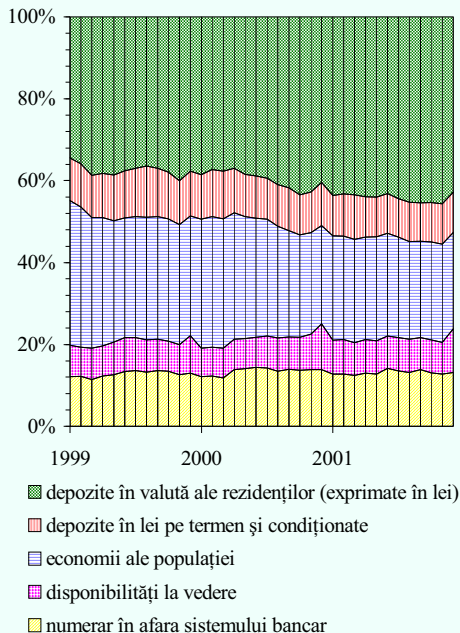

#### IV. PRINCIPALELE EVOLUȚII MONETARE

Evoluția indicatorilor monetari din luna decembrie se circumscrie coordonatelor generale ale sfârșitului de an, factorii sezonieri influențând considerabil dinamica principalelor agregate monetare.

**Masa monetară (M2)** a crescut semnificativ în luna decembrie (cu 10,5 la sută), ajungând la 270 511,9 miliarde lei. Masa monetară în sens restrâns (M1) s-a majorat cu 27,8 procente, datorită atât creșterii apreciable a disponibilităților în conturi la vedere (48,9 procente), cât și expansiunii sezoniere a numerarului în afara băncilor (14,7 procente). Această evoluție a fost determinată, în principal, de volumul mare al vânzărilor de mărfuri ocazionate de sărbătorile de iarnă și de acordarea primelor de sfârșit de an. Cvasibanii au crescut cu 6 la sută (până la 206 203,3 miliarde lei), ca urmare a contribuției componentei în lei.

Economiile populației din sistemul bancar au crescut în luna decembrie cu 8,6 procente (cel mai ridicat ritm lunar de creștere din anul 2001), atingând valoarea de 63 706,5 miliarde lei. La nivelul întregului an 2001 creșterea a fost de 43 procente (9,7 procente în termeni reali). Trebuie precizat însă că, în mare măsură, creșterea din luna decembrie a avut caracter sezonier, partea cea mai însemnată a acesteia fiind reprezentată de dobânzile bonificate de CEC pentru anul 2001 (3 211,2 miliarde lei). Fără această influență, dinamica economiilor populației pentru ultima lună a anului 2001 se limitează la numai 3,1 la sută (0,9 procente creștere în termeni reali).

Depozitele în lei ale agenților economici au crescut cu 11,6 la sută, până la 26 712,6 miliarde lei la 31 decembrie 2001. Contribuția cea mai însemnată la această creștere a revenit depozitelor pe termen ale societăților comerciale cu capital integral sau majoritar privat.

Depunerile în valută ale rezidenților exprimate în lei au crescut cu 3,5 procente, în special, pe seama majorării efective cu 3,3 la sută (115 milioane dolari). Cea mai importantă creștere a fost evidențiată în cazul depozitelor în valută ale populației. Din totalul depunerilor în valută în sistemul bancar la 31 decembrie 2001 (3 664 milioane dolari), cele ale populației au reprezentat 49,5 la sută, urmate de depunerile în valută ale societăților comerciale cu capital privat (28,6 la sută) și de cele ale agenților economici cu capital de stat (6,5 la sută).

Expansiunea masei monetare a fost generată atât de activele interne nete, care au crescut într-un ritm de 21,7 la sută, cât și de activele externe nete, care s-au majorat cu 4,6 procente.



Activele interne nete au totalizat 102 000,4 miliarde lei la sfârșitul anului, cu 18 202,6 miliarde lei mai mult față de noiembrie 2001.

Creditul neguvernamental a crescut cu 6,4 la sută, până la 118 254,5 miliarde lei (4,1 procente creștere în termeni reali). Creditele în valută au avut o dinamică superioară creditelor în lei. Astfel, creditele în valută (exprimate în lei) acordate de bănci s-au majorat cu 6,9 procente; exprimată în dolari, creșterea a fost de 6,6 procente, respectiv 139 milioane dolari. Creditele în lei s-au mărit cu 5,6 la sută, cea mai mare parte din creștere fiind localizată la creditele pe termen scurt.

Creditele curente (în lei și valută) au păstrat trendul ascendent al perioadei anterioare, crescând cu 6,8 procente (până la 114 780,8 miliarde lei). Analiza pe categorii de beneficiari de credite curente indică majorarea cu 3 790,1 miliarde lei a creditelor acordate societăților comerciale cu capital integral sau majoritar privat. De asemenea, volumul creditelor curente acordate societăților comerciale cu capital majoritar de stat a crescut cu 2 918,1 miliarde lei.

Creditele restante au scăzut cu 262,7 miliarde lei (cu 7 la sută), până la nivelul de 3 473,7 miliarde lei, ponderea lor în totalul creditelor bancare diminuându-se cu 0,5 puncte procentuale.

Creditul guvernamental net s-a majorat cu 23 procente, atingând nivelul de 24 990,3 miliarde lei, ceea ce arată sporirea gradului de îndatorare a statului față de sistemul bancar. Evoluția acestei componente ilustrează influența unui complex de factori: (i) diminuarea contului de disponibilități (în lei și în valută) al Ministerului Finanțelor Publice deschis la Banca Națională, ca urmare a majorării deficitului bugetar; (ii) emisiunile curente de titluri de stat lansate pe piața internă; (iii) răscumpărarea unor titluri de stat destinate restructurării sistemului bancar.

Poziția „Alte active nete” a înregistrat la 31 decembrie 2001 un sold net creditor de 41 244,3 miliarde lei, mai mic cu 6 471,6 miliarde lei față de luna anterioară. În structură se remarcă în mod deosebit: (i) reducerea cu peste 5 000 miliarde lei a pasivelor diverse ca urmare a efectuării, la finele anului, a unor operațiuni de regularizare a conturilor (de exemplu, bonificarea dobânzilor CEC); (ii) diminuarea soldului net creditor al sumelor în tranzit cu 88,3 procente (2 526,2 miliarde lei).

Activele externe nete ale sistemului bancar exprimate în lei au crescut cu 7 468,8 miliarde lei (în exclusivitate, la banca centrală), ajungând la 168 511,4 miliarde lei în decembrie 2001. Peste 77 la sută din această majorare se datorează aurului monetar, consecință

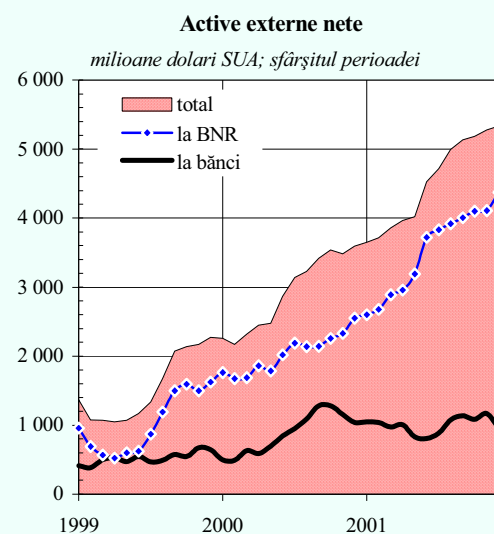
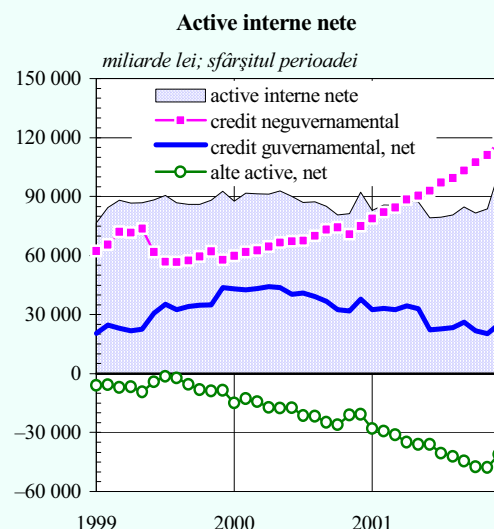

## Contul curent

	milioane dolari SUA	
	2000	2001
a) Balanța comercială	-1 684	-2 969
– export (fob)	10 366	11 385
– import (fob)	12 050	14 354
b) Servicii – net	-254	-220
c) Venituri – net	-285	-335
d) Transferuri curente – net	860	1 175
<b>Sold cont curent</b>	<b>-1 363</b>	<b>-2 349</b>

## Balanța comercială

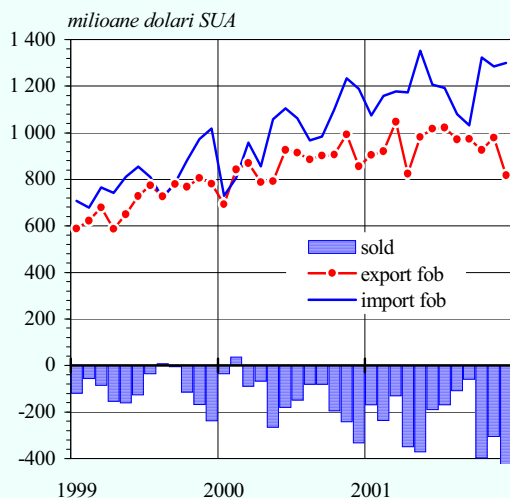

în principal a reevaluării interne a stocului de aur din anul 2001, de la 227 264 lei/gram la 282 004 lei/gram. Intrările de valută, la nivelul autorității monetare, au fost reprezentate, în principal, de achiziționările de pe piața valutară (162,5 milioane dolari în sumă netă).

## V. BALANȚA DE PLĂȚI

În anul 2001 s-a înregistrat o deteriorare a contului curent al balanței de plăți, deficitul acestuia crescând cu 72,3 la sută, până la 2 349 milioane dolari SUA. Sursa principală a adâncirii deficitului s-a aflat la nivelul fluxurilor internaționale de bunuri, într-o măsură mult mai mică contribuind la această evoluție și creșterea deficitului din venituri.

Majorarea cu 76,3 la sută a deficitului balanței comerciale, până la 2 969 milioane dolari, a fost determinată atât de cauze interne – necesitatea re tehnologizării întreprinderilor, măsurile de stimulare a creșterii economice, dependența de importurile energetice – cât și externe – reducerea drastică a ritmului de creștere a comerțului mondial în ultimele luni. În condițiile în care ritmul de creștere a importurilor a fost aproape dublu față de cel al exporturilor, gradul de acoperire a importurilor prin exporturi a scăzut la 79,3 la sută. Evoluția deficitului balanței comerciale a fost neuniformă pe parcursul anului, nivelul maxim trimestrial înregistrându-se în trimestrul IV (1 185 milioane dolari SUA), iar cel lunar în decembrie (481 milioane dolari SUA), comparabil ca trend cu anul 2000, dar cu valori mult mai ridicate.

Deficitul balanței comerciale în luna decembrie a fost cu 56,7 la sută peste cel din luna anterioară și cu 44,9 la sută superior celui din decembrie 2000, ca urmare a creșterii importului net de produse agroalimentare, produse minerale și mașini, aparate, echipamente și mijloace de transport și a diminuării exportului net de produse din lemn, hârtie.

Exportul s-a redus în decembrie, valoarea acestuia fiind de 818 milioane dolari SUA, în scădere cu 16,4 la sută față de luna anterioară și cu 4,4 la sută față de luna decembrie 2000.

În anul 2001, valoarea bunurilor exportate a însumat 11 385 milioane dolari SUA, cu 9,8 la sută mai mult față de anul anterior, datorită creșterii producției industriale și a ponderii exportului produselor industriale cu grad sporit de prelucrare, precum și a acordării de bonificații de dobândă la creditele pentru producția de export și de garanții pentru produsele complexe și cu ciclu lung de

fabricație. Surplusul de export, de 1 019 milioane dolari SUA, a provenit în proporție de 68,6 la sută din majorarea volumului. Grupele de mărfuri care au înregistrat ritmuri pozitive de creștere (între 16 și 28 la sută) și-au majorat ponderea în totalul exporturilor. Dintre acestea menționăm grupele textile, confecții și încălțăminte și mașini, aparate, echipamente și mijloace de transport, a căror pondere a ajuns la 34,8 la sută și respectiv 20 la sută din total.

În luna decembrie 2001 s-au importat bunuri în sumă de 1 299 milioane dolari SUA, valoare superioară cu 1,1 la sută față de luna precedentă și cu 9,3 la sută față de decembrie 2000.

Valoarea importului (fob) s-a ridicat în anul 2001 la 14 354 milioane dolari SUA, toate grupele de mărfuri contribuind la o majorare a acesteia cu 19,1 la sută comparativ cu anul 2000. Cele mai rapide ritmuri de creștere le-au prezentat grupele: produse agroalimentare (29,5 la sută), metale comune (27,8 la sută), alte mărfuri (23 la sută). În condițiile în care prețurile externe au scăzut pentru multe produse, majorarea cu 2 304 milioane dolari SUA a importului a fost determinată exclusiv de un volum mai ridicat de bunuri achiziționate, în special de mașini, aparate și echipamente electrice, automobile, țigări brut și produse petroliere. În ceea ce privește structura cererii de import, grupele cu cele mai importante ponderi au continuat să fie mașini, aparate, echipamente și mijloace de transport (27,8 la sută), textile, confecții, încălțăminte (17,7 la sută), produse minerale (14,4 la sută).

Creșterea importurilor în anul 2001 a fost determinată de un *mix* de factori interni și externi, între care: consolidarea creșterii economice, extinderea exportului în *lohn*, scăderea producției agricole și alimentare în anul anterior, cu efecte în prima parte a perioadei analizate, reducerea producției interne de medicamente, facilitățile acordate IMM-urilor și investitorilor, majorarea cererii de resurse energetice primare, aprecierea reală a monedei naționale, nivelul scăzut al prețurilor externe.

Factura energetică s-a majorat în anul 2001, deficitul de 1 111,6 milioane dolari SUA (37,4 la sută din deficitul comercial) fiind cu 54,7 la sută mai mare decât în 2000, ca urmare a înrăutățirii soldului principalelor componente ale acesteia, cu excepția exportului net de energie electrică. Contribuția cea mai importantă la formarea deficitului (aproape 80 la sută din acesta) a avut-o importul de țigări brut, stimulat de scăderea prețurilor externe. În schimb, s-a redus cu 40 la sută valoarea exportului net de produse petroliere, ceea ce denotă o pierdere de competitivitate externă a industriei petroliere. Elasticitatea subunitară a cererii de gaze naturale la creșterea prețurilor a condus la majorarea deficitului acestei poziții cu 7,7 la sută.

#### Exportul fob pe grupe de mărfuri

Grupa de mărfuri	2001/ 2000	
	(%)	
<b>Total</b>	<b>109,8</b>	
1. Produse agroalimentare	128,0	
2. Produse minerale	95,4	
3. Produse chimice, materiale plastice	98,2	
4. Produse din lemn și hârtie	98,4	
5. Textile, confecții, încălțăminte	120,2	
6. Metale comune	91,4	
7. Mașini, aparate, echipamente electrice și mijloace de transport	116,2	
8. Alte mărfuri	116,0	

#### Importul fob pe grupe de mărfuri

Grupa de mărfuri	2001/ 2000	
	(%)	
<b>Total</b>	<b>119,1</b>	
1. Produse agroalimentare	129,5	
2. Produse minerale	118,2	
3. Produse chimice, materiale plastice	119,1	
4. Produse din lemn și hârtie	121,7	
5. Textile, confecții, încălțăminte	117,0	
6. Metale comune	127,8	
7. Mașini, aparate, echipamente electrice și mijloace de transport	114,8	
8. Alte mărfuri	123,0	

#### Balanța energetică

valori fob	milioane dolari SUA	
	2000	2001
<b>Sold (export - import)</b>	<b>-718,6</b>	<b>-1 111,6</b>
- gaze naturale	-301,1	-324,3
- energie electrică	23,6	41,1
- țigări brut	-759,2	-880,7
- produse petroliere	465,6	278,7
- combustibili minerali	-147,5	-226,4

**Orientarea geografică a comerțului exterior**

- procente -

	2000		2001	
	Exp.	Imp.	Exp.	Imp.
<b>Total, din care:</b>	<b>100,0</b>	<b>100,0</b>	<b>100,0</b>	<b>100,0</b>
1. Țări dezvoltate	70,3	64,2	74,4	65,1
<i>din care:</i>				
UE	63,8	56,6	67,8	57,3
SUA	3,7	3,0	3,1	3,2
2. Țări în tranziție	13,9	22,9	11,8	21,8
<i>din care:</i>				
CEFTA	8,2	9,2	7,1	9,9
3. Țări în curs de dezvoltare	15,8	10,2	13,6	10,9

Importul net de combustibili minerali a sporit cu 53,5 la sută, ca urmare a creșterii atât a cantităților achiziționate, cât și a prețurilor.

În anul 2001, valoarea bunurilor exportate în țările dezvoltate a crescut cu 16,2 la sută față de anul anterior, în timp ce exportul către țările în tranziție și cele în curs de dezvoltare s-a redus cu 6,7 la sută și respectiv 5,2 la sută. În consecință, ponderea țărilor dezvoltate ca destinație a exporturilor românești s-a majorat cu 4,1 puncte procentuale, până la 74,4 la sută, datorită intensificării relațiilor cu Uniunea Europeană (67,8 la sută din total exporturi), în special cu Austria și Franța. În schimb, s-a restrâns volumul exportului către Turcia, Bulgaria, Ucraina, Republica Moldova.

O imagine diferită o prezintă distribuția geografică a importului. În anul 2001 a crescut valoarea bunurilor importate atât din țările dezvoltate (cu 20,7 la sută comparativ cu anul 2000), cât și din țările în curs de dezvoltare și cele în tranziție (cu 27,3 la sută și respectiv 13,3 la sută). Cele mai rapide ritmuri de creștere, cuprinse între 40-70 la sută, le-au prezentat importurile din Bulgaria, Polonia, Ucraina, China. Ponderea cea mai importantă au deținut-o însă importurile din țările dezvoltate (65,1 la sută din total, cu 0,9 puncte procentuale mai mult față de anul precedent). Valoarea bunurilor achiziționate din Uniunea Europeană a reprezentat 57,3 la sută din total importuri, o dinamică accentuată având tranzacțiile cu Austria, Belgia, Italia.

Cei mai importanți parteneri comerciali ai României au rămas Italia, Germania și Franța, care au concentrat circa 72 la sută din tranzacțiile realizate cu UE. Extinderea relațiilor comerciale cu UE s-a reflectat într-o creștere a ponderii tranzacțiilor efectuate în euro (sau monede IN), în detrimentul dolarului SUA și al altor valute.

Deficitul balanței serviciilor s-a redus în anul 2001 cu 13,4 la sută față de anul anterior, până la 220 milioane dolari SUA, evoluții favorabile înregistrând îndeosebi transportul de pasageri și alte servicii de transport, serviciile în construcții, serviciile de reclamă și cercetare a pieței.

Balanța veniturilor a înregistrat un deficit de 335 milioane dolari SUA, în creștere cu 17,5 la sută față de anul 2000, pe seama dobânzilor aferente creditelor pe termen lung și a veniturilor din investiții directe repatriate de nerezidenți.

Transferurile curente s-au soldat cu un excedent de 1 175 milioane dolari SUA, cu 36,6 la sută superior celui din anul anterior, datorită sumelor primite din asistență nerambursabilă și a transferurilor bănești către rezidenți.

În anul 2001, deficitul de cont curent a fost finanțat în proporție de 73,6 la sută prin influxuri nete de investiții directe ale nerezidenților și de investiții de portofoliu.

Intrările nete din investiții directe ale nerezidenților în România au fost de 1 137 milioane dolari SUA, cu 9,3 la sută mai mari față de anul anterior. Aproape două treimi din acestea au reprezentat participării la capital – preponderent în sectorul nebanca, iar restul investiții în natură.

Investițiile de portofoliu ale nerezidenților în România s-au ridicat la 591 milioane dolari, de 8,1 ori mai mari decât în 2000, în principal ca urmare a euroobligațiilor emise de guvern și de companii de stat (Termoelectrica, Petrom).

În anul 2001, finanțarea netă prin împrumuturi externe pe termen mediu și lung a însumat 739 milioane dolari SUA, cu 43,5 la sută inferioară celei din 2000, ca urmare a reducerii împrumuturilor contractate de autoritatea monetară, guvern și sectorul nebanca, precum și a rambursărilor mai ridicate efectuate de aceștia. Finanțarea prin împrumuturi externe pe termen scurt s-a soldat cu intrări nete de 195 milioane dolari SUA, spre deosebire de anul precedent, când s-au înregistrat ieșiri nete de 333 milioane dolari SUA.

## VI. POZIȚIA INVESTIȚIONALĂ INTERNAȚIONALĂ A ROMÂNIEI

În anul 2001, activele externe de rezervă ale BNR au crescut cu 1 471,5 milioane dolari SUA, iar cele deținute de bănci cu 66,9 milioane dolari, creșteri care s-au concretizat în majorarea rezervei internaționale brute ale sistemului bancar cu 1 538,4 milioane dolari SUA.

Principalele operațiuni care au determinat consolidarea activelor de rezervă ale BNR în anul 2001 au vizat cumpărările nete de pe piața valutară (1 171,4 milioane dolari SUA), emisiunile de euroobligațiuni realizate de Ministerul Finanțelor Publice (653,2 milioane dolari SUA) și intrările din emisiunile de titluri de stat în valută ale Ministerului Finanțelor Publice (426,4 milioane dolari SUA). Aceste influxuri au fost diminuate de plățile în contul datoriei externe (1 231,6 milioane dolari SUA), și de cele privind răscumpărarea titlurilor de stat (201,5 milioane dolari SUA).

### Contul de capital și financiar

	milioane dolari SUA	
	2000	2001
Finanțare deficit	1 363	2 349
a. Transferuri de capital	36	103
b. Investiții directe, net	1 051	1 154
c. Investiții de portofoliu, net	101	583
d. Alte investiții de capital:	1 103	1 993
- Credite primite		
pe termen mediu și lung	1 409	734
intrări	2 567	2 308
rambursări	1 158	1 574
- Credite acordate		
pe termen mediu și lung, net	-100	5
- Credite pe termen scurt, net	-33	218
- Alte investiții *)	-173	1 036
e. Active de rezervă BNR		
("-" indică creștere)	-928	-1 484

\*) La "Alte investiții" sunt incluse următoarele poziții (net): numerar și cecuri, depozite, documente în tranzit, conturi de cliring și barter, erori și omisiuni.

### Active externe de rezervă

	milioane dolari SUA; sf. perioadei		
	2000	2001	variație
a) BNR – total	3 389,7	4 861,2	1 471,5
aur monetar	920,0	938,7	18,7
DST	1,0	6,8	5,8
deveze convertibile	2 468,7	3 915,7	1 447,0
b) Bănci (deveze conv.)	1 452,5	1 519,4	66,9
c) Rezerve			
internaționale brute	4 842,2	6 380,6	1 538,4
din care:			
rezerve valutare	3 922,2	5 441,9	1 519,7

**Datoria externă pe termen  
mediu și lung, pe tipuri de creditori**

*milioane dolari SUA; sf. perioadei*

	Sold 2000	Sold 2001
A. Organisme internaționale	4 340,6	4 538,8
B. Credite bilaterale	928,9	870,1
C. Bănci private	1 780,7	1 871,4
D. Investiții de portofoliu	1 154,3	1 702,7
E. Credite furnizor	277,3	303,1
F. Alți creditori privați	1 758,7	2 125,4
<b>Total datorie externă</b>	<b>10 240,5</b>	<b>11 411,5</b>

**Datoria externă pe termen  
mediu și lung, pe tipuri de debitori**

*milioane dolari SUA; sf. perioadei*

	Sold 2000	Sold 2001
A. Publică	4 653,6	4 982,3
B. Public garantată	2 299,7	2 690,3
C. Privată	3 287,2	3 738,9
<b>Total datorie externă</b>	<b>10 240,5</b>	<b>11 411,5</b>

**Gradul de îndatorare**

*milioane dolari SUA*

	2000	2001
Elemente de calcul		
A. Datoria externă (la sf. per.)	10 616	11 823
– termen mediu și lung	10 241	11 412
– termen scurt	376	411
B. Exportul de bunuri și servicii	12 133	13 333
C. Importul de bunuri și servicii	14 071	16 522
D. Serviciul datoriei externe - SDE (total)	2 424	2 760
– rate de capital	1 867	2 154
– dobânzi	558	606
E. Rezerve valutare, incl. DST (la sf. per.)	3 922	5 442
Indicatori (%)		
1. SDE/Exp. de bunuri și servicii	20,0	20,7
2. Dobânzi / Exp. de bunuri și servicii	4,6	4,5
3. Rezerve valutare (în luni de import)	3,3	3,9
4. Datoria pe termen scurt / Dat. externă	3,5	3,5
5. Datorie multilaterală / Datorie externă	40,9	38,4

Rezerva de aur a înregistrat modificări (cantitative și valorice) ne semnificative la sfârșitul anului 2001 față de 31 decembrie 2000, plusul de 18,7 milioane dolari SUA reprezentând o creștere de doar 2 la sută a valorii sale.

La sfârșitul lunii decembrie 2001, datoria externă pe termen mediu și lung s-a ridicat la 11 411,5 milioane dolari SUA, în creștere cu 11,4 la sută față de 31 decembrie 2000, pe seama unor intrări nete din credite externe de 1 523 milioane dolari SUA. Pe de altă parte, nivelul datoriei externe a fost limitat de influențele favorabile ale variației cursurilor de schimb și ale unor conversii de datorie în investiții directe.

Datoria externă pe termen mediu și lung a provenit în proporție de 52,6 la sută de la creditori privați, împrumuturile acordate de aceștia (din care 28,4 la sută sub forma investițiilor de portofoliu) atingând o valoare de 6 miliarde dolari SUA. Comparativ cu sfârșitul anului 2000, ponderea creditelor multi- și bilaterale s-a redus cu 4 puncte procentuale în totalul datoriei pe termen mediu și lung. Creditele acordate de organismele multinaționale au crescut cu 4,6 la sută, până la 4 538,8 milioane dolari, iar creditele bilaterale au scăzut cu 6,3 la sută.

Din structura pe debitori a datoriei externe pe termen mediu și lung, se remarcă creșterea atât în valoare absolută, cât și ca pondere a datoriei public garantate (cu 17 la sută, respectiv 1,1 puncte procentuale), în detrimentul datoriei publice.

Indicatorii de îndatorare externă s-au menținut în limite comparabile cu sfârșitul anului 2000. Rata serviciului datoriei externe a fost de 20,7 la sută (inferioară cu 4,3 puncte procentuale nivelului critic), gradul de acoperire a importurilor prin rezerva valutară a crescut față de anul anterior de la 3,3 la 3,9 luni de import, iar ponderea dobânzilor în valoarea exportului de bunuri și servicii s-a redus față de aceeași bază de comparație de la 4,6 la sută la 4,5 la sută.

## VII. FINANȚELE PUBLICE

În luna decembrie, austeritatea care a caracterizat politica cheltuielilor bugetare în ultima perioadă a cunoscut doar o ușoară atenuare, astfel încât expansiunea acestor cheltuieli a fost mult mai modestă decât cea consemnată la sfârșitul anilor precedenți. În ultima lună a anului, bugetul de stat a înregistrat un sold negativ de circa 3 794 miliarde lei, reprezentând mai puțin de jumătate din deficitul lunar maxim consemnat pe parcursul întregului an. Cumulat de la începutul anului, deficitul bugetului de stat s-a ridicat la 35 809 miliarde lei, reprezentând doar 81 la sută din soldul negativ programat pentru acest an.

Dimensiunea mai redusă a deficitului bugetului de stat (comparativ cu valoarea anuală programată) s-a datorat restrângerii cheltuielilor efectuate la nivelul acestei balanțe (în principal a celor de capital). Astfel, cheltuielile totale ale bugetului de stat au reprezentat 95 la sută din cele prevăzute pentru anul 2001, în timp ce veniturile s-au realizat în proporție de 99 la sută.

Relaxarea relativă a cheltuielilor bugetului de stat în ultima lună a anului s-a manifestat, în principal, prin creșterea cheltuielilor pentru autorități publice, învățământ și mai ales a celor pentru transporturi și comunicații. Pe ansamblul lunii, încasările bugetului de stat s-au menținut la nivelul intervalului anterior. Creșterile consemnate la vărsămintele din impozitul pe venit, taxa pe valoarea adăugată și accize au fost, practic, anihilate de scăderea celor din impozitul pe profit și din rambursarea împrumuturilor acordate.

Execuția bugetelor locale s-a deteriorat în luna decembrie, în pofida creșterii veniturilor acestor bugete. Sporirea încasărilor s-a realizat atât pe seama veniturilor proprii (în special impozite și taxe de la populație și impozite pe clădiri și terenuri de la persoane juridice), cât și a prelevărilor din bugetul de stat (cote defalcate din impozitul pe venit și din taxa pe valoarea adăugată). Ritmul de efectuare a cheltuielilor a fost însă mult mai alert, administrația publică locală înregistrând majorări semnificative la toate capitolele de cheltuieli. Pe ansamblul întregului an, activitatea desfășurată la nivelul administrației publice locale s-a soldat cu un excedent de circa 520 miliarde lei.

În schimb, în luna decembrie, activitatea bugetului asigurărilor sociale de stat s-a ameliorat, această balanță soldându-se cu un deficit lunar de 74 miliarde lei. Cu toate acestea, bugetul asigurărilor sociale de stat a acumulat de la începutul anului un sold negativ de 7 205 miliarde lei față de soldul zero programat.

### Structura veniturilor bugetului de stat

	%: date cumulate	
	2000	2001
Venituri	100,0	100,0
Venituri fiscale, din care:	95,1	92,6
Impozit pe profit	16,6	14,8
Impozit pe venit	20,3	24,8
Accize și ICM	17,1	18,4
TVA	41,9	49,7
Taxe vamale	7,2	6,1
Venituri nefiscale	4,5	6,5
Venituri din capital	0,1	0,1
Venituri din donații și sponsorizări	0,2	0,0
Rambursări din împrumuturile acordate	0,2	0,9

*Indicatori determinați pe baza datelor Ministerului  
Finanțelor Publice.*

### Structura cheltuielilor bugetului de stat

	%: date cumulate	
	2000	2001
Cheltuieli, din care:	100,0	100,0
Servicii publice generale	5,2	6,0
Apărare, ordine publică și siguranță națională	18,8	20,4
Cheltuieli social-culturale	25,6	23,9
Servicii și dezvoltare publică, locuințe, mediu și ape	1,9	2,2
Achiziții economice	16,3	17,8
Transferuri	1,7	2,1
Dobânzi aferente datoriei publice	29,0	25,2

*Indicatori determinați pe baza datelor Ministerului  
Finanțelor Publice.*

Finanțarea deficitului bugetar și a datoriei publice s-a realizat și în această lună atât din surse externe, cât și din resurse interne. Susținerea externă a îmbrăcat forma cofinanțării diverselor proiecte de către organismele internaționale și a sumelor procurate în lunile anterioare de pe piața externă de capital, prin intermediul emisiunilor de euroobligațiuni.

Finanțarea internă s-a realizat, în principal, din sumele în lei furnizate de persoanele fizice și într-o măsură mai mică din fondurile în valută atrase în luna octombrie de pe piața autohtonă. Sistemul bancar și persoanele juridice nebankare și-au diminuat expunerea față de sectorul public, ca urmare a ajungerii la scadență a unui volum important de titluri de stat emise în procesul restructurării sistemului bancar.

Pe parcursul lunii decembrie s-au efectuat șase emisiuni de titluri de stat în lei, adresate băncilor și clienților acestora, în urma cărora s-au atras circa 5 617 miliarde lei. Rata medie a dobânzii la titlurile de stat emise în luna decembrie a crescut ușor (de la 35,1 la 35,7 la sută), în timp ce scadența medie a acestora s-a redus cu 23 de zile (de la 230 la 207 zile). În condițiile în care au ajuns la maturitate titluri de stat însumând circa 8 533 miliarde lei (din care un volum de 6 533 miliarde lei titluri de stat emise în procesul restructurării sistemului bancar), valoarea netă a fluxului de certificate de trezorerie emise în această lună a fost de -2 916 miliarde lei.

Populația și-a conservat comportamentul lunii anterioare, furnizând suplimentar sectorului public peste 360 miliarde lei, prin intermediul cumpărărilor de certificate de trezorerie emise pe scadențele de 3 și 6 luni; ratele dobânzilor la aceste înscrisuri publice s-au menținut la nivelul ultimelor emisiuni (32 la sută pe 3 luni și 34 la sută pe 6 luni).

Pentru acoperirea golului temporar de resurse cu care s-a confruntat în această perioadă, Ministerul Finanțelor Publice a apelat mai intens la disponibilitățile din contul său în valută; pe parcursul lunii decembrie a preschimbat în lei la banca centrală peste 41 milioane dolari.

În ultima parte a intervalului au fost preluate la datoria publică active neperformante în valoare de 4,8 milioane dolari (din care 2 milioane dolari cu înregistrare retroactivă în luna noiembrie), prin intermediul unor titluri de stat emise în favoarea BCR; titlurile au scadența de doi ani și dobândă de 5 la sută pe an.



## VIII. REZULTATELE SONDAJULUI DE CONJUNCTURĂ PENTRU LUNA IANUARIE 2002

Pentru prima lună din anul 2002, opiniile exprimate de conducătorii întreprinderilor participante la sondajul de conjunctură în legătură cu evoluția principalilor indicatori economici ai activității de producție în industrie și sectorul de construcții evidențiază o tendință mai puțin optimistă comparativ cu debutul anului precedent.

Pentru a doua lună consecutiv, estimările privind evoluția producției indică încadrarea acesteia pe un trend negativ. Circa 26 la sută dintre agenții economici consideră că vor realiza o producție mai mică decât în ultima lună a anului 2001, în timp ce un procentaj de aproape 24 la sută anticipează că aceasta se va încadra pe un trend ascendent. În proporție de 50 la sută, participanții la sondaj apreciază că volumul producției se va menține la nivelul lunii anterioare. Gradul mediu de utilizare a capacităților de producție în luna ianuarie este estimat a se situa în jurul nivelului de 70 la sută.

Comparativ cu luna decembrie 2001, procentajul celor care apreciază că pe ansamblul sectorului industrial vor crește stocurile de produse finite (circa 12 la sută) s-a redus la jumătate, iar al celor care estimează că absorbția stocurilor de produse finite va continua se situează în jurul nivelului de 22 la sută. Conform opiniilor exprimate de 73 la sută dintre participanții la sondaj, stocurile de materii prime se situează în majoritatea ramurilor la un nivel satisfăcător, dar în continuare există sectoare unde problemele de aprovizionare afectează buna desfășurare a procesului de producție.

Principalele cauze ale limitării creșterii economice sunt considerate a fi blocajul fluxurilor financiare, nivelul dobânzilor bancare, reducerea cererii pentru unele produse, lipsa materiilor prime și evoluția cursului monedei naționale.

În privința evoluției numărului de personal din sectorul industrial și activitatea de construcții, predominantă pare a fi opinia că nivelul de utilizare a forței de muncă a ajuns la o relativă stabilitate (evidențiată de circa 72 la sută dintre respondenți). Pentru prima lună din anul 2002, doar 3 la sută dintre respondenți estimează o posibilă evoluție ascendentă a forței de muncă angajate, în timp ce în opinia a mai mult de 24 la sută dintre participanții la sondaj numărul de salariați din industrie se va încadra pe un trend descendent.

Situându-se la un nivel similar celui din ultimele două luni ale anului 2001, procentajul agenților economici care anticipează o evoluție stabilă a prețurilor însumează circa 64 la sută. Expectațiile

**Tendința producției industriale**

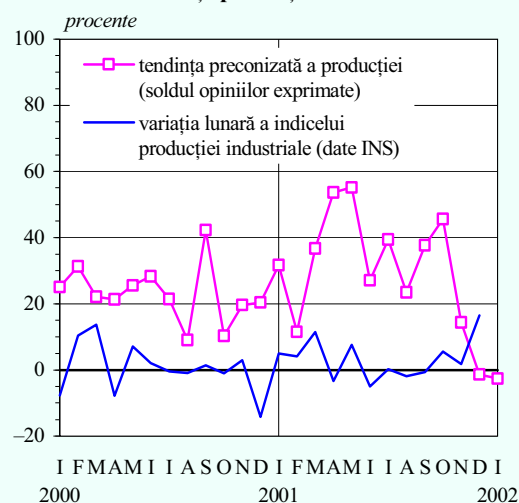

**Tendința prețurilor producției industriale**

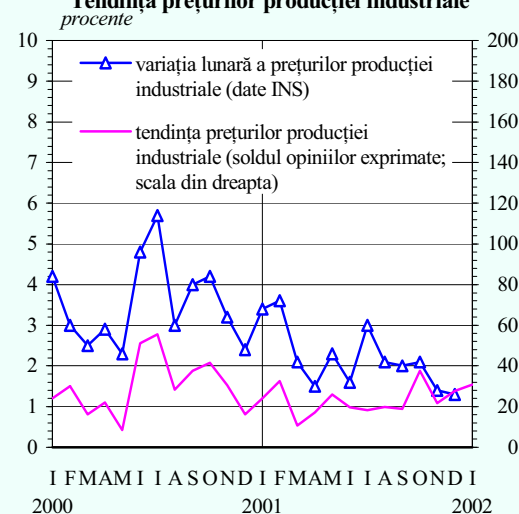

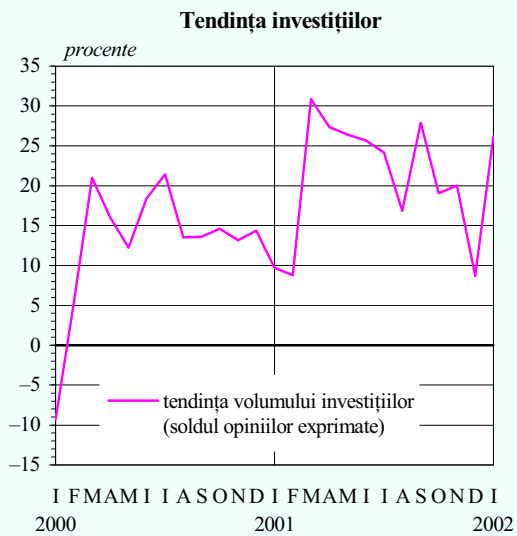

inflaționiste sunt în continuare prezente în opiniile a circa 33 la sută dintre participanții la sondaj, care apreciază că anul 2002 va debuta cu o creștere a prețurilor.

Majoritatea celor chestionați preconizează menținerea la un nivel nemodificat a volumului de investiții și a ratei profitabilității față de finele anului precedent, în timp ce un procentaj de circa 33 și, respectiv, 19 la sută dintre participanți anticipează un trend ascendent al acestor indicatori.

## INDEX LEGISLATIV

### PRINCIPALELE ACTE NORMATIVE CU CARACTER ECONOMIC GENERAL ȘI DIN DOMENIUL FINANCIAR-BANCAR ADOPTATE ÎN LUNA DECEMBRIE 2001

**Legea nr. 743** din 06.12.2001 stabilește nivelul bugetului de stat pe anul 2002, veniturile acestuia însumând 178 422 miliarde lei, iar cheltuielile 237 832,1 miliarde lei, cu un deficit de 59 410,1 miliarde lei (M.O. nr. 784/11.12.2001).

**Legea nr. 744** din 06.12.2001 stabilește nivelul bugetului asigurărilor sociale de stat pe anul 2002, veniturile acestuia însumând 114 352,8 miliarde lei, iar cheltuielile 113 357,1 miliarde lei, cu un fond de rezervă de 995,7 miliarde lei (M.O. nr. 785/11.12.2001).

**Ordonanța de urgență a Guvernului nr. 163** din 06.12.2001 reglementează unele măsuri financiare. Astfel, cota de 3 la sută prevăzută la art. 53 alin. (1) lit a) din OUG nr. 102/1999 privind protecția specială și încadrarea în muncă a persoanelor cu handicap se reduce la 2 la sută începând cu data de 1 ianuarie 2002, iar cota de 5 la sută prevăzută la art. 7 alin.(1) din OG nr. 70/1994 privind impozitul pe profit va fi de 6 la sută începând cu data de 1 ianuarie 2002 (M.O. nr. 798/13.12.2001).

**Hotărârea Guvernului nr. 1240** din 06.12.2001 aprobă Programul UNCTAD/EMPRETEC - România pentru sprijinirea dezvoltării întreprinderilor mici și mijlocii. Obiectivele programului sunt: susținerea dezvoltării întreprinderilor mici și mijlocii, crearea de noi locuri de muncă, creșterea numărului de întreprinderi mici și mijlocii capabile să facă față competiției și forțelor concurențiale în condițiile liberalizării piețelor și integrării României în Uniunea Europeană (M.O. nr. 817/19.12.2001).

**Ordinul nr. 119C** din 07.12.2001 al ministrului afacerilor externe prelungește până la data de 31 ianuarie 2002 termenele de valabilitate a licențelor de export, de import și de operațiune de export sau de import, eliberate în cursul anului 2001, cu valabilitate până la data de 31 decembrie 2001 (M.O. nr. 823/20.12.2001).

**Ordinul nr. 319** din 12.12.2001 al ministrului pentru întreprinderile mici și mijlocii și cooperatie aprobă Actul constitutiv al Fondului Național de Garantare a Creditelor pentru Întreprinderile Mici și Mijlocii S.A. Activitatea principală a Fondului constă în garantarea creditelor sau a altor instrumente de finanțare care pot fi obținute de către întreprinderile mici și mijlocii de la băncile comerciale ori din alte surse (M.O. nr. 8/10.01.2002).

**Hotărârea Guvernului nr. 1272** din 20.12.2001 majorează gradul de deschidere a pieței energiei electrice la 25 la sută începând cu data de 24 decembrie 2001 și la 33 la sută începând cu data de 1 iunie 2002 (M.O. nr. 832/21.12.2001).

**Ordonanța de urgență a Guvernului nr. 178** din 20.12.2001 completează anexa Ordonanței de urgență a Guvernului nr. 36/2001 privind regimul prețurilor și tarifelor reglementate, care se stabilesc cu avizul Oficiului Concurenței, cu „Apă minerală naturală la sursă” ce se va ajusta cu indicele prețurilor de consum (M.O. nr. 839/27.12.2001).

**Hotărârea Guvernului nr. 1299** din 20.12.2001 stabilește responsabilitățile ministerelor și ale celorlalte organe ale administrației publice centrale implicate în derularea Aranjamentului *stand-by* dintre România și

Fondul Monetar Internațional și a Memorandumului cu privire la politicile economice și financiare ale Guvernului României în perioada 2001-2002, convenite prin schimb de scrisori între București și Washington, prin scrisoarea din 17 octombrie 2001 a Ministerului Finanțelor Publice și Băncii Naționale a României și răspunsul din 31 octombrie 2001 al Fondului Monetar Internațional (M.O. nr. 25/17.01.2002).

**Hotărârea Guvernului nr. 1300** din 20.12.2001 acordă înlesniri la plata obligațiilor restante la bugetul de stat pentru societățile comerciale Compania Națională „Apele Române” S.A., „Cost” S.A. Târgoviște, „Urex” S.A. Rovinari și „Fulger” S.A. Bragadiru (M.O. nr. 849/29.12.2001).

**Ordinul nr. 35** din 21.12.2001 al președintelui ANRE aprobă tarifele pentru energia termică livrată de Societatea Comercială „Termoelectrica” S.A. începând cu data de 3 ianuarie 2002 (M.O. nr. 840/27.12.2001).

**Hotărârea Guvernului nr. 1303** din 27.12.2001 stabilește la 575 000 lei/Gcal nivelul prețului național de referință pentru energia termică furnizată populației prin sisteme centralizate, în scopul încălzirii locuințelor și preparării apei calde (M.O. nr. 849/29.12.2001).

**Hotărârea Guvernului nr. 1315** din 27.12.2001 stabilește măsuri suplimentare de recorelare a pensiilor din sistemul public de pensii. Astfel, acestea se vor recorela în 6 etape, semestrial, în perioada anilor 2002-2004 (M.O. nr. 11/10.01.2002).

**Hotărârea Guvernului nr. 1332** din 27.12.2001 modifică prevederile Hotărârii Guvernului nr. 240/1997 privind stabilirea prețurilor, tarifelor și adaosurilor comerciale maximale la unele produse și servicii reglementate potrivit Legii concurenței nr. 21/1996, a impozitului pe țigări și gaze din producția internă și a modului de reglementare a cheltuielilor necesare realizării, dezvoltării și modernizării producției la produsele respective. Modificarea constă în prelungirea până la data de 31 decembrie 2002 a acțiunilor de supraveghere și control asupra prețurilor produselor subvenționate (M.O. nr. 17/15.01.2002).

**Legea nr. 778** din 29.12.2001 reglementează înființarea și funcționarea organizațiilor interprofesionale pentru un produs sau grup de produse agroalimentare, la nivel național sau pe zona de producție (M.O. nr. 15/14.01.2002).

---

**PRINCIPALELE REGLEMENTĂRI EMISE DE BNR ȘI PUBLICATE  
ÎN LUNA DECEMBRIE 2001**

**Circulara nr. 27** din 04.12.2001 se referă la punerea în circulație, începând cu data de 14 decembrie 2001, a unei bancnote cu valoarea nominală de 50 000 lei, imprimată pe polimer, și a unei monede metalice cu valoarea nominală de 5 000 lei (M.O. nr. 784/11.12.2001).

**Circulara nr. 28** din 10.12.2001 stabilește ratele dobânzilor plătite la rezervele minime obligatorii aferente perioadelor de aplicare din luna decembrie 2001, la 17,0 la sută pentru rezervele minime obligatorii constituite în lei, la 1,0 la sută pentru cele constituite în dolari SUA și la 1,0 la sută pentru cele constituite în euro (M.O. nr. 796/13.12.2001).

**Circulara nr. 29** din 11.12.2001 se referă la punerea în circulație în scop numismatic, începând cu data de 20 decembrie 2001, a patru monede din aur cu valoarea nominală de 500 lei, fiecare dedicate „Istoriei aurului – Tezaurul de la Pietroasa”, tezaur cunoscut și sub numele „Cloșca cu puii de aur” (M.O. nr. 819/19.12.2001).

**Circulara nr. 30** din 12.12.2001 stabilește modul de decontare a transferurilor de fonduri prin conturile curente ale băncilor și ale trezoreriei statului în perioada de finalizare a exercițiului financiar pe anul 2001 (M.O. nr. 810/17.12.2001).

**Hotărârea nr. 179** din 20.12.2001 instituie administrarea specială a Băncii Române de Scont S.A. începând cu data de 3 ianuarie 2002 (M.O. nr. 847/28.12.2001).

**Normele nr. 5** din 21.12.2001 stabilesc documentația necesară în vederea autorizării de către Banca Națională a României a operațiunilor financiar-bancare prevăzute de Ordonanța de urgență a Guvernului nr. 159/2001 pentru prevenirea și combaterea utilizării sistemului financiar-bancar în scopul finanțării de acte de terorism (M.O. nr. 847/28.12.2001).

**Ordinul nr. 8** din 21.12.2001 prelungește până la sfârșitul anului 2002 perioada de valabilitate a Ordinului BNR nr. 3/19.09.2000 referitor la tranzacțiile în valută ale Casei de Economii și Consemnațiuni, modificat prin Ordinul BNR nr. 2/26.04.2001 (M.O. nr. 837/27.12.2001).

**LISTA MATERIALELOR PUBLICATE**  
**ÎN BULETINELE LUNARE ALE BĂNCII NAȚIONALE A ROMÂNIEI**

---

PERFORMANȚELE DE AJUSTARE EXTERNĂ ALE ROMÂNIEI ÎN ANUL 1999  
(Buletin lunar nr.1/2000)

CENTRALA RISCURILOR BANCARE  
(Buletin lunar nr.2/2000)

POLITICA FISCALĂ ÎN TRIMESTRUL I 2000  
(Buletin lunar nr.4/2000)

NOUL REGULAMENT PRIVIND OPERAȚIUNILE DE PIAȚĂ MONETARĂ  
EFECTUATE DE BNR ȘI FACILITĂȚILE DE CREDITARE ȘI DE DEPOZIT  
ACORDATE DE CĂTRE ACEASTA BĂNCILOR  
(Buletin lunar nr.5/2000)

CENTRALA RISCURILOR BANCARE  
– prezentarea activității în perioada februarie-septembrie 2000  
(Buletin lunar nr.9/2000)

ECONOMIA REALĂ ÎN ANUL 2000  
(Buletin lunar nr.12/2000)

CENTRALA INCIDENTELOR DE PLĂȚI  
(Buletin lunar nr.2/2001)

EVOLUȚIA SISTEMULUI BANCAR ROMÂNESC  
(Buletin lunar nr.7/2001)

CREAREA CENTRULUI DE PROCESARE ȘI DISTRUGERE A BANCNOTELOR  
(Buletin lunar nr.10/2001)

---

# *Secțiune statistică*

# Cuprins

## Text principal

1. Principalii indicatori macroeconomici .....	33
2. Prețurile de consum al populației și prețurile producției industriale.....	34
3. Baza monetară.....	35
4. Masa monetară.....	35
5. Creditul intern.....	36
6. Indicatori ai pieței monetare.....	37
7. Ratele dobânzilor practicate de Banca Națională a României și ratele rezervelor minime obligatorii.....	38
8. Ratele dobânzilor practicate de bănci.....	38
9. Bilanțul monetar al Băncii Naționale a României.....	39
10. Bilanțul monetar agregat al băncilor.....	42
11. Situația monetară consolidată.....	46
12. Balanța de plăți.....	48
13a. Piața valutară interbancară.....	49
13b. Cursuri zilnice pe piața valutară.....	49
14. Poziția investițională internațională a României.....	50
15a. Execuția bugetului de stat.....	52
15b. Execuția bugetelor locale.....	53
15c. Execuția bugetului asigurărilor sociale de stat .....	53
16a. Piața de capital - Bursa de Valori București.....	54
16b. Piața de capital - RASDAQ.....	54
17a. Informații de risc bancar.....	55
17b. Credite acordate și angajamente asumate de bănci.....	55
18a. Situația clasificării creditelor.....	57
18b. Indicatorul de solvabilitate.....	57
19a. Situația instrumentelor de plată de debit refuzate.....	58
19b. Situația titularilor de cont care au generat incidente de plată.....	58
<i>Precizări metodologice.....</i>	<i>59</i>

### Simboluri folosite în tabele

- ... = lipsă date
- = valoare nulă
- 0 = valoare subunitară mai mică decât 0,5
- x = nu este cazul
- p.a.= pe an



## 1. PRINCIPALII INDICATORI MACROECONOMICI

Perioada	Producția industrială (serie brută; variație %) 1)		Comerț interior (variație %) 1)		Comerț exterior (fob, mil. USD) 2)			Sold cont curent 3) (mil. USD)	Numărul salaria- ților în economie (mii pers.)	Situția șomajului (la sfârșitul perioadei)	
	lunară	1)	vânzări de mărfuri cu amănuntul	servicii comerciale prestate populației	Export	Import	Sold			număr total șomeri (mii pers.)	rata șomajului (%)
1996	x	6,3	15,3	5,0	8 085	10 555	-2 470	-2 571	5 634,0	657,6	6,6
1997	x	-7,2	-12,1	-20,5	8 431	10 411	-1 980	-2 137	5 353,4	881,4	8,9
1998	x	-13,8	20,6	-11,7	8 302	10 927	-2 625	-2 968	5 024,8	1 025,1	10,4
1999	x	-2,2	-6,4	1,0	8 487	9 744	-1 257	-1 469	4 563,9	1 130,3	11,8
2000	x	8,0	-3,8	-7,6	10 366	12 050	-1 684	-1 363	4 371,0	1 007,1	10,5
2001	x	8,2	...	...	11 385	14 354	-2 969	-2 349	4 470,3	826,9	8,6
2000 dec.	-14,2	8,0	-3,8	-7,6	855,9	1 188,4	-332,5	-1 363	4 371,0	1 007,1	10,5
2001 ian.	4,9	16,4	5,5	-16,1	904,8	1 074,2	-169,4	-107	4 413,5	1 032,9	10,7
feb.	4,1	12,9	1,3	-18,4	921,1	1 158,4	-237,3	-363	4 447,5	1 032,3	10,7
mar.	11,4	10,8	-0,5	-18,0	1 047,1	1 177,2	-130,1	-455	4 467,1	992,8	10,3
apr.	-3,4	11,3	-1,0	-19,2	824,2	1 173,7	-349,5	-791	4 485,2	948,4	9,8
mai	7,6	11,6	-1,3	-18,8	981,5	1 353,1	-371,6	-1 197	4 521,5	890,8	9,2
iun.	-5,0	10,4	-2,5	-16,1	1 017,6	1 207,2	-189,6	-1 337	4 529,7	840,3	8,7
iul.	0,2	9,7	-1,5	-15,1	1 022,4	1 191,9	-169,5	-1 382	4 542,3	798,3	8,3
aug.	-1,9	9,0	-1,0	-13,6	970,7	1 079,3	-108,6	-1 387	4 546,4	771,8	8,0
sep.	-0,6	8,3	-0,8	-13,1	973,5	1 032,5	-59,0	-1 378	4 551,7	747,1	7,8
oct.	a) 5,7	8,4	-0,2	-13,2	925,8	1 323,4	-397,6	-1 626	4 544,8	742,4	7,7
nov.	b) 1,7	8,4	0,1	-13,4	979,3	1 284,7	-305,4	-1 903	4 507,3	774,0	8,0
dec.	b) -16,5	b) 8,2	...	...	817,7	1 299,3	-481,6	-2 349	4 470,3	826,9	8,6

Sursa: Institutul Național de Statistică, Ministerul Finanțelor Publice și Banca Națională a României.

1) Cumulat de la începutul anului, față de aceeași perioadă a anului anterior; 2) Datele lunare sunt operative;

3) Cumulat de la începutul anului; a) Date rectificate față de cele publicate anterior; b) Date provizorii.

(continuare)

Perioada	Căștigul salarial mediu net lunar			Variația lunară a prețurilor producției industriale (%)	Variația lunară a prețurilor de consum al populației (%)	Cursul de schimb al pieței valutare				Rata medie a dobânzilor băncilor (clienți nebancați) (% p.a.)	
	nominal		real			ROL/USD		ROL/EUR			
	lei/pers.	variație lunară (%)	variație lunară (%)			mediu al perioadei	la sfârșitul perioadei	mediu al perioadei	la sfârșitul perioadei		
1996	321 169	3,6	-0,2	4,0	3,8	3 082,60	4 035	3 862,90	5 005	55,8	38,1
1997	632 086	6,7	-1,2	8,1	8,0	7 167,94	8 023	8 090,92	8 867	63,7	51,6
1998	1 042 274	3,1	0,2	1,5	2,9	8 875,55	10 951	9 989,25	12 788	56,9	38,3
1999	1 522 878	3,2	-0,5	4,1	3,7	15 332,93	18 255	16 295,57	18 331	65,9	45,4
2000	*) 2 173 478	3,7	0,8	3,5	2,9	21 692,74	25 926	19 955,75	24 118	53,5	32,7
2001	b) 3 053 598	1,9	-0,3	2,2	2,2	29 060,86	31 597	26 026,89	27 881	45,1	26,4
2000 dec.	2 911 570	16,6	13,7	2,4	2,5	25 603,83	25 926	23 011,77	24 118	49,2	28,6
2001 ian.	2 738 029	-6,0	-9,4	3,4	3,7	26 243,05	26 513	24 645,91	24 657	49,2	29,1
feb.	2 596 213	-5,2	-7,3	3,6	2,3	26 815,30	27 059	24 729,00	24 939	46,0	27,0
mar.	2 819 240	8,6	6,5	2,1	2,0	27 299,05	27 566	24 848,53	24 270	50,3	29,5
apr.	3 025 138	7,3	4,5	1,5	2,7	27 878,25	28 214	24 879,94	25 078	48,1	28,7
mai	2 915 299	-3,6	-5,2	2,3	1,7	28 493,36	28 754	24 909,79	24 408	49,4	28,9
iun.	2 981 495	2,3	0,7	1,6	1,6	28 952,48	29 160	24 732,10	24 696	46,8	27,7
iul.	3 123 279	4,8	3,4	3,0	1,3	29 364,32	29 623	25 266,09	25 960	45,2	27,0
aug.	3 135 210	0,4	-1,8	2,1	2,2	29 808,96	30 044	26 852,97	27 537	44,1	25,4
sep.	3 124 899	-0,3	-2,2	2,0	1,9	30 235,90	30 465	27 548,52	27 923	42,8	24,2
oct.	3 210 425	2,7	0,3	2,1	2,4	30 785,57	31 015	27 899,05	28 073	42,4	24,6
nov.	3 314 260	3,2	0,5	a) 1,4	2,7	31 298,50	31 532	27 806,28	27 970	39,9	23,5
dec.	3 659 686	10,4	8,0	b) 1,3	2,2	31 555,65	31 597	28 204,55	27 881	40,6	23,4

\*) Căștigul salarial mediu net lunar ajustat pe anul 2000 a fost de 2 479 mii lei. Conform precizărilor INS, nivelul ajustat se va utiliza pentru comparațiile cu anii precedenți; a) Date rectificate față de cele publicate anterior; b) Date provizorii.

## 1. PRINCIPALII INDICATORI MACROECONOMICI

(continuare)

Perioada	Rezervele internaționale brute 4)					Creditul intern 4)		Masa monetară (M2)		Serviciul datoriei externe pe TML 3) (mil. USD)	Datoria externă pe TML 4) (mil. USD)	Execuția bugetului de stat 3) (mld. lei)		
	total		din care: BNR (mil.USD)			(mld. lei)		4) (mld. lei)				venituri	cheltuieli	deficit (-) / excedent (+)
	mil. USD	echivalent mil. EUR	total	aur	valute	total, net	din care: credit neguvernamental	total	din care: cvasi-bani					
1996	3 144,3	2 534,9	1 592,2	1 041,5	550,7	31 450,0	26 841,4	30 334,6	19 161,3	1 198,0	7 208,9	18 372,8	23 732,0	-5 359,2
1997	4 670,9	4 226,3	3 061,0	867,5	2 193,5	47 432,0	35 900,7	62 150,4	43 419,3	1 843,8	8 584,3	43 834,5	52 896,6	-9 062,1
1998	3 791,7	3 247,1	2 299,1	924,3	1 374,8	79 919,4	59 086,5	92 529,9	70 420,1	2 245,9	9 322,6	67 215,5	77 616,6	-10 401,0
1999	3 653,6	3 638,5	2 492,9	966,6	1 526,3	101 340,4	57 719,5	134 122,5	104 453,6	2 876,0	8 770,7	93 230,3	106 886,7	-13 656,3
2000	4 842,2	5 205,3	3 389,7	920,0	2 469,7	112 885,5	75 007,1	185 060,0	138 728,9	1 953,4	10 240,5	120 342,2	149 169,3	-28 827,1
2001	6 380,6	7 231,0	4 861,2	938,7	3 922,5	143 244,7	118 254,5	270 511,9	206 203,3	2 452,5	11 411,5	148 203,1	184 012,2	-35 809,1
2000 dec.	4 842,2	5 205,3	3 389,7	920,0	2 469,7	112 885,5	75 007,1	185 060,0	138 728,9	1 953,4	10 240,5	120 342,2	149 169,3	-28 827,1
2001 ian.	4 896,6	5 265,2	3 444,3	898,6	2 545,7	111 134,7	78 794,0	180 108,1	142 142,6	140,0	9 950,6	12 070,8	15 131,9	-3 061,1
feb.	4 969,8	5 392,2	3 493,2	894,4	2 598,8	115 133,5	82 010,8	186 209,9	146 697,5	289,2	9 943,1	23 134,6	29 146,8	-6 012,2
mar.	5 078,7	5 768,4	3 669,9	874,5	2 795,4	116 885,2	84 427,7	191 550,8	152 443,3	438,4	9 903,1	34 774,8	43 426,8	-8 652,1
apr.	5 239,4	5 894,6	3 745,2	889,3	2 855,9	122 867,1	88 398,0	198 613,1	156 543,3	570,0	10 165,6	50 540,4	61 415,0	-10 874,6
mai	5 198,8	6 124,5	3 906,6	898,5	3 008,1	123 443,5	90 381,0	199 828,8	158 078,2	744,5	10 048,1	64 697,5	78 742,8	-14 045,3
iun.	5 745,0	6 783,5	4 464,7	911,4	3 553,3	115 203,8	92 884,8	208 497,6	162 497,1	983,7	10 721,6	75 999,3	98 688,4	-22 689,1
iul.	5 848,6	6 673,8	4 470,5	896,9	3 573,6	120 005,1	97 206,1	216 377,0	169 432,2	1 176,8	10 834,5	80 549,1	106 640,2	-26 091,2
aug.	6 157,4	6 718,0	4 563,9	930,0	3 633,9	122 833,4	99 369,1	226 557,1	178 385,5	1 372,1	10 998,6	92 785,5	120 315,6	-27 530,1
sep.	6 332,7	6 909,3	4 641,4	982,4	3 659,0	129 349,4	103 230,1	235 145,1	184 072,3	1 502,5	11 194,3	104 275,7	134 692,8	-30 417,1
oct.	6 081,5	6 718,8	4 456,8	949,1	3 507,7	129 198,1	107 390,5	236 889,9	186 857,6	1 944,0	11 045,7	121 048,0	152 298,4	-31 250,4
nov.	6 191,7	6 980,1	4 510,8	928,9	3 581,9	131 513,8	111 190,3	244 840,5	194 509,5	2 147,2	11 113,9	134 636,1	166 651,6	-32 015,5
dec.	6 380,6	7 231,0	4 861,2	938,7	3 922,5	143 244,7	118 254,5	270 511,9	206 203,3	2 452,5	11 411,5	148 203,1	184 012,2	-35 809,1

3) Cumulat de la începutul anului; 4) La sfârșitul perioadei.

## 2. PREȚURILE DE CONSUM AL POPULAȚIEI ȘI PREȚURILE PRODUCȚIEI INDUSTRIALE

- procente -

Perioada	Variație lunară					Indice față de sfârșitul anului anterior					Indice față de aceeași perioadă a anului anterior				
	Prețurile producției industriale	Prețurile de consum				Prețurile producției industriale 1)	Prețurile de consum				Prețurile producției industriale 1)	Prețurile de consum			
		Total	produse alimentare	produse nealimentare	servicii		Total	produse alimentare	produse nealimentare	servicii		Total	produse alimentare	produse nealimentare	servicii
1996	4,0	<b>3,8</b>	3,7	4,0	3,6	160,4	<b>156,9</b>	155,2	160,3	153,6	149,9	<b>138,8</b>	136,4	139,1	146,9
1997	8,1	<b>8,0</b>	7,8	7,7	9,7	254,3	<b>251,4</b>	245,6	242,6	303,9	a) 252,7	<b>254,8</b>	251,4	252,5	276,5
1998	1,5	<b>2,9</b>	2,0	3,3	4,4	119,8	<b>140,6</b>	126,5	146,8	168,2	133,2	<b>159,1</b>	148,4	160,2	192,1
1999	4,1	<b>3,7</b>	2,6	4,0	5,7	162,8	<b>154,8</b>	136,7	160,2	194,7	142,2	<b>145,8</b>	127,8	152,3	184,0
2000	3,5	<b>2,9</b>	3,2	2,7	2,7	150,3	<b>140,7</b>	145,8	137,5	137,1	153,4	<b>145,7</b>	143,7	144,0	153,9
2001	2,2	<b>2,2</b>	2,0	2,3	2,6	129,9	<b>130,3</b>	127,0	131,4	136,2	141,0	<b>134,5</b>	135,7	133,1	135,4
2000 dec.	2,4	<b>2,5</b>	3,0	2,4	1,6	150,3	<b>140,7</b>	145,8	137,5	137,1	150,3	<b>140,7</b>	145,8	137,5	137,1
2001 ian.	3,4	<b>3,7</b>	3,8	2,2	7,0	103,4	<b>103,7</b>	103,8	102,2	107,0	150,2	<b>139,9</b>	141,7	137,4	142,0
feb.	3,6	<b>2,3</b>	3,1	1,3	2,4	107,2	<b>106,0</b>	107,0	103,5	109,6	151,1	<b>140,0</b>	141,8	137,3	142,5
mar.	2,1	<b>2,0</b>	2,5	1,8	1,4	109,5	<b>108,2</b>	109,7	105,4	111,1	150,5	<b>140,3</b>	141,9	138,1	142,1
apr.	1,5	<b>2,7</b>	3,3	2,4	1,5	111,2	<b>111,1</b>	113,2	108,0	112,8	148,5	<b>137,5</b>	143,3	134,3	132,4
mai	2,3	<b>1,7</b>	1,9	1,8	1,4	113,7	<b>113,0</b>	115,3	109,9	114,3	148,5	<b>137,4</b>	143,1	134,1	132,3
iun.	1,6	<b>1,6</b>	2,0	1,2	1,4	115,5	<b>114,8</b>	117,6	111,2	116,0	143,9	<b>135,7</b>	140,8	131,7	133,1
iul.	3,0	<b>1,3</b>	0,1	2,0	2,8	119,0	<b>116,3</b>	117,8	113,4	119,3	140,3	<b>131,8</b>	134,0	129,3	132,8
aug.	2,1	<b>2,2</b>	0,7	3,9	2,5	121,5	<b>118,9</b>	118,6	117,8	122,3	139,2	<b>132,4</b>	133,3	131,6	132,6
sep.	2,0	<b>1,9</b>	1,4	2,3	2,5	123,9	<b>121,2</b>	120,2	120,6	125,3	136,4	<b>131,2</b>	131,3	130,7	133,1
oct.	2,1	<b>2,4</b>	1,8	2,6	3,7	126,5	<b>124,2</b>	122,4	123,7	130,0	133,7	<b>130,8</b>	129,7	131,0	134,1
nov.	1,4	<b>2,7</b>	1,2	4,8	1,9	a) 128,2	<b>127,5</b>	123,8	129,6	132,4	131,3	<b>130,7</b>	127,5	132,6	134,6
dec.	b) 1,3	<b>2,2</b>	2,6	1,4	2,9	b) 129,9	<b>130,3</b>	127,0	131,4	136,2	b) 129,9	<b>130,3</b>	127,0	131,4	136,2
2002 ian.	...	<b>2,3</b>	2,5	2,4	1,7	...	<b>102,3</b>	102,5	102,4	101,7	...	<b>128,6</b>	125,4	131,6	129,5

Sursa: Institutul Național de Statistică

1) Date calculate pe baza informațiilor Institutului Național de Statistică; a) Date rectificate față de cele publicate anterior; b) Date provizorii.

Notă: Datele privind prețurile producției industriale pentru anul 2000 au fost revizuite (conform INS).

## 3. BAZA MONETARĂ

Perioada	Numerar în casierile băncilor (mld. lei)		Numerar în afara sistemului bancar (mld. lei)		Disponibil la BNR (mld. lei)		Baza monetară (mld. lei)		Multiplicatorul bazei monetare (m1)		Multiplicatorul bazei monetare (m2)	
	medie zilnică	sfârșitul perioadei	medie zilnică	sfârșitul perioadei	medie zilnică	sfârșitul perioadei	medie zilnică	sfârșitul perioadei	mediu	sfârșitul perioadei	mediu	sfârșitul perioadei
1996	175,6	519,7	3 965,5	5 382,7	1 192,5	1 974,9	5 333,6	7 877,3	1,47	1,54	4,16	4,39
1997	330,8	426,8	6 675,4	9 200,1	2 187,5	960,1	9 193,7	10 587,0	1,35	1,46	4,89	5,37
1998	518,1	771,7	10 233,0	11 525,0	5 212,5	6 793,4	15 963,6	19 090,1	1,10	1,11	4,38	4,57
1999	810,9	1 274,0	13 693,9	17 371,6	9 646,7	17 336,4	24 151,4	35 981,9	0,91	0,92	4,40	4,46
2000	1 284,6	2 322,9	20 074,3	25 741,7	21 650,8	23 420,4	43 009,7	51 485,0	0,74	0,76	3,47	3,54
2001	1 902,6	4 320,0	28 288,1	35 635,3	27 004,1	27 835,7	57 194,8	67 791,1	0,80	0,82	3,72	3,82
2000 dec.	1 802,1	2 322,9	25 590,2	25 741,7	23 888,5	23 420,4	51 280,8	51 485,0	0,84	0,90	3,41	3,59
2001 ian.	1 757,8	1 804,2	23 589,4	22 978,7	25 486,3	24 661,7	50 833,5	49 444,6	0,81	0,77	3,59	3,64
feb.	1 512,4	1 631,7	23 039,5	23 752,3	25 612,1	22 359,9	50 164,0	47 743,9	0,77	0,83	3,65	3,90
mar.	1 555,3	1 787,7	23 777,4	23 774,0	26 297,8	25 317,5	51 630,5	50 879,2	0,76	0,77	3,66	3,76
apr.	1 856,8	2 451,8	26 815,4	25 810,7	27 496,5	28 256,0	56 168,7	56 518,6	0,76	0,74	3,47	3,51
mai	1 795,2	1 949,3	25 945,6	25 457,2	28 150,8	26 589,8	55 891,6	53 996,3	0,76	0,77	3,56	3,70
iun.	1 773,8	2 060,2	27 316,6	29 645,4	28 439,3	27 480,7	57 529,7	59 186,2	0,76	0,78	3,55	3,52
iul.	1 868,4	2 365,9	29 618,0	29 327,7	26 353,1	26 615,1	57 839,5	58 308,6	0,81	0,81	3,67	3,71
aug.	1 878,7	2 028,0	30 258,7	29 829,7	27 032,8	24 891,1	59 170,2	56 748,7	0,82	0,85	3,74	3,99
sep.	1 951,0	2 227,5	30 943,5	32 645,2	27 547,6	26 465,5	60 442,1	61 338,2	0,82	0,83	3,82	3,83
oct.	2 093,5	2 556,8	31 964,7	30 835,2	26 375,9	27 045,2	60 434,1	60 437,2	0,84	0,83	3,91	3,92
nov.	2 090,6	2 258,8	31 139,0	31 080,3	27 043,9	24 037,1	60 273,5	57 376,2	0,84	0,88	4,00	4,27
dec.	2 697,5	4 320,0	35 049,3	35 635,3	28 213,4	27 835,7	65 960,2	67 791,1	0,89	0,95	3,91	3,99
2002 ian.	2 693,2	2 752,5	32 227,4	30 021,3	30 483,5	33 021,0	65 404,1	65 794,8	0,87	0,77	4,06	3,95

## 4. MASA MONETARĂ

- sfârșitul perioadei -

Perioada	Total M2	MI		Numerar în afara sistemului bancar		Disponibilități la vedere		CVASIBANI		Economii ale populației		Depozite în lei pe termen și condiționate		Depozite în valută ale rezidenților	
		Total						Total							
		mld. lei	mld. lei	%	mld. lei	%	mld. lei	%	mld. lei	%	mld. lei	%	mld. lei	%	mld. lei
1996	30 334,6	11 173,4	36,8	5 382,7	17,7	5 790,6	19,1	19 161,3	63,2	8 808,1	29,0	3 267,5	10,8	7 085,6	23,4
1997	62 150,4	18 731,1	30,1	9 200,1	14,8	9 531,1	15,3	43 419,3	69,9	20 165,5	32,4	5 567,5	9,0	17 686,3	28,5
1998	92 529,9	22 109,7	23,9	11 525,0	12,5	10 584,7	11,4	70 420,1	76,1	30 966,7	33,5	9 252,0	10,0	30 201,5	32,6
1999	134 122,5	29 668,9	22,1	17 371,6	13,0	12 297,3	9,2	104 453,6	77,9	39 238,1	29,3	14 733,9	11,0	50 481,5	37,6
2000	185 060,0	46 331,1	25,0	25 741,7	13,9	20 589,4	11,1	138 728,9	75,0	44 548,7	24,1	19 323,9	10,4	74 856,3	40,4
2001	270 511,9	64 308,6	23,8	35 635,3	13,2	28 673,3	10,6	206 203,3	76,2	63 706,5	23,6	26 712,6	9,9	115 784,1	42,8
2000 dec.	185 060,0	46 331,1	25,0	25 741,7	13,9	20 589,4	11,1	138 728,9	75,0	44 548,7	24,1	19 323,9	10,4	74 856,3	40,4
2001 ian.	180 108,1	37 965,4	21,1	22 978,7	12,8	14 986,8	8,3	142 142,6	78,9	45 828,8	25,4	17 778,6	9,9	78 535,3	43,6
feb.	186 209,9	39 512,4	21,2	23 752,3	12,8	15 760,1	8,5	146 697,5	78,8	46 923,1	25,2	19 372,2	10,4	80 402,2	43,2
mar.	191 550,8	39 107,5	20,4	23 774,0	12,4	15 333,6	8,0	152 443,3	79,6	48 381,6	25,3	20 802,9	10,9	83 258,8	43,5
apr.	198 613,1	42 069,8	21,2	25 810,7	13,0	16 259,1	8,2	156 543,3	78,8	49 755,3	25,1	19 582,3	9,9	87 205,7	43,9
mai	199 828,8	41 750,7	20,9	25 457,2	12,7	16 293,4	8,2	158 078,2	79,1	50 697,3	25,4	19 475,7	9,7	87 905,2	44,0
iun.	208 497,6	46 000,5	22,1	29 645,4	14,2	16 355,1	7,8	162 497,1	77,9	52 348,2	25,1	20 218,1	9,7	89 930,8	43,1
iul.	216 377,0	46 944,8	21,7	29 327,7	13,6	17 617,2	8,1	169 432,2	78,3	53 138,2	24,6	20 355,8	9,4	95 938,2	44,3
aug.	226 557,1	48 171,6	21,3	29 829,7	13,2	18 341,9	8,1	178 385,5	78,7	54 030,3	23,8	21 694,7	9,6	102 660,5	45,3
sep.	235 145,1	51 072,8	21,7	32 645,2	13,9	18 427,6	7,8	184 072,3	78,3	55 327,3	23,5	21 947,6	9,3	106 797,4	45,4
oct.	236 889,9	50 032,3	21,1	30 835,2	13,0	19 197,1	8,1	186 857,6	78,9	56 760,9	24,0	22 590,8	9,5	107 506,0	45,4
nov.	244 840,5	50 331,0	20,6	31 080,3	12,7	19 250,7	7,9	194 509,5	79,4	58 669,7	24,0	23 942,9	9,8	111 896,8	45,7
dec.	270 511,9	64 308,6	23,8	35 635,3	13,2	28 673,3	10,6	206 203,3	76,2	63 706,5	23,6	26 712,6	9,9	115 784,1	42,8

## 5. CREDITUL INTERN

- milioane lei; sfârșitul perioadei -

Perioada	TOTAL	NEGUVERNAMENTAL												
		Total	Credite în lei											
			Total	Credite pe termen scurt					Credite pe termen mediu și lung					
				Total	Agenți economici cu capital majoritar de stat	Agenți economici cu capital majoritar privat	Populație	Altele 1)	Total	Agenți economici cu capital majoritar de stat	Agenți economici cu capital majoritar privat	Populație		
1996	31 450 022	<b>26 841 440</b>	16 942 968	14 156 220	8 198 624	5 648 703	227 719	81 175	2 786 748	594 121	1 576 732	534 317		
1997	47 431 996	<b>35 900 662</b>	16 232 369	12 853 429	6 309 747	6 169 448	258 014	116 219	3 378 940	383 986	1 639 537	1 304 190		
1998	79 919 360	<b>59 086 517</b>	24 272 609	19 351 643	6 643 899	11 463 601	896 591	347 552	4 920 967	379 858	2 438 066	2 021 030		
1999	101 340 362	<b>57 719 485</b>	24 444 938	18 781 531	4 247 638	13 622 662	580 743	330 489	5 663 407	809 458	2 281 554	2 018 530		
2000	112 885 528	<b>75 007 107</b>	30 410 835	25 193 508	3 064 883	20 582 407	1 079 568	466 650	5 217 327	721 940	1 983 037	2 436 283		
2001	143 244 731	<b>118 254 451</b>	47 533 320	39 904 461	3 774 791	32 939 917	2 848 567	341 186	7 628 860	549 004	2 939 617	3 767 158		
2000 dec.	112 885 528	<b>75 007 107</b>	30 410 835	25 193 508	3 064 883	20 582 407	1 079 568	466 650	5 217 327	721 940	1 983 037	2 436 283		
2001 ian.	111 134 740	<b>78 794 010</b>	32 169 717	26 908 927	3 297 176	22 038 909	1 111 098	461 745	5 260 790	692 837	2 023 982	2 472 793		
feb.	115 133 473	<b>82 010 760</b>	32 974 856	27 685 840	2 956 964	23 115 579	1 206 570	406 726	5 289 016	682 996	2 030 208	2 497 684		
mar.	116 885 230	<b>84 427 654</b>	33 398 632	27 944 472	2 817 282	23 695 187	1 311 042	120 961	5 454 161	666 831	1 915 573	2 556 542		
apr.	122 867 123	<b>88 397 980</b>	35 116 241	29 574 271	3 250 790	24 757 874	1 426 268	139 338	5 541 970	650 485	1 941 049	2 599 854		
mai	123 443 452	<b>90 381 033</b>	36 197 001	30 466 382	3 537 408	25 191 901	1 631 650	105 423	5 730 619	661 304	2 050 666	2 666 677		
iun.	115 203 790	<b>92 884 785</b>	37 236 219	31 465 365	3 852 031	25 810 081	1 622 987	180 266	5 770 854	645 004	2 031 370	2 734 117		
iul.	120 005 076	<b>97 206 053</b>	39 072 200	33 080 627	4 487 898	26 608 353	1 816 447	167 929	5 991 573	657 705	2 114 583	2 850 502		
aug.	122 833 363	<b>99 369 058</b>	39 227 712	32 950 028	4 255 260	26 453 879	2 031 481	209 408	6 277 684	722 027	2 199 280	2 994 730		
sep.	129 349 391	<b>103 230 142</b>	41 898 485	35 353 400	4 243 643	28 693 953	2 193 594	222 210	6 545 085	733 589	2 310 865	3 137 016		
oct.	129 198 142	<b>107 390 509</b>	43 581 828	36 948 498	4 510 432	29 675 278	2 549 398	213 390	6 633 330	463 019	2 480 274	3 322 356		
nov.	131 513 768	<b>111 190 299</b>	45 007 849	37 997 552	4 210 464	30 846 666	2 716 375	224 047	7 010 297	498 680	2 614 435	3 528 260		
dec.	143 244 731	<b>118 254 451</b>	47 533 320	39 904 461	3 774 791	32 939 917	2 848 567	341 186	7 628 860	549 004	2 939 617	3 767 158		

1) Incluz și societățile de asigurare.

(continuare)

- milioane lei; sfârșitul perioadei -

Perioada	GUVERNAMENTAL, NET											
	Altele 1)	Credite în valută (interne)	Total	Datorie publică	Depozite ale fondului pentru ajutorul de șomaj	Certificate de trezorerie	Alte credite guvernamentale	Alte fonduri extra-bugetare	Obligațiuni în valută	Contul general al Trezoreriei statului	Alte titluri de stat	Alte depozite publice, net
1996	81 578	9 898 472	<b>4 608 582</b>	149 913	-28 079	3 764 299	1 132 000	-1 089 323	422 868	274 793	-	-17 889
1997	51 227	19 668 294	<b>11 531 334</b>	141 825	-67 995	5 752 249	-	-1 918 746	601 725	-669 845	7 874 497	-182 376
1998	82 013	34 813 908	<b>20 832 843</b>	137 262	-101 340	15 096 358	-	-5 372 787	4 570 380	-22 918	8 170 763	-1 644 877
1999	553 865	33 274 548	<b>43 620 877</b>	-	-152 735	15 928 235	1 060 000	-2 575 596	14 021 955	-2 846 741	21 087 847	-2 902 088
2000	76 067	44 596 272	<b>37 878 421</b>	-	-77 482	19 041 836	186 847	-4 704 636	2 757 719	-1 015 642	25 907 889	-4 218 109
2001	373 080	70 721 131	<b>24 990 279</b>	-	-27 186	21 363 034	317 927	-7 408 994	11 757 921	-4 313 854	12 970 102	-9 668 669
2000 dec.	76 067	44 596 272	<b>37 878 421</b>	-	-77 482	19 041 836	186 847	-4 704 636	2 757 719	-1 015 642	25 907 889	-4 218 109
2001 ian.	71 177	46 624 293	<b>32 340 731</b>	-	-73 551	17 150 594	403 093	-7 246 295	2 852 605	-3 107 020	26 637 889	-4 276 586
feb.	78 127	49 035 904	<b>33 122 713</b>	-	-68 653	18 228 842	383 801	-5 818 088	2 912 287	-3 436 939	25 172 959	-4 251 496
mar.	315 214	51 029 022	<b>32 457 576</b>	-	-64 858	17 459 339	347 119	-8 423 459	4 555 366	-2 053 873	25 157 817	-4 519 877
apr.	350 582	53 281 738	<b>34 469 144</b>	-	-60 544	18 905 307	327 496	-4 635 847	4 076 212	-4 739 807	25 157 817	-4 561 489
mai	351 972	54 184 032	<b>33 062 419</b>	-	-57 791	18 423 764	302 927	-9 744 639	7 850 361	-4 208 593	25 157 817	-4 661 427
iun.	360 362	55 648 566	<b>22 319 005</b>	-	-53 132	17 200 340	414 724	-21 388 431	8 052 924	-2 336 144	25 157 817	-4 729 094
iul.	368 782	58 133 854	<b>22 799 022</b>	-	-48 071	15 879 766	447 273	-13 883 907	7 191 685	-6 719 954	24 644 566	-4 712 335
aug.	361 647	60 141 346	<b>23 464 304</b>	-	-43 325	12 941 213	475 548	-11 279 627	6 777 759	-3 891 665	23 179 636	-4 695 235
sep.	363 615	61 331 656	<b>26 119 249</b>	-	-39 303	13 975 101	431 709	-6 995 957	7 287 840	-4 559 781	20 803 343	-4 783 703
oct.	367 680	63 808 681	<b>21 807 633</b>	-	-35 217	15 829 151	892 939	-8 554 401	11 396 471	-7 045 151	19 503 359	-10 179 518
nov.	368 922	66 182 450	<b>20 323 469</b>	-	-30 879	16 552 526	157 264	-9 220 118	10 816 226	-7 425 487	19 503 359	-10 029 421
dec.	373 080	70 721 131	<b>24 990 279</b>	-	-27 186	21 363 034	317 927	-7 408 994	11 757 921	-4 313 854	12 970 102	-9 668 669

1) Incluz și societățile de asigurare.

## 6. INDICATORI AI PIETEI MONETARE

Perioada	Operațiuni interbancare									
	Depozite				Tranzacții				BUBID	BUBOR
	medie zilnică (miliarde lei)	rata medie a dobânzii (% p.a.)	din care BNR:		medie zilnică (miliarde lei)	rata medie a dobânzii (% p.a.)	din care BNR:		1 săptămână rata medie a dobânzii (% p.a.)	1 săptămână rata medie a dobânzii (% p.a.)
medie zilnică (miliarde lei)			rata medie a dobânzii (% p.a.)	medie zilnică (miliarde lei)			rata medie a dobânzii (% p.a.)			
2000 dec.	6 623,9	45,5	3 817,2	49,2	1 865,8	40,7	550,8	47,8	38,8	47,3
2001 ian.	7 233,4	47,0	4 558,7	49,3	1 436,7	42,7	17,6	48,5	42,7	49,2
feb.	4 622,7	47,3	1 852,0	49,6	1 564,1	44,9	255,8	49,6	45,0	50,7
mar.	10 532,9	48,7	7 927,0	49,6	2 159,6	46,6	719,1	49,2	44,2	49,7
apr.	11 346,6	48,4	8 706,8	49,0	1 605,0	45,1	160,2	47,5	43,4	49,0
mai	8 030,9	46,4	5 448,1	47,2	1 852,9	44,4	256,1	46,0	42,8	47,3
iun.	12 015,8	42,3	9 221,1	42,9	2 383,4	40,3	700,0	41,0	38,6	42,7
iul.	20 227,9	37,2	16 923,5	37,8	2 527,0	33,8	686,6	35,8	31,1	37,0
aug.	20 795,2	35,1	18 144,7	35,7	1 813,0	29,4	178,2	34,6	29,7	35,0
sep.	23 626,6	35,4	20 844,1	35,5	2 521,9	34,3	434,7	34,1	31,0	38,2
oct.	22 687,6	34,3	19 897,7	34,7	2 533,0	31,6	657,0	34,7	29,8	35,8
nov.	23 024,1	34,7	20 060,7	34,9	2 131,8	33,5	419,3	34,7	30,7	35,6
dec.	28 841,8	34,7	24 835,1	34,9	2 801,6	32,9	664,4	34,4	31,2	39,3
2002 ian.	30 477,8	34,8	26 619,1	34,9	2 971,3	34,7	482,8	35,0	30,6	38,5

(continuare)

Perioada	Titluri de stat (emisiuni noi și reînnoite)									
	Certificate de trezorerie cu dobândă		Obligațiuni de tezaur cu dobândă				Obligațiuni de stat cu dobândă		Certificate de trezorerie cu discount	
	valoare nominală (miliarde lei)	rata medie a dobânzii (% p.a.)	valoare nominală (mil. USD)	rata medie a dobânzii (% p.a.)	valoare nominală (mil. DEM)	rata medie a dobânzii (% p.a.)	valoare nominală (miliarde lei)	rata medie a dobânzii (% p.a.)	valoare nominală (miliarde lei)	randament mediu (% p.a.)
2000 dec.	–	x	3,58	5,00	–	x	–	x	3 871,3	49,7
2001 ian.	–	x	2,09	5,00	–	x	730,0	1) ...	7 629,0	50,1
feb.	–	x	6,84	5,00	–	x	–	x	7 248,4	51,3
mar.	–	x	3,92	5,00	–	x	–	x	10 109,1	49,9
apr.	–	x	1,35	5,00	–	x	–	x	7 194,5	48,5
mai	–	x	2) 178,82	6,73	–	x	–	x	6 962,0	47,2
iun.	–	x	–	x	–	x	–	x	3 926,1	41,9
iul.	37,7	37,0	0,97	5,00	–	x	–	x	4 693,0	35,9
aug.	–	x	8,14	5,00	–	x	–	x	3 292,8	36,4
sep.	–	x	2,45	5,00	–	x	–	x	6 189,5	37,8
oct.	–	x	2) 119,74	5,42	–	x	–	x	6 500,0	36,4
nov.	–	x	2,03	5,00	–	x	–	x	4 679,1	35,1
dec.	–	x	2,77	5,00	–	x	–	x	5 617,1	35,7
2002 ian.	–	x	1,05	5,00	–	x	–	x	6 823,7	35,4

1) Media lunară a dobânzii active practicate de bănci în relațiile cu clienții nebancri; 2) Inclusiv pentru populație.

## 7. RATELE DOBÂNZILOR PRACTICATE DE BANCA NAȚIONALĂ A ROMÂNIEI ȘI RATELE REZERVELOR MINIME OBLIGATORII

Perioada	Ratele dobânzilor practicate de BNR (procente pe an)							Ratele rezervelor minime obligatorii (procente 1)	
	taxa scontului	la facilitățile permanente		la rezervele minime obligatorii			la depozitele atrase	la depozitele constituite în lei 2)	la depozitele constituite în valute 3)
		lombard	depozit	în lei	în dolari SUA	în euro			
1996	35,0	91,9	x	11,5	2,75	x	x	7,5	20,0 - 36,0
1997	47,2	192,5	x	18,8	2,3	x	61,3	10,0	20,0 - 36,0
1998	38,0	121,3	x	12,6	2,4	x	75,9	15,0	15,0
1999	35,0	95,0	x	17,0	3,4	x	71,4	30,0	20,0
2000	35,0	82,5	5,0	27,0	3,2	2,1	47,6	30,0	20,0
2001	35,0	72,5	5,25	22,3	2,3	1,8	38,3	25,0	20,0
2000 dec.	35,0	75,0	5,0	25,5	3,1	2,1	49,2	30,0	20,0
2001 ian.	35,0	75,0	5,0	25,5	3,1	2,1	49,3	30,0	20,0
feb.	35,0	75,0	5,0	25,5	3,0	2,1	49,6	30,0	20,0
mar.	35,0	75,0	5,0	25,0	2,9	2,0	49,6	30,0	20,0
apr.	35,0	75,0	5,0	25,0	2,9	2,0	49,0	30,0	20,0
mai	35,0	75,0	5,0	25,0	2,8	2,0	47,2	30,0	20,0
iun.	35,0	75,0	5,0	24,0	2,7	2,0	42,9	30,0	20,0
iul.	35,0	75,0	5,0	23,0	2,5	2,0	37,8	27,0	20,0
aug.	35,0	75,0	5,0	23,0	2,5	2,0	35,7	27,0	20,0
sep.	35,0	75,0	5,0	23,0	2,5	2,0	35,5	27,0	20,0
oct.	35,0	65,0	6,0	20,0	2,2	1,7	34,7	25,0	20,0
nov.	35,0	65,0	6,0	19,0	1,0	1,0	34,9	25,0	20,0
dec.	35,0	65,0	6,0	17,0	1,0	1,0	34,9	25,0	20,0
2002 ian.	35,0	65,0	6,0	15,0	1,0	1,0	34,9	25,0	20,0

1) Valorile anuale sunt la sfârșitul perioadei;

2) 7,5 la sută în perioada 1 apr. 1995 - 30 iun. 1997; 10 la sută în perioada 1 iul. 1997 - 31 ian. 1998; 12,5 la sută în perioada 1 feb. - 31 iul. 1998;

15 la sută în perioada 1 aug. 1998 - 15 iul. 1999; 20 la sută în perioada 16 iul. - 31 oct. 1999; 25 la sută în perioada 1 - 30 nov. 1999;

30 la sută în perioada 1 dec. 1999 - 30 iun. 2001;

3) 40 la sută în perioada 1 nov. 1995 - 30 iun. 1996; 20-36 la sută în funcție de nivelul de lichiditate valutară în perioada 1 iul. 1996 - 31 iul. 1998;

15 la sută în perioada 1 aug. 1998 - 15 iul. 1999; 20 la sută în perioada 16 iul. 1999 - 31 dec. 2000;

## 8. RATELE DOBÂNZILOR PRACTICATE DE BĂNCI (pentru operațiunile în lei)

- procente pe an -

Perioada	Dobânzi active			Dobânzi pasive		
	medii	pentru creditele acordate clienților nebankari (inclusiv guvernamentali)	pentru operațiunile interbancare (inclusiv relațiile cu BNR)	medii	pentru depozitele atrase de la clienții nebankari (inclusiv guvernamentali)	pentru operațiunile interbancare (inclusiv relațiile cu BNR)
1996	51,30	55,80	42,40	41,50	38,10	48,10
1997	67,50	63,70	58,90	57,20	51,60	65,80
1998	55,10	56,90	51,40	44,50	38,30	72,60
1999	61,20	65,90	46,20	49,10	45,40	63,40
2000	46,23	53,48	31,00	32,95	32,74	36,00
2001	38,83	45,13	29,14	26,69	26,40	32,59
2000 dec.	42,60	49,20	30,60	28,90	28,60	33,20
2001 ian.	42,59	49,18	30,87	29,33	29,09	32,72
feb.	40,30	46,00	29,00	27,50	27,00	33,90
mar.	43,50	50,30	32,80	29,90	29,50	35,30
apr.	42,00	48,10	31,00	29,40	28,70	41,20
mai	42,70	49,40	30,80	29,28	28,90	38,05
iun.	40,26	46,76	30,34	27,85	27,68	31,62
iul.	38,59	45,15	29,21	27,16	26,97	31,13
aug.	37,72	44,06	28,88	25,53	25,44	28,02
sep.	36,96	42,84	28,96	24,41	24,19	29,86
oct.	36,34	42,39	27,41	24,69	24,56	28,41
nov.	34,45	39,86	26,67	23,62	23,45	28,13
dec.	34,68	40,57	26,83	23,68	23,40	29,44

## 9. BILANȚUL MONETAR AL BĂNCII NAȚIONALE A ROMÂNIEI

- milioane lei; sfârșitul perioadei -

Perioada	TOTAL ACTIV	ACTIVE EXTERNE									ACTIVE INTERNE	
		Total	Aur	Valute convertibile					Bonuri de tezaur SUA	Disponi- bil DST la FMI	Total	Casa
				Total	Valute efective și cecuri	Disponibil la BRI	Disponibil la FED	Depozite la bănci străine				
1996	20 753 695	<b>5 651 553</b>	3 429 498	1 487 811	412	33 434	499	1 453 466	698 073	16 367	<b>15 102 142</b>	3 276
1997	48 612 053	<b>26 596 305</b>	8 997 727	12 088 655	555	1 912 897	662 194	9 513 009	4 676 115	833 808	<b>22 015 748</b>	3 613
1998	55 254 473	<b>25 210 706</b>	10 155 485	9 056 675	580	3 710 955	111 028	5 234 112	5 985 720	12 826	<b>30 043 767</b>	9 278
1999	99 755 894	<b>45 491 075</b>	17 628 942	4 511 964	11 316	667 069	470 149	3 363 430	23 166 185	183 984	<b>54 264 819</b>	30 847
2000	148 406 279	<b>87 877 393</b>	23 848 598	12 806 958	852	2 434 566	2 727 129	7 644 411	51 196 486	25 351	<b>60 528 886</b>	44 147
2001	214 007 901	<b>153 599 590</b>	29 661 473	21 506 422	3 232	4 006 007	12 572 738	4 924 445	102 216 771	214 924	<b>60 408 311</b>	55 043
2000 dec.	148 406 279	<b>87 877 393</b>	23 848 598	12 806 958	852	2 434 566	2 727 129	7 644 411	51 196 486	25 351	<b>60 528 886</b>	44 147
2001 ian.	144 287 913	<b>91 349 687</b>	23 855 190	14 918 224	8	4 717 358	4 798 677	5 402 181	52 341 728	234 545	<b>52 938 226</b>	43 547
feb.	146 067 526	<b>94 178 337</b>	23 858 073	12 455 291	123	4 285 645	4 694 286	3 475 237	57 822 719	42 254	<b>51 889 189</b>	46 689
mar.	161 742 410	<b>100 921 692</b>	23 861 616	10 369 570	1	2 176 876	5 917 459	2 275 234	66 648 187	42 319	<b>60 820 718</b>	45 932
apr.	156 541 448	<b>104 443 296</b>	23 866 366	8 669 172	475	1 027 850	5 020 730	2 620 117	71 684 777	222 981	<b>52 098 152</b>	47 641
mai	170 764 950	<b>110 533 513</b>	23 867 467	9 991 492	128	1 252 136	5 788 326	2 950 902	76 450 287	224 267	<b>60 231 437</b>	51 078
iun.	195 075 967	<b>127 483 308</b>	23 869 506	27 427 785	2	14 571 915	10 218 741	2 637 127	76 133 606	52 411	<b>67 592 659</b>	52 864
iul.	191 692 717	<b>129 733 775</b>	23 873 446	18 980 797	323	11 379 349	4 785 524	2 815 601	86 812 477	67 055	<b>61 958 942</b>	52 040
aug.	192 321 394	<b>133 050 292</b>	23 874 117	22 406 721	2	12 253 851	7 388 884	2 763 984	86 720 872	48 582	<b>59 271 102</b>	54 543
sep.	198 178 469	<b>135 347 980</b>	23 875 226	22 991 519	-	12 405 466	7 704 913	2 881 140	88 431 672	49 563	<b>62 830 489</b>	52 613
oct.	188 447 844	<b>132 670 317</b>	23 878 825	15 043 576	335	7 779 150	4 034 267	3 229 824	93 398 049	349 867	<b>55 777 527</b>	53 809
nov.	191 945 455	<b>136 847 332</b>	23 902 938	15 077 139	1 099	4 883 633	6 834 499	3 357 908	97 650 613	216 642	<b>55 098 123</b>	54 880
dec.	214 007 901	<b>153 599 590</b>	29 661 473	21 506 422	3 232	4 006 007	12 572 738	4 924 445	102 216 771	214 924	<b>60 408 311</b>	55 043

(continuare)

- milioane lei; sfârșitul perioadei -

Perioada	Participații externe (subscripții)												
	Total	FMI					BIRD			BRI (lei)	CFI (lei)	BERD (lei)	MIGA (lei)
		Total	Aur	DST	Valute conver- tibile	Lei	Total	Valute conver- tibile	Lei				
1996	3 372 396	3 185 324	176 603	414 240	147 408	2 447 073	65 445	11 520	53 925	39 170	9 803	67 808	4 846
1997	7 655 040	7 306 038	405 067	950 125	338 102	5 612 744	105 386	22 908	82 478	77 805	21 349	134 826	9 636
1998	9 046 607	8 474 462	469 848	1 102 074	392 173	6 510 367	222 251	31 270	190 981	106 306	29 141	201 295	13 152
1999	21 692 406	20 808 086	844 470	3 374 963	704 865	15 883 788	286 934	95 953	190 981	177 209	48 577	349 675	21 925
2000	28 610 496	27 248 922	1 105 864	4 419 633	923 045	20 800 380	500 280	117 856	382 424	251 675	68 989	509 492	31 138
2001	38 555 529	36 758 986	1 491 817	5 962 116	1 245 194	28 059 859	660 720	278 296	382 424	306 726	84 080	681 544	63 473
2000 dec.	28 610 496	27 248 922	1 105 864	4 419 633	923 045	20 800 380	500 280	117 856	382 424	251 675	68 989	509 492	31 138
2001 ian.	28 630 003	27 248 922	1 105 864	4 419 633	923 045	20 800 380	501 956	119 532	382 424	257 374	70 551	519 357	31 843
feb.	28 648 145	27 248 922	1 105 864	4 419 633	923 045	20 800 380	503 515	121 091	382 424	262 674	72 004	528 532	32 498
mar.	28 664 994	27 248 922	1 105 864	4 419 633	923 045	20 800 380	504 963	122 539	382 424	267 596	73 353	537 053	33 107
apr.	28 748 140	27 248 922	1 105 864	4 419 633	923 045	20 800 380	506 813	124 389	382 424	273 886	75 077	609 556	33 886
mai	38 276 148	36 758 986	1 491 817	5 962 116	1 245 194	28 059 859	508 355	125 931	382 424	279 128	76 514	618 631	34 534
iun.	38 445 665	36 758 986	1 491 817	5 962 116	1 245 194	28 059 859	653 761	271 337	382 424	283 069	77 595	625 454	46 800
iul.	38 456 743	36 758 986	1 491 817	5 962 116	1 245 194	28 059 859	655 084	272 660	382 424	283 069	78 827	633 234	47 543
aug.	38 500 811	36 758 986	1 491 817	5 962 116	1 245 194	28 059 859	656 286	273 862	382 424	291 651	79 947	653 588	60 353
sep.	38 517 224	36 758 986	1 491 817	5 962 116	1 245 194	28 059 859	657 488	275 064	382 424	295 737	81 067	662 747	61 199
oct.	38 536 762	36 758 986	1 491 817	5 962 116	1 245 194	28 059 859	659 064	276 640	382 424	301 077	82 531	672 800	62 304
nov.	38 553 797	36 758 986	1 491 817	5 962 116	1 245 194	28 059 859	660 534	278 110	382 424	306 095	83 907	680 932	63 343
dec.	38 555 529	36 758 986	1 491 817	5 962 116	1 245 194	28 059 859	660 720	278 296	382 424	306 726	84 080	681 544	63 473

## 9. BILANȚUL MONETAR AL BĂNCII NAȚIONALE A ROMÂNIEI

(continuare)

- milioane lei; sfârșitul perioadei -

Perioada	Credite guvernamentale					Active interban-care	Alte active					
	Total	Bonuri de tezaur în lei	Alte titluri de stat în lei	Obligațiuni în valută	Contul general al Trezoreriei statului		Total	Decontări din operațiuni cu FMI (O.G. 30/1996)	Alte metale prețioase	Dobânzi și comisioane de încasat	Diferențe nefavorabile nete din re-evaluarea activelor și pasivelor în valută	Diverse active
1996	274 793	x	x	x	274 793	8 821 782	2 629 895	2 179 167	54 073	5 261	-	391 394
1997	3 271 258	843 058	2 428 200	x	x	3 366 759	7 719 078	5 030 483	196 477	127 818	-	2 364 300
1998	9 141 750	3 898 250	5 243 500	x	x	3 617 666	8 228 466	3 922 726	123 853	1 662 899	-	2 518 988
1999	21 411 781	-	16 838 903	4 572 878	x	2 433 138	8 696 647	908 627	250 358	3 049 437	-	4 488 225
2000	16 176 131	-	16 176 131	-	x	2 296 000	13 402 112	-	333 869	3 002 472	-	10 065 771
2001	8 414 865	1 657 090	6 757 775	-	x	1 147 815	12 235 059	-	332 734	2 014 695	137 146	9 750 484
2000 dec.	16 176 131	-	16 176 131	-	x	2 296 000	13 402 112	-	333 869	3 002 472	-	10 065 771
2001 ian.	9 103 931	-	9 103 931	-	x	2 666 000	12 494 745	-	333 113	1 973 447	59 740	10 128 445
feb.	7 590 301	-	7 590 301	-	x	2 954 000	12 650 054	-	332 068	1 827 908	59 740	10 430 338
mar.	14 657 001	-	14 657 001	-	x	3 262 000	14 190 791	-	331 722	2 989 055	122 282	10 747 732
apr.	8 158 034	-	8 158 034	-	x	1 160 500	13 983 837	-	331 205	2 113 477	196 379	11 342 776
mai	7 274 934	-	7 274 934	-	x	1 171 000	13 458 277	-	330 527	1 765 691	1 054 971	10 307 088
iun.	14 540 134	-	14 540 134	-	x	1 141 000	13 412 996	-	329 434	2 719 321	197 527	10 166 714
iul.	9 687 584	-	9 687 584	-	x	1 002 000	12 760 575	-	328 825	1 865 223	208 261	10 358 266
aug.	6 988 753	-	6 988 753	-	x	1 030 000	12 696 995	-	328 439	1 933 669	208 261	10 226 626
sep.	9 718 649	-	9 718 649	-	x	1 065 815	13 476 188	-	328 080	2 649 002	229 609	10 269 497
oct.	2 489 078	-	2 489 078	-	x	1 097 815	13 600 063	-	324 902	1 901 059	254 754	11 119 348
nov.	3 028 978	-	3 028 978	-	x	1 146 815	12 313 653	-	324 449	1 836 243	104 453	10 048 508
dec.	8 414 865	1 657 090	6 757 775	-	x	1 147 815	12 235 059	-	332 734	2 014 695	137 146	9 750 484

(continuare)

- milioane lei; sfârșitul perioadei -

Perioada	TOTAL PASIV	PASIVE EXTERNE								PASIVE INTERNE	
		Total	Pe termen scurt				Pe termen mediu și lung				Pasive externe în lei
			Total	Depozite ale băncilor străine	Împrumuturi de la bănci străine	Cumpărări DST de la FMI	Total	Împrumuturi de la bănci străine	Obligațiuni		
1996	20 753 695	<b>7 929 647</b>	2 626 383	-	-	2 626 383	5 303 264	1 371 900	3 931 364	x	<b>12 824 048</b>
1997	48 612 053	<b>15 171 481</b>	5 951 353	802 300	-	5 149 053	9 154 106	1 337 167	7 816 939	66 022	<b>33 440 572</b>
1998	55 254 473	<b>17 632 198</b>	5 898 147	-	-	5 898 147	11 668 029	998 366	10 669 663	66 022	<b>37 622 275</b>
1999	99 755 894	<b>15 888 147</b>	10 456 980	1 867 893	219 060	8 370 027	5 365 145	456 375	4 908 770	66 022	<b>83 867 747</b>
2000	148 406 279	<b>22 018 594</b>	14 332 921	2 592 600	-	11 740 321	7 619 651	648 150	6 971 501	66 022	<b>126 387 685</b>
2001	214 007 901	<b>15 367 823</b>	15 367 823	3 159 700	-	12 208 123	-	-	-	-	<b>198 640 078</b>
2000 dec.	148 406 279	<b>22 018 594</b>	14 332 921	2 592 600	-	11 740 321	7 619 651	648 150	6 971 501	66 022	<b>126 387 685</b>
2001 ian.	144 287 913	<b>22 155 883</b>	14 297 690	2 651 300	-	11 646 390	7 792 171	662 825	7 129 346	66 022	<b>122 132 030</b>
feb.	146 067 526	<b>21 921 036</b>	14 578 849	2 705 900	-	11 872 949	7 276 165	-	7 276 165	66 022	<b>124 146 490</b>
mar.	161 742 410	<b>21 862 623</b>	14 384 104	2 756 600	-	11 627 504	7 412 497	-	7 412 497	66 022	<b>139 879 787</b>
apr.	156 541 448	<b>22 146 397</b>	14 493 630	2 821 400	-	11 672 230	7 586 745	-	7 586 745	66 022	<b>134 395 051</b>
mai	170 764 950	<b>21 845 666</b>	14 047 693	2 875 400	-	11 172 293	7 731 951	-	7 731 951	66 022	<b>148 919 284</b>
iun.	195 075 967	<b>21 803 551</b>	13 896 405	2 916 000	-	10 980 405	7 841 124	-	7 841 124	66 022	<b>173 272 416</b>
iul.	191 692 717	<b>18 995 689</b>	10 964 042	-	-	10 964 042	7 965 625	-	7 965 625	66 022	<b>172 697 028</b>
aug.	192 321 394	<b>19 420 194</b>	11 341 362	-	-	11 341 362	8 078 832	-	8 078 832	-	<b>172 901 200</b>
sep.	198 178 469	<b>19 466 065</b>	11 274 026	-	-	11 274 026	8 192 039	-	8 192 039	-	<b>178 712 404</b>
oct.	188 447 844	<b>11 076 003</b>	11 076 003	-	-	11 076 003	-	-	-	-	<b>177 371 841</b>
nov.	191 945 455	<b>12 606 915</b>	12 606 915	-	-	12 606 915	-	-	-	-	<b>179 338 540</b>
dec.	214 007 901	<b>15 367 823</b>	15 367 823	3 159 700	-	12 208 123	-	-	-	-	<b>198 640 078</b>



## 9. BILANȚUL MONETAR AL BĂNCII NAȚIONALE A ROMÂNIEI

(continuare)

- milioane lei; sfârșitul perioadei -

Perioada	Emisiunea bănească	Sume în tranzit	Fonduri pentru participatii externe la:							Depozite ale organizațiilor internaționale			
			Total	FMI	BIRD	BRI	CFI	BERD	MIGA	Total	FMI	BIRD	MIGA
1996	5 905 718	-	187 072	-	65 445	39 170	9 803	67 808	4 846	3 185 930	3 185 324	606	-
1997	9 630 513	-	3 534 326	3 185 324	105 386	77 805	21 349	134 826	9 636	7 337 849	7 306 038	30 607	1 204
1998	12 305 972	27 058	3 757 469	3 185 324	222 251	106 306	29 141	201 295	13 152	8 615 689	8 474 462	139 583	1 644
1999	18 676 376	264 020	4 069 643	3 185 324	286 934	177 209	48 576	349 675	21 925	20 990 274	20 808 086	179 447	2 741
2000	28 108 760	293 525	4 546 897	3 185 324	500 280	251 675	68 989	509 492	31 137	27 621 304	27 248 922	368 490	3 892
2001	40 010 427	-	4 981 867	3 185 324	660 720	306 726	84 080	681 544	63 473	37 274 467	36 758 986	510 737	4 744
2000 dec.	28 108 760	293 525	4 546 897	3 185 324	500 280	251 675	68 989	509 492	31 137	27 621 304	27 248 922	368 490	3 892
2001 ian.	24 826 459	-	4 566 405	3 185 324	501 956	257 374	70 551	519 357	31 843	27 620 892	27 248 922	367 990	3 980
feb.	25 430 734	-	4 584 547	3 185 324	503 515	262 674	72 004	528 532	32 498	27 620 474	27 248 922	367 490	4 062
mar.	25 607 622	-	4 601 396	3 185 324	504 963	267 596	73 353	537 053	33 107	27 620 550	27 248 922	367 490	4 138
apr.	28 310 189	-	4 684 542	3 185 324	506 813	273 886	75 077	609 556	33 886	27 619 248	27 248 922	366 090	4 236
mai	27 457 619	-	4 702 486	3 185 324	508 355	279 128	76 514	618 631	34 534	37 129 393	36 758 986	366 090	4 317
iun.	31 758 436	-	4 872 003	3 185 324	653 761	283 069	77 595	625 454	46 800	37 273 951	36 758 986	510 587	4 378
iul.	31 745 549	1 027	4 883 080	3 185 324	655 083	283 069	78 827	633 234	47 543	37 274 020	36 758 986	510 587	4 447
aug.	31 912 177	-	4 927 149	3 185 324	656 286	291 651	79 947	653 588	60 353	37 274 083	36 758 986	510 587	4 510
sep.	34 925 288	-	4 943 562	3 185 324	657 488	295 737	81 067	662 747	61 199	37 274 147	36 758 986	510 587	4 574
oct.	33 445 783	-	4 963 094	3 185 324	659 058	301 077	82 531	672 800	62 304	37 272 629	36 758 986	508 987	4 656
nov.	33 393 961	-	4 980 135	3 185 324	660 534	306 095	83 907	680 932	63 343	37 274 457	36 758 986	510 737	4 734
dec.	40 010 427	-	4 981 867	3 185 324	660 720	306 726	84 080	681 544	63 473	37 274 467	36 758 986	510 737	4 744

(continuare)

- milioane lei; sfârșitul perioadei -

Perioada	Pasive interban-care	Depozite publice			Conturi de capital				Alte pasive			
		Total	Disponi-bilități din alte fonduri extra-bugetare	Contul general al Trezoreriei statului	Total	Capital social	Fond de rezervă	Profit	Total	Diferențe favorabile nete din re-evaluarea activelor și pasivelor în valută	Creditori din operațiuni externe	Diverse pasive
1996	3 105 547	15	15	x	141 146	5 000	135 802	-	279 983	-2 199	320 813	-38 639
1997	11 678 694	669 896	51	669 845	511 604	5 000	188 036	318 224	77 690	-	-	77 690
1998	13 443 811	23 086	168	22 918	193 569	100 000	93 225	-	-744 379	-	-	-744 379
1999	33 795 155	2 846 741	-	2 846 741	246 490	146 490	100 000	-	2 979 048	456 975	1 534 046	988 027
2000	48 533 212	2 991 457	1 975 815	1 015 642	617 160	146 491	264 295	206 374	13 675 370	11 201 522	2 008 887	464 961
2001	82 527 095	8 388 660	4 074 806	4 313 854	-3 846 447	172 416	146 491	-4 165 354	29 304 009	23 421 806	2 710 003	3 172 200
2000 dec.	48 533 212	2 991 457	1 975 815	1 015 642	617 160	146 491	264 295	206 374	13 675 370	11 201 522	2 008 887	464 961
2001 ian.	42 721 738	7 323 505	4 216 485	3 107 020	543 076	172 416	146 491	224 169	14 529 955	12 038 532	2 008 887	482 536
feb.	45 069 418	6 245 155	2 808 216	3 436 939	455 153	172 416	146 491	136 246	14 741 009	12 711 210	2 008 887	20 912
mar.	59 315 005	7 395 209	5 341 336	2 053 873	229 453	172 416	146 491	-89 454	15 110 552	13 072 242	2 008 887	29 423
apr.	51 132 494	6 251 880	1 512 073	4 739 807	499 468	172 416	146 491	180 561	15 897 230	14 265 640	2 008 887	-377 297
mai	51 371 039	10 935 315	6 726 722	4 208 593	359 712	172 416	146 491	40 805	16 963 720	11 201 339	2 710 003	3 052 378
iun.	62 467 623	20 468 970	18 132 826	2 336 144	66 622	172 416	146 491	-252 285	16 364 811	11 335 961	2 710 003	2 318 847
iul.	63 510 545	16 876 778	10 156 824	6 719 954	295 209	172 416	146 491	-23 698	18 110 820	13 148 303	2 710 003	2 252 514
aug.	66 762 524	12 010 063	8 118 398	3 891 665	-350 291	172 416	146 491	-669 198	20 365 495	15 071 432	2 710 003	2 584 060
sep.	72 935 821	8 207 871	3 648 090	4 559 781	-918 739	172 416	146 491	-1 237 646	21 344 454	16 085 389	2 710 003	2 549 062
oct.	69 124 187	12 524 502	5 479 351	7 045 151	-2 148 567	172 416	146 491	-2 467 474	22 190 213	17 153 341	2 710 003	2 326 869
nov.	70 075 392	12 832 543	5 407 056	7 425 487	-2 832 731	172 416	146 491	-3 151 638	23 614 783	17 707 773	2 710 003	3 197 007
dec.	82 527 095	8 388 660	4 074 806	4 313 854	-3 846 447	172 416	146 491	-4 165 354	29 304 009	23 421 806	2 710 003	3 172 200

## 10. BILANȚUL MONETAR AGREGAT AL BĂNCILOR

- milioane lei; sfârșitul perioadei -

Perioada	ACTIV	ACTIVE EXTERNE											ACTIVE INTERNE Total	
		Total	Valute convertibile							Valute neconvertibile				
			Total	Numerar și cecuri	Depozite la bănci străine	Participații la bănci străine	Titluri de valoare externe	Altele	Total	Numerar și cecuri	Depozite la bănci străine	Creanțe din acorduri bilaterale de plăți		
1996	55 022 654	<b>6 554 186</b>	6 544 006	188 696	5 100 216	281 384	344 326	629 384	10 180	-	-	10 180	<b>48 468 468</b>	
1997	100 187 879	<b>13 555 484</b>	13 547 066	403 050	11 686 956	626 041	230 081	600 938	8 418	-	-	8 403	<b>86 632 395</b>	
1998	148 104 716	<b>17 301 340</b>	17 288 966	701 369	14 700 057	943 091	308 754	635 695	12 374	-	34	12 341	<b>130 803 376</b>	
1999	182 049 833	<b>22 842 698</b>	22 842 650	1 313 524	19 207 107	1 654 318	250 924	416 776	48	-	48	-	<b>159 207 135</b>	
2000	231 836 286	<b>40 130 891</b>	40 100 283	1 898 750	34 246 394	2 442 530	957 057	555 551	30 608	-	-	30 608	<b>191 705 395</b>	
2001	350 085 598	<b>50 966 749</b>	50 931 578	4 713 303	42 212 061	2 923 213	504 051	578 951	35 171	51	-	35 120	<b>299 118 850</b>	
2000 dec.	231 836 286	<b>40 130 891</b>	40 100 283	1 898 750	34 246 394	2 442 530	957 057	555 551	30 608	-	-	30 608	<b>191 705 395</b>	
2001 ian.	242 352 044	<b>41 018 442</b>	40 987 179	1 903 575	34 578 273	2 481 810	1 466 701	556 820	31 263	-	-	31 263	<b>201 333 602</b>	
feb.	249 636 882	<b>42 501 722</b>	42 470 071	2 172 912	35 779 153	2 515 784	1 446 662	555 560	31 651	-	-	31 651	<b>207 135 161</b>	
mar.	261 123 163	<b>41 173 898</b>	41 141 815	1 973 115	34 718 193	2 305 842	1 610 170	534 495	32 083	-	-	32 083	<b>219 949 265</b>	
apr.	268 452 687	<b>44 779 536</b>	44 746 820	2 208 552	37 250 398	2 589 341	1 698 849	999 681	32 716	-	-	32 716	<b>223 673 150</b>	
mai.	270 378 689	<b>39 549 034</b>	39 516 079	2 004 926	32 595 330	2 360 572	1 418 267	1 136 983	32 955	-	-	32 955	<b>230 829 655</b>	
iun.	280 089 439	<b>39 989 654</b>	39 956 384	2 321 307	33 290 470	2 623 586	1 095 748	625 273	33 270	-	-	33 270	<b>240 099 785</b>	
iul.	291 898 203	<b>43 575 262</b>	43 541 453	2 764 446	36 247 134	2 716 729	1 201 140	612 006	33 809	-	-	33 809	<b>248 322 941</b>	
aug.	302 766 048	<b>50 718 749</b>	50 684 597	3 169 280	42 743 430	2 808 216	1 352 997	610 673	34 152	-	-	34 152	<b>252 047 299</b>	
sep.	313 617 994	<b>54 413 377</b>	54 378 668	3 053 777	46 874 678	2 853 887	952 053	644 274	34 709	-	-	34 709	<b>259 204 617</b>	
oct.	325 030 307	<b>53 317 130</b>	53 282 200	2 865 921	46 038 103	2 891 526	834 315	652 334	34 930	-	-	34 930	<b>271 713 177</b>	
nov.	335 701 649	<b>55 942 879</b>	55 907 617	3 305 265	48 133 958	2 905 422	769 045	793 926	35 262	-	-	35 262	<b>279 758 771</b>	
dec.	350 085 598	<b>50 966 749</b>	50 931 578	4 713 303	42 212 061	2 923 213	504 051	578 951	35 171	51	-	35 120	<b>299 118 850</b>	

Notă: Începând cu decembrie 1996 contul general al Trezoreriei statului este reflectat numai în bilanțul BNR.

(continuare)

- milioane lei; sfârșitul perioadei -

Perioada	Active interne (continuare)										
	Numerar în casierile băncilor	Credite interne									
		Total	Neguvernamentale								
			Total	În lei							
				Total	Credite pe termen scurt						Populație
Total	Curente (inclusiv pentru compensare)		Restante								
		Total	cu capital majoritar de stat	cu capital majoritar privat							
1996	519 718	32 310 520	26 841 440	16 942 968	14 156 220	11 928 059	7 134 269	4 514 499	199 927	79 365	2 228 161
1997	426 834	46 999 700	35 900 662	16 232 369	12 853 429	11 069 600	5 568 724	5 156 336	233 192	111 347	1 783 829
1998	871 749	77 919 531	59 086 517	24 272 609	19 351 643	16 661 936	5 702 361	9 912 569	839 465	207 540	2 689 707
1999	1 146 166	88 405 741	57 719 485	24 444 938	18 781 531	17 535 185	3 960 177	12 737 690	523 358	313 960	1 246 345
2000	1 485 614	106 725 267	75 007 107	30 410 835	25 193 508	24 535 825	2 952 268	20 112 757	1 059 949	410 852	657 683
2001	2 258 786	156 248 570	118 254 451	47 533 320	39 904 461	39 030 128	3 735 513	32 248 892	2 761 982	283 742	874 332
2000 dec.	1 485 614	106 725 267	75 007 107	30 410 835	25 193 508	24 535 825	2 952 268	20 112 757	1 059 949	410 852	657 683
2001 ian.	2 322 949	116 734 261	78 794 010	32 169 717	26 908 927	26 107 638	3 169 313	21 441 506	1 090 973	405 846	801 289
feb.	1 804 230	121 118 348	82 010 760	32 974 856	27 685 840	27 010 613	2 882 107	22 572 710	1 183 075	372 721	675 227
mar.	1 631 737	117 290 295	84 427 654	33 398 632	27 944 472	27 444 807	2 764 979	23 323 347	1 288 289	68 192	499 664
apr.	1 787 704	128 706 776	88 397 980	35 116 241	29 574 271	28 900 486	3 197 444	24 257 772	1 340 774	104 497	673 785
mai.	2 451 824	134 840 968	90 381 033	36 197 001	30 466 382	29 730 799	3 481 531	24 572 437	1 601 664	75 167	735 583
iun.	1 949 296	129 170 456	92 884 785	37 236 219	31 465 365	30 627 582	3 804 993	25 130 297	1 579 780	112 512	837 783
iul.	2 060 173	135 681 759	97 206 053	39 072 200	33 080 627	32 258 368	4 442 718	25 903 955	1 778 345	133 350	822 259
aug.	2 365 856	135 754 462	99 369 058	39 227 712	32 950 028	32 133 926	4 220 860	25 750 259	1 987 456	175 351	816 102
sep.	2 027 955	136 009 485	103 230 142	41 898 485	35 353 400	34 540 908	4 197 336	28 032 729	2 124 990	185 853	812 492
oct.	2 227 482	152 523 351	107 390 509	43 581 828	36 948 498	36 201 137	4 448 933	29 094 373	2 475 972	181 860	747 361
nov.	2 556 771	155 190 696	111 190 299	45 007 849	37 997 552	37 068 377	4 140 283	30 104 712	2 641 560	181 822	929 175
dec.	2 258 786	156 248 570	118 254 451	47 533 320	39 904 461	39 030 128	3 735 513	32 248 892	2 761 982	283 742	874 332

1) Includ și societățile de asigurare.

## 10. BILANȚUL MONETAR AGREGAT AL BĂNCILOR

(continuare)

- milioane lei; sfârșitul perioadei -

Perioada	Credite pe termen mediu și lung												
	Total				Curente					Restante			
	Agenți economici		Popu- lație	Altele 1)	Total	Total	Agenți economici		Popu- lație	Altele 1)	Total	Agenți economici	
	cu capital majoritar de stat	cu capital majoritar privat					cu capital majoritar de stat	cu capital majoritar privat				cu capital majoritar de stat	cu capital majoritar privat
1996	1 064 356	1 134 204	27 791	1 810	2 786 748	2 041 882	371 529	1 066 672	527 674	76 007	744 866	222 593	510 060
1997	741 022	1 013 112	24 822	4 872	3 378 940	2 722 778	258 238	1 120 335	1 296 944	47 260	656 162	125 748	519 201
1998	941 537	1 551 032	57 125	140 012	4 920 967	3 836 083	312 699	1 457 470	2 003 583	62 331	1 084 884	67 160	980 595
1999	287 461	884 972	57 384	16 528	5 663 407	4 780 319	774 934	1 920 954	1 990 608	93 823	883 088	34 524	360 600
2000	112 615	469 650	19 619	55 798	5 217 327	5 177 376	721 805	1 961 271	2 419 059	75 240	39 951	135	21 766
2001	39 279	691 025	86 585	57 444	7 628 860	7 570 242	530 735	2 918 339	3 748 283	372 886	58 617	18 269	21 278
2000 dec.	112 615	469 650	19 619	55 798	5 217 327	5 177 376	721 805	1 961 271	2 419 059	75 240	39 951	135	21 766
2001 ian.	127 863	597 403	20 124	55 899	5 260 790	5 218 285	692 515	1 999 594	2 455 764	70 411	42 505	322	24 388
feb.	74 857	542 869	23 495	34 005	5 289 016	5 240 001	680 456	2 003 014	2 478 806	77 725	49 014	2 540	27 194
mar.	52 302	371 840	22 753	52 769	5 454 161	5 406 841	663 238	1 890 086	2 538 704	314 814	47 320	3 593	25 488
apr.	53 346	500 103	85 495	34 841	5 541 970	5 496 710	650 043	1 915 800	2 580 631	350 237	45 260	442	25 249
mai.	55 878	619 464	29 985	30 257	5 730 619	5 689 632	661 010	2 029 280	2 647 660	351 681	40 987	294	21 387
iun.	47 038	679 784	43 207	67 754	5 770 854	5 717 744	629 200	2 013 976	2 714 589	359 979	53 111	15 803	17 395
iul.	45 180	704 398	38 102	34 578	5 991 573	5 943 507	653 976	2 089 503	2 831 633	368 395	48 066	3 729	25 080
aug.	34 400	703 620	44 025	34 057	6 277 684	6 233 065	718 243	2 177 480	2 976 133	361 209	44 619	3 783	21 800
sep.	46 307	661 224	68 605	36 357	6 545 085	6 494 383	725 206	2 289 859	3 116 135	363 183	50 702	8 383	21 006
oct.	61 499	580 905	73 426	31 530	6 633 330	6 584 715	451 119	2 463 222	3 303 275	367 098	48 615	11 900	17 052
nov.	70 180	741 954	74 815	42 225	7 010 297	6 967 731	493 133	2 596 915	3 509 105	368 578	42 567	5 547	17 520
dec.	39 279	691 025	86 585	57 444	7 628 860	7 570 242	530 735	2 918 339	3 748 283	372 886	58 617	18 269	21 278

1) Incluz și societățile de asigurare.

(continuare)

- milioane lei; sfârșitul perioadei -

Perioada	Credite în valută convertibilă										Guverna- mentale	Sume în tranzit	Active inter- bancare	Alte active	
	Total		Curente	Restante	Total	Diferențe nefavorabile nete din reevaluarea activelor și pasivelor în valută	Altele								
	Popu- lație	Altele 1)													
1996	6 642	5 572	9 898 472	8 930 989	967 483	5 469 080	47 654	5 535 928	10 054 648	47 897	10 006 751				
1997	7 246	3 967	19 668 294	13 087 201	6 581 093	11 099 037	6 704	16 735 217	22 463 940	292 700	22 171 240				
1998	17 447	19 682	34 813 908	19 557 519	15 256 389	18 833 014	188 362	24 527 797	27 295 937	2 990	27 292 947				
1999	27 922	460 042	33 274 548	26 887 332	6 387 216	30 686 256	131 303	41 699 326	27 824 599	26 232	27 798 366				
2000	17 223	827	44 596 272	43 456 088	1 140 184	31 718 159	188 019	57 302 566	26 003 929	4 739	25 999 189				
2001	18 876	194	70 721 131	68 180 361	2 540 770	37 994 118	541 549	95 896 080	44 173 865	4 905	44 168 961				
2000 dec.	17 223	827	44 596 272	43 456 088	1 140 184	31 718 159	188 019	57 302 566	26 003 929	4 739	25 999 189				
2001 ian.	17 029	766	46 624 293	45 428 687	1 195 606	37 940 251	112 167	53 350 315	28 813 911	9 376	28 804 535				
feb.	18 878	402	49 035 904	47 665 824	1 370 081	39 107 588	99 474	54 727 795	29 385 314	9 335	29 375 978				
mar.	17 839	400	51 029 022	48 796 429	2 232 593	32 862 641	156 956	69 196 788	31 673 489	9 347	31 664 142				
apr.	19 224	346	53 281 738	51 123 955	2 157 783	40 308 797	482 685	60 918 556	31 777 429	9 765	31 767 664				
mai.	19 017	291	54 184 032	52 038 432	2 145 600	44 459 935	241	60 591 742	32 944 881	10 486	32 934 395				
iun.	19 529	384	55 648 566	53 454 563	2 194 003	36 285 671	74 881	73 316 464	35 588 688	4 679	35 584 008				
iul.	18 869	387	58 133 854	55 672 829	2 461 024	38 475 705	38 858	74 846 763	35 695 389	5 411	35 689 977				
aug.	18 598	437	60 141 346	57 543 384	2 597 962	36 385 404	26 773	77 473 965	36 426 243	7 944	36 418 299				
sep.	20 881	432	61 331 656	58 872 949	2 458 707	32 779 344	24 292	84 177 143	36 965 742	5 642	36 960 100				
oct.	19 081	582	63 808 681	61 386 599	2 422 082	45 132 843	111 075	80 076 644	36 774 625	6 471	36 768 153				
nov.	19 155	344	66 182 450	63 417 838	2 764 612	44 000 397	50 688	81 518 049	40 442 567	6 249	40 436 318				
dec.	18 876	194	70 721 131	68 180 361	2 540 770	37 994 118	541 549	95 896 080	44 173 865	4 905	44 168 961				

1) Incluz și societățile de asigurare.

## 10. BILANȚUL MONETAR AGREGAT AL BĂNCILOR

(continuare)

- milioane lei; sfârșitul perioadei -

Perioada	PASIV	PASIVE EXTERNE									PASIVE INTERNE Total	
		Total	Termen scurt						Termen mediu și lung			
			Total	Valute convertibile			Lei (ale altor rezidenți)	Valute neconvertibile				
				Total	Împrumuturi de la bănci străine	Depozite ale băncilor străine				Depozite ale altor rezidenți		din care: Angajamente și acorduri bilaterale de plăți
1996	55 022 654	<b>4 995 406</b>	2 483 921	2 437 554	437 735	1 586 676	413 143	36 574	9 794	9 794	2 511 485	<b>50 027 248</b>
1997	100 187 879	<b>9 220 733</b>	2 259 249	2 141 126	299 938	1 192 908	648 280	98 767	19 356	19 356	6 961 484	<b>90 967 146</b>
1998	148 004 632	<b>8 843 744</b>	2 133 069	2 060 846	168 367	1 120 845	771 634	44 932	27 290	27 290	6 710 675	<b>139 160 888</b>
1999	182 177 625	<b>11 178 578</b>	4 084 424	4 036 696	441 303	1 487 865	2 107 528	47 685	43	-	7 094 154	<b>170 999 047</b>
2000	232 673 620	<b>13 181 292</b>	5 911 101	5 843 167	458 591	1 955 636	3 428 940	67 934	-	-	7 270 191	<b>219 492 328</b>
2001	352 146 857	<b>20 896 759</b>	10 960 002	10 715 164	657 467	5 353 673	4 704 024	244 837	-	-	9 936 757	<b>331 250 098</b>
2000 dec.	232 673 620	<b>13 181 292</b>	5 911 101	5 843 167	458 591	1 955 636	3 428 940	67 934	-	-	7 270 191	<b>219 492 328</b>
2001 ian.	241 833 326	<b>13 247 391</b>	6 726 791	6 657 218	711 689	2 174 850	3 770 679	69 573	-	-	6 520 601	<b>228 585 934</b>
feb.	249 464 389	<b>14 425 395</b>	7 117 376	7 055 819	790 916	2 223 919	4 040 983	61 557	-	-	7 308 020	<b>235 038 994</b>
mar.	261 279 130	<b>14 390 465</b>	5 702 742	5 634 341	615 550	1 321 167	3 697 624	68 401	-	-	8 687 723	<b>246 888 665</b>
apr.	269 116 806	<b>16 450 905</b>	7 766 240	7 681 075	1 021 877	2 785 328	3 873 869	85 165	-	-	8 684 665	<b>252 665 901</b>
mai.	269 876 161	<b>15 842 157</b>	7 966 016	7 878 604	683 067	3 050 461	4 145 076	87 412	-	-	7 876 141	<b>254 034 004</b>
iun.	280 200 316	<b>16 516 309</b>	8 119 918	8 010 721	918 991	3 137 780	3 953 950	109 197	-	-	8 396 391	<b>263 684 007</b>
iul.	292 203 886	<b>17 522 474</b>	9 108 544	9 009 716	951 231	3 687 019	4 371 466	98 828	-	-	8 413 930	<b>274 681 412</b>
aug.	302 428 147	<b>18 541 536</b>	10 589 918	10 475 332	590 355	5 391 300	4 493 677	114 586	-	-	7 951 618	<b>283 886 611</b>
sep.	313 817 521	<b>20 002 446</b>	11 878 890	11 744 173	1 838 969	5 007 118	4 898 087	134 716	-	-	8 123 556	<b>293 815 076</b>
oct.	325 359 596	<b>19 824 112</b>	11 053 884	10 909 994	530 488	5 517 391	4 862 114	143 891	-	-	8 770 228	<b>305 535 484</b>
nov.	335 403 665	<b>19 265 861</b>	10 330 757	10 170 285	700 422	4 724 154	4 745 710	160 472	-	-	8 935 104	<b>316 137 804</b>
dec.	352 146 857	<b>20 896 759</b>	10 960 002	10 715 164	657 467	5 353 673	4 704 024	244 837	-	-	9 936 757	<b>331 250 098</b>

(continuare)

- milioane lei; sfârșitul perioadei -

Perioada	Pasive interne (continuare)										
	Depozite ale clienților nebankari										
	Total	Disponibilități la vedere				Conturi ale populației	Cecuri	Altele 1)	Economii ale populației		Depozite în lei
		Total	cu capital majoritar de stat	cu capital majoritar privat	La vedere				La termen		
1996	24 933 269	5 772 013	2 095 521	2 562 666	504 373	203 523	405 930	8 808 111	789 248	8 018 864	3 267 516
1997	52 950 348	9 531 063	2 946 885	5 057 163	692 898	44 343	789 774	20 165 532	1 599 451	18 566 081	5 567 479
1998	81 004 864	10 584 719	2 700 060	6 078 150	769 371	42 702	994 436	30 966 689	1 403 418	29 563 271	9 251 991
1999	116 750 882	12 297 315	2 348 360	7 920 113	745 275	45 398	1 238 169	39 238 116	1 356 743	37 881 373	14 733 940
2000	159 318 296	20 589 419	3 729 926	13 460 498	1 341 479	46 706	2 010 810	44 548 689	1 591 440	42 957 249	19 323 875
2001	234 876 529	28 673 276	4 633 268	19 133 221	2 161 834	39 241	2 705 711	63 706 466	2 221 310	61 485 157	26 712 648
2000 dec.	159 318 296	20 589 419	3 729 926	13 460 498	1 341 479	46 706	2 010 810	44 548 689	1 591 440	42 957 249	19 323 875
2001 ian.	157 129 373	14 986 752	2 769 458	9 058 003	1 311 668	36 076	1 811 546	45 828 812	1 471 499	44 357 314	17 778 553
feb.	162 457 564	15 760 109	3 160 518	9 098 029	1 402 628	37 411	2 061 524	46 923 084	1 582 685	45 340 399	19 372 192
mar.	167 776 852	15 333 554	3 011 732	9 226 560	1 426 310	36 927	1 632 025	48 381 620	1 628 590	46 753 030	20 802 911
apr.	172 802 402	16 259 086	2 942 421	9 950 834	1 563 972	31 276	1 770 582	49 755 284	1 809 874	47 945 411	19 582 339
mai.	174 371 571	16 293 406	2 927 451	9 980 806	1 546 280	36 606	1 802 263	50 697 300	1 697 533	48 999 767	19 475 655
iun.	178 852 181	16 355 121	2 600 573	10 207 588	1 641 266	33 906	1 871 789	52 348 194	1 890 227	50 457 967	20 218 060
iul.	187 049 332	17 617 171	2 634 592	11 278 660	1 774 316	35 394	1 894 209	53 138 210	1 910 798	51 227 412	20 355 798
aug.	196 727 444	18 341 928	2 635 433	11 785 768	1 925 816	36 192	1 958 720	54 030 326	1 977 288	52 053 038	21 694 656
sep.	202 499 877	18 427 561	2 755 226	11 810 399	1 676 509	33 813	2 151 615	55 327 342	2 036 615	53 290 727	21 947 600
oct.	206 054 690	19 197 062	3 012 134	12 047 154	1 832 099	33 254	2 272 420	56 760 864	1 970 251	54 790 614	22 590 812
nov.	213 760 203	19 250 741	2 949 726	12 301 061	1 886 306	32 588	2 081 060	58 669 678	2 201 165	56 468 513	23 942 946
dec.	234 876 529	28 673 276	4 633 268	19 133 221	2 161 834	39 241	2 705 711	63 706 466	2 221 310	61 485 157	26 712 648

1) Includ și societățile de asigurare.

## 10. BILANȚUL MONETAR AGREGAT AL BĂNCILOR

(continuare)

- milioane lei; sfârșitul perioadei -

Perioada											
	Depozite în valută convertibilă										
	La termen	Condiționate	Certificate de depozit	Total	La vedere					La termen	
					Total	Agenți economici		Conturi ale populației	Altele 1)	Total	Agenți economici cu capital majoritar de stat
cu capital majoritar de stat	cu capital majoritar privat										
1996	1 893 442	658 134	715 939	7 085 630	4 528 818	1 233 981	1 644 945	1 171 290	478 602	2 556 811	163 023
1997	3 659 105	387 814	1 520 560	17 686 275	9 442 388	2 369 887	3 715 164	2 277 233	1 080 103	8 243 887	609 948
1998	5 501 727	1 380 085	2 370 179	30 201 465	11 817 169	2 353 706	4 671 113	3 387 059	1 405 291	18 384 296	4 463 681
1999	7 810 157	2 574 733	4 349 049	50 481 511	22 576 287	5 603 697	9 769 506	5 067 189	2 135 895	27 905 224	1 041 670
2000	11 485 363	3 899 715	3 938 796	74 856 314	27 831 151	4 148 023	13 424 360	7 874 749	2 384 019	47 025 163	2 358 212
2001	15 926 442	5 555 282	5 230 924	115 784 139	38 240 126	4 292 778	18 856 742	11 914 012	3 176 593	77 544 014	3 238 133
2000 dec.	11 485 363	3 899 715	3 938 796	74 856 314	27 831 151	4 148 023	13 424 360	7 874 749	2 384 019	47 025 163	2 358 212
2001 ian.	9 780 586	3 909 898	4 088 068	78 535 256	27 786 607	3 662 162	13 671 634	8 145 684	2 307 128	50 748 648	3 444 679
feb.	11 203 091	3 959 464	4 209 637	80 402 179	29 631 842	3 534 998	14 971 159	8 372 602	2 753 083	50 770 337	3 104 892
mar.	12 468 980	4 002 465	4 331 466	83 258 766	31 113 397	4 596 787	15 697 087	8 392 620	2 426 902	52 145 369	2 503 566
apr.	10 982 423	4 182 686	4 417 229	87 205 693	31 490 720	4 788 551	15 611 669	8 683 049	2 407 452	55 714 973	2 343 635
mai.	10 783 660	4 183 131	4 508 865	87 905 210	31 977 766	4 391 682	16 125 654	8 951 251	2 509 179	55 927 444	1 784 371
iun.	11 395 646	4 190 843	4 631 570	89 930 806	31 071 861	3 995 966	15 473 072	9 129 019	2 473 804	58 858 945	1 583 720
iul.	11 266 927	4 384 475	4 704 396	95 938 153	36 232 206	4 426 742	19 574 330	9 503 518	2 727 616	59 705 947	2 093 739
aug.	12 549 129	4 428 346	4 717 182	102 660 533	35 082 828	4 124 805	17 862 386	10 300 455	2 795 182	67 577 705	2 380 748
sep.	12 596 395	4 544 599	4 806 606	106 797 374	35 510 106	4 107 191	17 883 540	10 664 507	2 854 868	71 287 268	1 862 424
oct.	12 872 159	4 802 864	4 915 789	107 505 951	36 967 558	4 486 810	18 924 568	10 621 147	2 935 033	70 538 393	3 859 318
nov.	14 036 612	4 843 484	5 062 849	111 896 839	37 580 744	4 318 818	19 485 564	10 664 626	3 111 736	74 316 096	3 797 698
dec.	15 926 442	5 555 282	5 230 924	115 784 139	38 240 126	4 292 778	18 856 742	11 914 012	3 176 593	77 544 014	3 238 133

1) Includ și societățile de asigurare.

(continuare)

- milioane lei; sfârșitul perioadei -

Perioada												
					Sume în tranzit	Pasive interban-care	Depozite publice					Conturi de capital Total
	Agenți economici cu capital majoritar privat	Depozite ale populației	Altele 1)	Condiționate 2)			Total	Finanțare pe termen mediu și lung	Disponibilități din alte fonduri și fonduri speciale extra-bugetare	Disponibilități pentru fondul de șomaj	Disponibilități din plasmamente ale Trezoreriei statului	
1996	644 920	713 579	437 725	597 564	567 063	11 342 050	1 135 276	17 556	1 089 308	28 079	-	5 159 380
1997	1 502 147	3 735 266	267 176	2 129 349	102 950	8 751 521	2 169 066	181 998	1 918 695	67 995	-	8 589 975
1998	3 150 190	7 507 959	525 794	2 736 672	139 754	14 761 261	7 118 835	1 644 877	5 372 619	101 340	-	11 264 278
1999	5 252 087	15 977 426	982 936	4 651 105	232 449	9 626 508	5 630 419	2 902 088	2 575 596	152 735	-	18 102 109
2000	10 286 309	24 668 546	1 922 163	7 789 933	493 947	11 042 157	7 024 413	4 217 605	2 728 821	77 482	504	25 106 462
2001	14 300 092	45 428 363	1 849 870	12 727 555	879 881	13 121 250	13 030 044	9 668 114	3 334 188	27 186	555	50 584 631
2000 dec.	10 286 309	24 668 546	1 922 163	7 789 933	493 947	11 042 157	7 024 413	4 217 605	2 728 821	77 482	504	25 106 462
2001 ian.	11 260 599	26 564 833	2 157 798	7 320 739	2 211 218	12 426 071	7 379 946	4 227 737	3 029 810	73 551	48 849	28 019 163
feb.	9 093 288	28 185 835	2 126 697	8 259 624	2 166 447	11 862 214	7 330 021	4 219 212	3 009 872	68 653	32 284	29 044 205
mar.	10 218 360	28 731 528	2 356 407	8 335 508	2 513 225	13 011 020	7 666 857	4 482 293	3 082 123	64 858	37 583	31 021 473
apr.	11 692 067	30 190 520	2 114 079	9 374 670	2 459 808	10 959 109	7 745 807	4 519 139	3 123 774	60 544	42 351	32 741 576
mai.	11 729 736	30 875 927	1 917 037	9 620 372	2 474 783	10 339 465	7 737 135	4 626 786	3 017 917	57 791	34 640	37 625 772
iun.	11 865 422	32 625 748	2 458 413	10 325 642	2 675 005	11 656 602	8 037 830	4 702 353	3 255 605	53 132	26 740	38 901 473
iul.	9 886 172	34 937 469	2 618 151	10 170 416	2 872 983	11 192 565	8 487 489	4 677 995	3 727 083	48 071	34 340	42 716 706
aug.	14 771 619	37 549 931	2 752 478	10 122 929	2 670 606	10 727 802	7 899 789	4 661 351	3 161 229	43 325	33 884	43 976 393
sep.	16 663 649	39 430 488	2 418 093	10 912 614	3 093 015	11 330 811	8 170 872	4 746 807	3 347 867	39 303	36 895	45 260 403
oct.	12 090 210	40 970 892	1 922 978	11 694 995	2 875 250	11 880 761	13 289 785	10 132 026	3 075 050	35 217	47 492	46 923 340
nov.	14 142 151	43 291 569	2 145 436	10 939 241	2 912 914	10 565 768	13 873 363	9 979 824	3 813 062	30 879	49 597	48 848 394
dec.	14 300 092	45 428 363	1 849 870	12 727 555	879 881	13 121 250	13 030 044	9 668 114	3 334 188	27 186	555	50 584 631

1) Includ și societățile de asigurare. 2) Includ și certificate de depozit.

## 10. BILANȚUL MONETAR AGREGAT AL BĂNCILOR

(continuare)

- milioane lei; sfârșitul perioadei -

Perioada	Capital propriu										Alte pasive		
	Capital propriu					Capital suplimentar					Total	Diferențe favorabile nete din reevaluarea activelor și pasivelor externe	Altele
	Total	Capital statutar	Fond de rezervă	Fonduri de risc	Profit net	Alte fonduri	Total	Fonduri de risc	Alte fonduri proprii				
1996	4 092 161	1 012 452	690 101	x	1 451 772	937 837	1 067 219	444 061	623 158	6 890 209	174 409	6 715 800	
1997	6 832 377	1 564 959	1 315 822	x	1 209 369	2 742 228	1 757 598	646 642	1 110 956	18 403 287	919 242	17 484 045	
1998	9 484 187	5 126 089	2 289 150	x	-2 479 540	4 548 488	1 780 091	885 904	894 187	24 871 896	131 608	24 740 289	
1999	15 390 795	9 575 744	3 121 600	957 715	-4 769 925	6 505 660	2 711 314	x	2 711 314	20 656 680	19 527	20 637 153	
2000	23 121 323	13 120 284	4 714 197	1 183 240	-2 604 017	6 707 619	1 985 138	x	1 985 138	16 507 053	87 768	16 419 285	
2001	44 967 694	25 995 945	7 440 619	2 065 282	-1 452 710	10 918 559	5 616 937	x	5 616 937	18 757 763	380 844	18 376 920	
2000 dec.	23 121 323	13 120 284	4 714 197	1 183 240	-2 604 017	6 707 619	1 985 138	x	1 985 138	16 507 053	87 768	16 419 285	
2001 ian.	22 609 385	13 119 796	5 113 219	1 313 734	-5 066 713	8 129 350	5 409 777	x	5 409 777	21 420 163	63 637	21 356 526	
feb.	23 392 505	13 287 712	5 181 371	1 382 215	-5 082 888	8 624 095	5 651 700	x	5 651 700	22 178 542	63 316	22 115 226	
mar.	24 973 311	13 338 019	5 642 716	1 410 261	-5 068 182	9 650 497	6 048 162	x	6 048 162	24 899 237	66 239	24 832 998	
apr.	26 808 362	13 621 522	5 946 318	1 507 795	-4 265 164	9 997 892	5 933 214	x	5 933 214	25 957 199	63 000	25 894 199	
mai.	31 759 740	18 308 515	5 856 349	1 558 651	-3 896 888	9 933 113	5 866 032	x	5 866 032	21 485 278	105 416	21 379 862	
iun.	36 829 579	22 206 017	6 079 928	1 603 598	-2 995 272	9 935 308	2 071 894	x	2 071 894	23 560 916	132 900	23 428 017	
iul.	40 501 307	23 883 375	6 521 336	1 682 554	-1 909 913	10 323 955	2 215 399	x	2 215 399	22 362 337	174 657	22 187 681	
aug.	41 642 033	24 285 213	6 781 189	1 728 135	-1 118 313	9 965 809	2 334 359	x	2 334 359	21 884 576	284 782	21 599 795	
sep.	42 905 187	24 671 163	7 050 830	1 795 059	-310 036	9 698 173	2 355 216	0	2 355 216	23 460 097	186 597	23 273 500	
oct.	44 576 798	24 691 382	7 171 098	1 868 793	1 279 828	9 565 697	2 346 542	x	2 346 542	24 511 657	200 517	24 311 141	
nov.	46 481 361	25 852 376	7 343 304	1 924 825	1 834 014	9 526 842	2 367 032	x	2 367 032	26 177 163	265 986	25 911 178	
dec.	44 967 694	25 995 945	7 440 619	2 065 282	-1 452 710	10 918 559	5 616 937	x	5 616 937	18 757 763	380 844	18 376 920	

## 11. SITUAȚIA MONETARĂ CONSOLIDATĂ

- milioane lei; sfârșitul perioadei -

Perioada	ACTIVE EXTERNE NETE			ACTIVE INTERNE NETE						
	Total	Aur	Valute convertibile nete	Total	Credite interne					
					Total	Credit neguvernamental			Credit guvernamental, net	
						Total	În lei	În valute convertibile	Total	Certificate de trezorerie
1996	-683 127	3 429 498	-4 112 625	31 017 757	31 450 022	26 841 440	16 942 968	9 898 472	4 608 582	3 764 299
1997	15 935 302	8 997 727	6 937 575	46 215 112	47 431 996	35 900 662	16 232 369	19 668 294	11 531 334	5 752 249
1998	16 162 110	10 155 485	6 006 625	76 367 782	79 919 360	59 086 517	24 272 609	34 813 908	20 832 843	15 096 358
1999	41 380 750	17 628 942	23 751 808	92 741 702	101 340 362	57 719 485	24 444 938	33 274 548	43 620 877	15 928 235
2000	92 911 746	23 848 598	69 063 148	92 148 215	112 885 528	75 007 107	30 410 835	44 596 272	37 878 421	19 041 836
2001	168 511 424	29 661 473	138 849 951	102 000 444	143 244 731	118 254 451	47 533 320	70 721 131	24 990 279	21 363 034
2000 dec.	92 911 746	23 848 598	69 063 148	92 148 215	112 885 528	75 007 107	30 410 835	44 596 272	37 878 421	19 041 836
2001 ian.	97 069 187	23 855 190	73 213 997	83 038 868	111 134 740	78 794 010	32 169 717	46 624 293	32 340 731	17 150 594
feb.	100 429 555	23 858 073	76 571 482	85 780 317	115 133 473	82 010 760	32 974 856	49 035 904	33 122 713	18 228 842
mar.	105 944 842	23 861 616	82 083 226	85 605 995	116 885 230	84 427 654	33 398 632	51 029 022	32 457 576	17 459 339
apr.	110 744 001	23 866 366	86 877 635	87 869 125	122 867 123	88 397 980	35 116 241	53 281 738	34 469 144	18 905 307
mai.	112 515 202	23 867 467	88 647 735	87 313 614	123 443 452	90 381 033	36 197 001	54 184 032	33 062 419	18 423 764
iun.	129 295 051	23 869 506	105 425 545	79 202 529	115 203 790	92 884 785	37 236 219	55 648 566	22 319 005	17 200 340
iul.	136 921 914	23 873 446	113 048 468	79 455 071	120 005 076	97 206 053	39 072 200	58 133 854	22 799 022	15 879 766
aug.	145 887 745	23 874 117	122 013 628	80 669 379	122 833 363	99 369 058	39 227 712	60 141 346	23 464 304	12 941 213
sep.	150 392 854	23 875 226	126 517 628	84 752 216	129 349 391	103 230 142	41 898 485	61 331 656	26 119 249	13 975 101
oct.	155 196 293	23 878 825	131 317 468	81 693 600	129 198 142	107 390 509	43 581 828	63 808 681	21 807 633	15 829 151
nov.	161 042 645	23 902 938	137 139 707	83 797 853	131 513 768	111 190 299	45 007 849	66 182 450	20 323 469	16 552 526
dec.	168 511 424	29 661 473	138 849 951	102 000 444	143 244 731	118 254 451	47 533 320	70 721 131	24 990 279	21 363 034

Notă: Începând cu decembrie 1996 contul general al Trezoreriei statului este reflectat numai în bilanțul BNR.

## 11. SITUAȚIA MONETARĂ CONSOLIDATĂ

(continuare)

- milioane lei; sfârșitul perioadei -

Perioada										
	Alte credite guvernamentale	Fond pentru pensia suplimentară de stat	Datorie publică pe TML	Depozite din finanțarea externă pe TML	Depozite ale fondului pentru ajutorul de șomaj	Alte fonduri extra-bugetare	Obligațiuni în valută	Contul general al Trezoreriei statului	Alte titluri de stat	Disponibilități din plasamente ale Trezoreriei statului
1996	1 132 000	-333	149 913	-17 556	-28 079	-1 089 323	422 868	274 793	x	-
1997	-	-378	141 825	-181 998	-67 995	-1 918 746	601 725	-669 845	7 874 497	-
1998	-	-	137 262	-1 644 877	-101 340	-5 372 787	4 570 380	-22 918	8 170 763	-
1999	1 060 000	-	x	-2 902 088	-152 735	-2 575 596	14 021 955	-2 846 741	21 087 847	-
2000	186 847	-	x	-4 217 605	-77 482	-4 704 636	2 757 719	-1 015 642	25 907 889	-504
2001	317 927	-	x	-9 668 114	-27 186	-7 408 994	11 757 921	-4 313 854	12 970 102	-555
2000 dec.	186 847	-	x	-4 217 605	-77 482	-4 704 636	2 757 719	-1 015 642	25 907 889	-504
2001 ian.	403 093	-	x	-4 227 737	-73 551	-7 246 295	2 852 605	-3 107 020	26 637 889	-48 849
feb.	383 801	-	x	-4 219 212	-68 653	-5 818 088	2 912 287	-3 436 939	25 172 959	-32 284
mar.	347 119	-	x	-4 482 293	-64 858	-8 423 459	4 555 366	-2 053 873	25 157 817	-37 583
apr.	327 496	-	x	-4 519 139	-60 544	-4 635 847	4 076 212	-4 739 807	25 157 817	-42 351
mai	302 927	-	x	-4 626 786	-57 791	-9 744 639	7 850 361	-4 208 593	25 157 817	-34 640
iun.	414 724	-	x	-4 702 353	-53 132	-21 388 431	8 052 924	-2 336 144	25 157 817	-26 740
iul.	447 273	-	x	-4 677 995	-48 071	-13 883 907	7 191 685	-6 719 954	24 644 566	-34 340
aug.	475 548	-	x	-4 661 351	-43 325	-11 279 627	6 777 759	-3 891 665	23 179 636	-33 884
sep.	431 709	-	x	-4 746 807	-39 303	-6 995 957	7 287 840	-4 559 781	20 803 343	-36 895
oct.	892 939	-	x	-10 132 026	-35 217	-8 554 401	11 396 471	-7 045 151	19 503 359	-47 492
nov.	157 264	-	x	-9 979 824	-30 879	-9 220 118	10 816 226	-7 425 487	19 503 359	-49 597
dec.	317 927	-	x	-9 668 114	-27 186	-7 408 994	11 757 921	-4 313 854	12 970 102	-555

(continuare)

- milioane lei; sfârșitul perioadei -

Perioada	Alte active, net					MASA MONETARĂ (M2)			Pro memoria	
	Total	Active externe neconvertibile nete	Sume în tranzit între sediile băncii	Conturi de capital	Altele	Total	din care:		Preț aur (lei/gram) 1)	Curs de schimb la sfârșitul perioadei (lei/USD)
							în lei	în valute convertibile		
1996	-432 265	-36 188	-518 253	-5 300 526	5 422 702	30 334 630	23 249 001	7 085 630	39 122,90	4 035,00
1997	-1 216 884	-175 727	-87 231	-9 101 579	8 147 653	62 150 414	44 464 140	17 686 275	95 823,00	8 023,00
1998	-3 551 578	-125 870	21 550	-11 457 847	8 010 590	92 529 892	62 328 428	30 201 465	101 272,00	10 951,00
1999	-8 598 660	-113 702	-365 166	-18 348 599	10 228 807	134 122 453	83 640 941	50 481 511	170 703,00	18 255,00
2000	-20 737 313	-103 348	-599 453	-25 723 622	5 689 110	185 059 961	110 203 646	74 856 314	227 264,00	25 926,00
2001	-41 244 287	-209 666	-335 640	-46 738 184	6 039 203	270 511 868	154 727 729	115 784 139	282 004,00	31 597,00
2000 dec.	-20 737 313	-103 348	-599 453	-25 723 622	5 689 110	185 059 961	110 203 646	74 856 314	227 264,00	25 926,00
2001 ian.	-28 095 873	-104 332	-1 342 183	-28 562 239	1 912 881	180 108 055	101 572 799	78 535 256	227 264,00	26 513,00
feb.	-29 353 156	-95 928	-1 368 112	-29 499 358	1 610 242	186 209 872	105 807 693	80 402 179	227 264,00	27 059,00
mar.	-31 279 234	-102 340	-1 385 630	-31 250 926	1 459 662	191 550 838	108 292 072	83 258 766	227 264,00	27 566,00
apr.	-34 997 998	-118 471	-217 544	-33 241 044	-1 420 939	198 613 126	111 407 433	87 205 693	227 264,00	28 214,00
mai	-36 129 838	-120 479	-2 313 665	-37 985 484	4 289 790	199 828 816	111 923 607	87 905 210	227 264,00	28 754,00
iun.	-36 001 261	-141 949	-2 432 638	-38 968 095	5 541 420	208 497 580	118 566 774	89 930 806	227 264,00	29 160,00
iul.	-40 550 005	-131 040	-2 835 151	-43 011 915	5 428 102	216 376 985	120 438 832	95 938 153	227 264,00	29 623,00
aug.	-42 163 984	-80 435	-2 643 308	-43 626 102	4 185 860	226 557 124	123 896 590	102 660 533	227 264,00	30 044,00
sep.	-44 597 174	-100 007	-3 067 860	-44 341 664	2 912 357	235 145 070	128 347 696	106 797 374	227 264,00	30 465,00
oct.	-47 504 542	-108 961	-2 759 585	-44 774 773	138 778	236 889 893	129 383 941	107 505 951	227 264,00	31 015,00
nov.	-47 715 915	-125 209	-2 861 837	-46 015 663	1 286 794	244 840 498	132 943 659	111 896 839	227 264,00	31 532,00
dec.	-41 244 287	-209 666	-335 640	-46 738 184	6 039 203	270 511 868	154 727 729	115 784 139	282 004,00	31 597,00

1) Stocul se revaluează la sfârșitul anului.

## 12. BALANȚA DE PLĂȚI

- milioane dolari SUA -

COMPONENTE	2000 (ianuarie - decembrie)			2001 (ianuarie - decembrie)*		
	Credit	Debit	Sold	Credit	Debit	Sold
<b>1. CONTUL CURENT (A+B+C)</b>	<b>13 537</b>	<b>14 900</b>	<b>-1 363</b>	<b>15 151</b>	<b>17 500</b>	<b>-2 349</b>
<b>A. Bunuri și servicii</b>	<b>12 133</b>	<b>14 071</b>	<b>-1 938</b>	<b>13 333</b>	<b>16 522</b>	<b>-3 189</b>
a. Bunuri fob (export / import )	10 366	12 050	-1 684	11 385	14 354	-2 969
b. Servicii	1 767	2 021	-254	1 948	2 168	-220
– transport	652	655	-3	761	766	-5
– turism	359	425	-66	362	449	-87
– alte servicii	756	941	-185	825	953	-128
<b>B. Venituri</b>	<b>325</b>	<b>610</b>	<b>-285</b>	<b>369</b>	<b>704</b>	<b>-335</b>
– din muncă	94	5	89	112	4	108
– din investiții directe	8	72	-64	15	117	-102
– din investiții de portofoliu	103	74	29	178	104	74
– din alte investiții de capital (dobânzi)	120	459	-339	64	479	-415
<b>C. Transferuri curente</b>	<b>1 079</b>	<b>219</b>	<b>860</b>	<b>1 449</b>	<b>274</b>	<b>1 175</b>
– administrație publică	99	29	70	284	31	253
– alte sectoare	980	190	790	1 165	243	922
<b>2. CONTUL DE CAPITAL ȘI FINANCIAR (A+B)</b>	<b>5 413</b>	<b>4 180</b>	<b>1 233</b>	<b>5 763</b>	<b>4 459</b>	<b>1 304</b>
<b>A. Contul de capital</b>	<b>37</b>	<b>1</b>	<b>36</b>	<b>105</b>	<b>2</b>	<b>103</b>
a. Transferuri de capital	37	1	36	105	2	103
– administrație publică	35	0	35	95	0	95
– alte sectoare	2	1	1	10	2	8
b. Achiziționare / Vânzare active nemateriale – nefinanciare	0	0	0	0	0	0
<b>B. Contul financiar</b>	<b>5 376</b>	<b>4 179</b>	<b>1 197</b>	<b>5 658</b>	<b>4 457</b>	<b>1 201</b>
a. Investiții directe	1 122	71	1 051	1 281	127	1 154
– ale rezidenților în străinătate	45	34	11	48	31	17
– ale nerezidenților în România	1 077	37	1 040	1 233	96	1 137
b. Investiții de portofoliu	472	371	101	1 149	566	583
– active	39	11	28	17	25	-8
– pasive	433	360	73	1 132	541	591
c. Alte investiții de capital	3 693	2 717	976	3 213	2 279	934
– active	672	1 078	-406	415	412	3
1. Împrumuturi și credite pe termen lung	45	138	-93	31	28	3
2. Împrumuturi și credite pe termen scurt	65	51	14	22	23	-1
3. Documente de export pe termen lung	49	56	-7	79	77	2
4. Documente de export pe termen scurt	210	190	20	248	150	98
5. Numerar și cecuri	5	7	-2	0	112	-112
6. Depozite deținute de rezidenți bancari în străinătate	294	603	-309	0	22	-22
7. Alte active	4	33	-29	35	0	35
– pe termen lung	0	0	0	0	0	0
– pe termen scurt	4	33	-29	35	0	35
– pasive	3 021	1 639	1 382	2 798	1 867	931
1. Credite și împrumuturi de la FMI	115	95	20	67	117	-50
2. Împrumuturi și credite pe termen lung	2 388	1 001	1 387	2 154	1 372	782
3. Împrumuturi și credite pe termen scurt	227	259	-32	146	93	53
4. Documente de import pe termen lung	64	62	2	87	85	2
5. Documente de import pe termen scurt	193	199	-6	233	200	33
6. Numerar și cecuri	0	0	0	0	0	0
7. Depozite deținute de nerezidenți în România	34	23	11	111	0	111
8. Alte pasive	0	0	0	0	0	0
– pe termen lung	0	0	0	0	0	0
– pe termen scurt	0	0	0	0	0	0
d. Conturi în tranzit	50	43	7	8	0	8
e. Conturi de cliring / barter	25	35	-10	7	1	6
f. Active de rezervă (BNR)	14	942	-928	0	1 484	-1 484
– aur monetar	0	2	-2	0	5	-5
– DST	14	5	9	0	6	-6
– poziția de rezervă la FMI	0	0	0	0	0	0
– devize convertibile	0	935	-935	0	1 473	-1 473
– alte active	0	0	0	0	0	0
<b>3. ERORI ȘI OMIȘIUNI (net)</b>	<b>130</b>	<b>0</b>	<b>130</b>	<b>1 045</b>	<b>0</b>	<b>1 045</b>

\*) Date provizorii



## 13a. PIAȚA VALUTARĂ INTERBANCARĂ

Perioada	Volumul tranzacțiilor (mil.USD)		Curs de schimb				
	medii lunare	variație	la sfârșitul perioadei (lei/USD)	mediu			
				lei/USD	variație lunară (%)	variație față de sfârșitul anului anterior (%)	variație față de aceeași perioadă a anului anterior (%)
1996	355,5	-20,2	4 035	3 082,60	3,2	46,0	51,6
1997	723,0	367,5	8 023	7 167,94	6,5	113,2	132,5
1998	1 302,4	579,4	10 951	8 875,55	2,4	32,3	23,8
1999	1 813,9	511,5	18 255	15 332,93	4,6	70,9	72,8
2000	1 900,1	86,2	25 926	21 692,74	3,0	42,3	41,5
2001	2 065,6	165,6	31 597	29 060,86	1,8	23,2	34,0
2000 dec.	1 733,1	-145,8	25 926	25 603,83	2,0	42,3	42,3
2001 ian.	1 605,8	-127,3	26 513	26 243,05	2,5	2,5	43,0
feb.	1 466,0	-139,8	27 059	26 815,30	2,2	4,7	43,4
mar.	1 922,2	456,2	27 566	27 299,05	1,8	6,6	42,1
apr.	1 894,0	-28,2	28 214	27 878,25	2,1	8,9	41,1
mai	2 021,0	127,0	28 754	28 493,36	2,2	11,3	39,7
iun.	1 817,5	-203,5	29 160	28 952,48	1,6	13,1	37,7
iul.	2 503,6	686,1	29 623	29 364,32	1,4	14,7	35,9
aug.	2 278,6	-225,0	30 044	29 808,96	1,5	16,4	32,9
sep.	1 868,0	-410,5	30 465	30 235,90	1,4	18,1	28,1
oct.	2 806,9	938,9	31 015	30 785,57	1,8	20,2	25,5
nov.	2 060,9	-746,0	31 532	31 298,50	1,7	22,2	24,7
dec.	2 543,1	482,2	31 597	31 555,65	0,8	23,2	23,2
2002 ian.	2 433,6	-109,5	32 184	32 052,04	1,6	1,6	22,1

## 13b. CURSURI ZILNICE PE PIAȚA VALUTARĂ

- lei -

Data	CAD	CHF	DEM	EUR	FRF	GBP	JPY	USD
03.dec.01	20 034	19 116	14 410	28 184	4 297	44 872	255	31 540
04.dec.01	20 013	19 066	14 361	28 088	4 282	44 851	255	31 533
05.dec.01	20 029	19 089	14 384	28 133	4 289	44 821	254	31 534
06.dec.01	20 113	19 026	14 347	28 060	4 278	44 763	254	31 612
07.dec.01	20 122	19 157	14 460	28 281	4 311	45 211	254	31 710
10.dec.01	20 168	19 106	14 434	28 231	4 304	45 479	252	31 777
11.dec.01	20 136	19 139	14 479	28 318	4 317	45 564	252	31 773
12.dec.01	20 229	19 205	14 486	28 333	4 319	45 698	251	31 685
13.dec.01	20 219	19 263	14 529	28 417	4 332	45 788	250	31 662
14.dec.01	20 217	19 328	14 562	28 481	4 342	45 814	248	31 621
17.dec.01	20 190	19 388	14 634	28 621	4 363	46 032	247	31 517
18.dec.01	20 044	19 218	14 490	28 340	4 320	45 789	245	31 398
19.dec.01	19 876	19 069	14 371	28 107	4 285	45 367	245	31 322
20.dec.01	19 905	19 195	14 401	28 166	4 294	45 355	245	31 397
21.dec.01	19 827	19 185	14 372	28 110	4 285	45 471	242	31 340
27.dec.01	19 670	18 706	14 177	27 727	4 227	45 520	239	31 428
28.dec.01	19 780	18 826	14 255	27 881	4 250	45 776	241	31 597

## 14. POZIȚIA INVESTIȚIONALĂ INTERNAȚIONALĂ A ROMÂNIEI

- milioane dolari SUA; sfârșitul perioadei -

Perioada	Rezervele internaționale brute				Active valutare în luni de import	Creanțe pe termen mediu și lung	Datoria externă pe termen mediu și lung					
	Total	Aur monetar *)	Dețineri de DST-uri	Devize convertibile			A. Pe tipuri de creditor					
							Total	Multilaterale				BERD
								din care:	FMI	UE	BIRD	
1996	3 144,3	1 041,5	4,1	2 098,7	2,0	3 875,7	7 208,9		2 720,5	650,9	632,6	1 022,0
1997	4 670,9	867,5	103,9	3 699,5	3,7	3 613,8	8 584,3	3 391,9	641,8	641,0	1 391,7	464,9
1998	3 791,7	924,3	1,2	2 866,2	2,7	3 784,8	9 322,6	3 688,5	538,6	461,3	1 469,4	674,4
1999	3 653,6	966,6	10,1	2 676,9	2,8	3 731,0	8 770,7	3 874,8	458,2	206,7	1 706,3	752,9
2000	4 842,2	920,0	1,0	3 921,2	3,3	3 811,2	10 240,5	4 340,6	452,8	209,3	1 997,7	788,2
2001	6 380,6	938,7	6,8	5 435,1	3,9	3 874,3	11 411,5	4 538,8	388,8	198,5	2 025,9	803,6
2000 dec.	4 842,2	920,0	1,0	3 921,2	3,3	3 811,2	10 240,5	4 340,6	452,8	209,3	1 997,7	788,2
2001 ian.	4 896,6	898,6	8,8	3 989,2	3,3	3 811,2	9 950,6	4 320,7	439,3	209,3	1 995,2	788,4
feb.	4 969,8	894,4	1,6	4 073,8	3,2	3 811,2	9 943,1	4 328,1	437,9	205,9	1 996,7	785,0
mar.	5 078,7	874,5	1,5	4 202,7	3,3	3 835,3	9 903,1	4 338,6	421,8	199,7	2 003,4	779,1
apr.	5 239,4	889,3	7,9	4 342,2	3,3	3 835,3	10 165,6	4 368,7	413,6	202,6	1 998,7	787,6
mai	5 198,8	898,5	1,8	4 298,5	3,2	3 835,3	10 048,1	4 290,8	388,5	192,5	1 996,0	779,3
iun.	5 745,0	911,4	1,8	4 831,8	3,6	3 787,5	10 721,6	4 328,3	378,1	192,7	2 002,5	792,0
iul.	5 848,6	896,9	2,3	4 949,4	3,6	3 787,5	10 834,5	4 375,2	370,9	196,9	1 993,6	798,4
aug.	6 157,4	930,0	1,6	5 225,8	3,9	3 787,5	10 998,6	4 437,7	378,1	204,5	1 999,9	804,4
sep.	6 332,7	982,4	1,6	5 348,7	4,0	3 922,2	11 194,3	4 455,9	370,9	207,4	1 999,5	806,6
oct.	6 081,5	949,1	11,3	5 121,1	3,8	3 922,2	11 045,7	4 447,2	355,8	203,7	2 008,9	791,7
nov.	6 191,7	928,9	6,9	5 255,9	3,9	3 922,2	11 113,9	4 514,2	398,4	200,0	2 017,9	784,4
dec.	6 380,6	938,7	6,8	5 435,1	3,9	3 874,3	11 411,5	4 538,8	388,8	198,5	2 025,9	803,6

\*) Aurul este evaluat la prețul de pe piața Londrei, în ultima zi a lunii de referință.

(continuare)

- milioane dolari SUA; sfârșitul perioadei -

Perioada	Datoria externă pe termen mediu și lung (continuare)											
	A. Pe tipuri de creditor (continuare)											
	Bilaterale						Bănci private					
	Total	din care:					Total	din care:				
China		Canada	SUA	Italia	Germania	Japonia		Germania	Franța	SUA	Marea Britanic	
1996	1 301,3	35,8	267,1	133,8	117,1	447,5	94,5	1 550,0	279,3	348,4	191,4	423,9
1997	1 164,9	15,1	286,5	78,7	96,3	424,7	83,0	1 694,0	249,9	415,6	175,2	423,7
1998	1 142,5	15,7	249,7	55,7	87,9	457,8	86,9	1 673,6	261,6	449,9	209,8	270,1
1999	1 010,8	13,5	218,4	40,0	64,5	400,9	120,9	1 488,3	194,5	435,0	284,8	129,9
2000	928,9	23,2	187,4	40,6	43,3	316,4	120,6	1 780,7	176,4	368,9	490,3	93,6
2001	870,1	-	159,3	104,2	40,8	252,5	95,2	1 871,4	229,6	305,1	355,0	236,6
2000 dec.	928,9	23,2	187,4	40,6	43,3	316,4	120,6	1 780,7	176,4	368,9	490,3	93,6
2001 ian.	865,3	13,1	187,4	40,6	43,3	285,9	108,8	1 787,2	169,4	366,7	475,3	104,3
feb.	852,8	12,9	174,5	40,1	42,6	291,3	108,0	1 774,8	165,3	360,9	466,6	101,6
mar.	873,7	12,5	174,5	73,4	41,3	281,4	107,1	1 712,4	162,4	348,3	451,7	96,8
apr.	939,3	12,7	174,5	110,2	49,0	282,5	106,7	1 697,2	162,8	350,6	421,0	97,0
mai	933,6	12,1	174,5	110,2	49,8	269,8	109,4	1 674,3	169,5	336,7	404,7	97,2
iun.	923,9	12,2	174,5	110,2	44,8	265,4	106,1	1 609,0	159,9	326,3	373,6	97,7
iul.	914,3	12,5	174,5	107,9	45,6	256,7	102,2	1 600,1	161,2	331,2	357,1	98,3
aug.	907,5	12,9	161,6	107,4	47,0	263,1	105,1	1 593,6	165,4	333,1	345,2	94,9
sep.	908,3	13,4	161,6	107,4	47,8	265,2	103,5	1 633,7	172,0	332,3	339,1	91,1
oct.	894,8	13,3	159,3	105,0	46,8	260,7	101,5	1 631,7	174,6	323,7	352,3	77,7
nov.	888,2	13,1	159,3	104,3	46,2	254,5	100,6	1 637,9	171,7	315,6	364,9	76,4
dec.	870,1	-	159,3	104,2	40,8	252,5	95,2	1 871,4	229,6	305,1	355,0	236,6

## 14. POZIȚIA INVESTIȚIONALĂ INTERNAȚIONALĂ A ROMÂNIEI

(continuare)

- milioane dolari SUA; sfârșitul perioadei -

Perioada	Datoria externă pe termen mediu și lung (continuare)														
	A. Pe tipuri de creditori (continuare)										B. Pe tipuri de debitori				
	Obligațiuni							Credite furnizor		Alți creditori		Total	Datoria publică	Datoria publică garantată	Datoria comercială negarantată
	Total	din care:						Total	din care: Germania	Total	din care: SUA				
CS First Boston Germania		CS First Boston Elveția	Nomura Securities Japonia	Credit Deutsche Bank AG	ING Bank Schroeder Salomon Smith Barney	Merrill Lynch Marea Britanie									
1996	1 224,8	x	x	719,1	x	x	275,0	276,1	76,9	136,4	15,8	7 208,9	4 326,0	1 848,4	1 034,5
1997	1 755,9	335,3	x	631,4	x	x	495,4	247,2	50,0	330,3	44,9	8 584,3	4 815,9	2 037,8	1 730,6
1998	1 880,1	357,8	x	720,8	x	x	497,7	272,1	45,3	665,7	72,8	9 322,6	4 814,4	2 152,5	2 355,7
1999	1 158,0	309,3	x	293,2	x	x	215,1	194,6	41,9	1 044,2	122,8	8 770,7	3 948,4	2 270,9	2 551,4
2000	1 154,3	285,4	x	261,2	139,5	139,5	58,0	277,3	31,9	1 758,7	173,4	10 240,5	4 653,6	2 299,7	3 287,2
2001	1 702,7	270,7	529,4	—	132,3	264,7	28,9	303,1	25,2	2 125,4	204,9	11 411,5	4 982,3	2 690,3	3 738,9
2000 dec.	1 154,3	285,4	x	261,2	139,5	139,5	58,0	277,3	31,9	1 758,7	173,4	10 240,5	4 653,6	2 299,7	3 287,2
2001 ian.	1 271,0	285,3	x	258,0	139,5	279,0	58,0	165,8	32,1	1 540,7	202,6	9 950,6	4 745,3	2 293,2	2 912,1
feb.	1 218,8	280,7	x	258,4	137,3	274,5	31,0	163,4	31,4	1 605,2	210,8	9 943,1	4 705,2	2 272,6	2 965,3
mar.	1 192,1	272,3	x	243,3	133,1	266,3	31,0	157,9	29,7	1 628,4	213,5	9 903,1	4 664,2	2 261,7	2 977,2
apr.	1 332,7	276,3	x	242,1	135,1	270,2	29,9	157,6	29,8	1 670,1	217,1	10 165,6	4 685,1	2 443,4	3 037,1
mai	1 289,7	262,5	x	249,6	128,3	256,7	29,9	154,6	28,4	1 705,1	203,4	10 048,1	4 573,3	2 403,1	3 071,7
iun.	1 797,2	262,7	513,8	240,6	128,4	256,9	32,0	289,5	28,0	1 773,7	202,6	10 721,6	5 073,6	2 348,7	3 299,3
iul.	1 814,1	268,4	525,0	239,8	131,2	262,5	32,0	296,2	28,9	1 834,6	199,0	10 834,5	5 108,8	2 345,2	3 380,5
aug.	1 864,8	278,9	545,4	250,7	136,4	272,7	29,9	299,7	26,7	1 895,3	169,5	10 998,6	5 221,6	2 328,5	3 448,5
sep.	1 890,4	282,7	553,0	252,1	138,3	276,5	29,9	307,9	27,1	1 998,1	198,4	11 194,3	5 243,9	2 375,1	3 575,3
oct.	1 728,2	277,8	543,3	—	135,8	271,6	29,9	304,5	26,5	2 039,3	199,3	11 045,7	4 972,7	2 373,0	3 700,0
nov.	1 698,6	272,7	533,4	—	133,4	266,7	28,9	310,3	26,0	2 064,7	197,1	11 113,9	5 018,3	2 385,0	3 710,6
dec.	1 702,7	270,7	529,4	—	132,3	264,7	28,9	303,1	25,2	2 125,4	204,9	11 411,5	4 982,3	2 690,3	3 738,9

(continuare)

- milioane dolari SUA; sfârșitul perioadei -

Perioada	Creanțe și angajamente pe termen scurt										
	Total	Creanțe				Angajamente					
		Total	Documente de export (incassouri)	Acreditiv de export	Garanții primite	Total	Documente de import (incassouri)	Acreditiv de import	Garanții emise	Linii de finanțare	Alte angajamente
1996	-561,3	566,9	180,6	321,4	64,9	1 128,2	474,7	410,0	142,6	22,5	78,4
1997	-529,4	471,7	185,8	226,2	59,7	1 001,1	471,3	258,3	151,4	34,7	85,4
1998	-134,8	458,5	187,0	179,3	92,1	593,3	231,5	150,6	178,9	15,3	17,0
1999	78,8	473,9	173,7	219,4	80,8	395,1	159,9	128,1	61,2	27,7	18,2
2000	70,6	454,9	172,6	218,5	63,8	384,3	147,7	161,4	48,9	13,4	12,9
2001	-49,7	358,7	161,0	122,9	74,8	408,4	160,5	148,1	81,8	11,3	6,7
2000 dec.	70,6	454,9	172,6	218,5	63,8	384,3	147,7	161,4	48,9	13,4	12,9
2001 ian.	-17,7	349,9	166,0	126,1	57,8	367,6	155,3	138,4	55,0	8,9	10,0
feb.	-14,3	362,3	168,9	125,2	68,2	376,5	154,1	142,7	58,9	12,7	8,1
mar.	-39,8	342,9	169,9	112,7	60,3	382,7	158,0	149,5	56,8	10,5	7,9
apr.	-41,1	356,0	170,2	126,1	59,7	397,1	162,3	149,9	59,2	18,8	6,9
mai	12,0	380,9	169,4	151,5	60,0	369,0	169,6	133,2	48,3	10,4	7,5
iun.	2,3	387,3	167,7	141,0	78,6	385,0	157,3	157,5	50,5	12,3	7,4
iul.	-8,4	391,4	168,5	142,6	80,3	399,8	165,1	161,6	56,8	9,3	7,0
aug.	-2,2	395,9	177,3	135,8	82,8	398,1	171,2	152,2	61,9	6,5	6,3
sep.	-34,5	381,6	164,7	135,9	81,0	416,1	165,4	165,2	66,0	12,6	6,9
oct.	-18,9	385,4	165,5	139,0	80,9	404,3	157,4	169,2	66,0	6,0	5,7
nov.	-21,9	341,5	162,4	96,7	82,4	363,4	157,4	97,2	97,9	4,4	6,5
dec.	-49,7	358,7	161,0	122,9	74,8	408,4	160,5	148,1	81,8	11,3	6,7

## 15a. EXECUȚIA BUGETULUI DE STAT\*

- miliarde lei; cumulată de la începutul anului -

Perioada	VENITURI									CHELTUIELI		
	Total	Venituri curente							Venituri din capital 2)	Total	din care:	
		Total	Venituri fiscale				Venituri nefiscale	Învăță- mânt, cultură			Sănătate 3)	
			Total	din care:								
Impozit pe profit	Impozit pe venit 1)	TVA și accize	Taxe vamale									
1996	<b>18 372,8</b>	18 267,5	17 523,0	3 517,3	6 656,3	6 844,7	1 673,7	744,6	105,3	<b>23 732,0</b>	3 709,9	2 008,5
1997	<b>43 834,5</b>	41 496,7	40 051,0	10 638,9	13 945,6	15 910,0	3 352,7	1 445,7	2 284,9	<b>52 896,6</b>	8 010,4	4 418,8
1998	<b>67 215,5</b>	62 681,0	60 677,9	10 845,6	15 092,9	30 924,5	5 741,4	2 003,1	3 228,1	<b>77 616,6</b>	12 268,1	3 183,9
1999	<b>93 230,3</b>	88 640,2	85 019,0	16 646,0	10 126,1	48 639,1	7 846,7	3 621,2	4 201,2	<b>106 886,7</b>	15 742,7	3 517,5
2000	<b>120 342,2</b>	119 763,5	114 394,5	19 927,3	24 374,1	71 075,0	8 702,4	5 368,9	121,0	<b>149 169,3</b>	23 250,7	3 710,4
2001	<b>148 203,1</b>	146 845,4	137 271,0	21 991,0	36 742,5	100 896,6	9 038,2	9 574,4	85,8	<b>184 012,2</b>	13 586,4	6 774,7
2000 dec.	<b>120 342,2</b>	119 763,5	114 394,5	19 927,3	24 374,1	71 075,0	8 702,4	5 368,9	121,0	<b>149 169,3</b>	23 250,7	3 710,4
2001 ian.	<b>12 070,8</b>	12 062,5	11 370,9	2 996,6	373,1	6 891,4	529,1	691,6	5,8	<b>15 131,9</b>	2 827,4	326,4
feb.	<b>23 134,6</b>	23 113,7	21 845,0	4 005,3	5 280,1	13 451,9	1 088,9	1 268,6	12,5	<b>29 146,8</b>	5 150,0	696,2
mar.	<b>34 774,8</b>	34 739,3	32 980,7	4 680,5	7 816,7	20 998,0	1 830,3	1 758,6	18,1	<b>43 426,8</b>	7 506,9	1 193,6
apr.	<b>50 540,4</b>	50 395,5	47 662,1	8 252,1	10 736,5	28 603,6	2 533,8	2 733,4	29,1	<b>61 415,0</b>	9 996,9	1 523,6
mai	<b>64 697,5</b>	64 468,9	59 948,1	9 557,4	14 108,1	36 030,5	3 304,8	4 520,9	34,0	<b>78 742,8</b>	12 629,4	2 254,0
iun.	<b>75 999,3</b>	75 727,7	70 468,0	10 284,4	17 526,1	43 702,9	4 020,9	5 259,7	39,8	<b>98 688,4</b>	19 020,4	2 856,8
iul.	<b>80 549,1</b>	80 191,7	73 578,7	14 029,5	20 452,3	52 052,1	4 725,7	6 613,1	46,8	<b>106 640,2</b>	9 803,8	3 396,1
aug.	<b>92 785,5</b>	92 417,4	85 360,9	15 202,4	23 275,9	61 158,2	5 436,1	7 056,5	54,2	<b>120 315,6</b>	9 700,1	3 787,3
sep.	<b>104 275,7</b>	103 898,3	96 452,0	15 765,9	26 066,6	70 791,5	6 149,7	7 446,3	58,7	<b>134 692,8</b>	10 575,2	4 422,1
oct.	<b>121 048,0</b>	120 659,1	112 129,6	19 648,0	29 209,7	81 310,1	7 072,9	8 529,5	63,1	<b>152 298,4</b>	10 845,0	5 100,8
nov.	<b>134 636,1</b>	133 628,6	124 593,4	21 121,1	32 515,6	90 826,9	8 064,3	9 035,3	78,2	<b>166 651,6</b>	12 003,7	5 911,1
dec.	<b>148 203,1</b>	146 845,4	137 271,0	21 991,0	36 742,5	100 896,6	9 038,2	9 574,4	85,8	<b>184 012,2</b>	13 586,4	6 774,7

Sursa: Ministerul Finanțelor Publice \*) Din februarie 2001, include și fondurile speciale conform OUG nr.32/2001.

1) Impozit pe salarii în perioada 1995-1999, inclusiv sume defalcate către bugetele locale; 2) Din care venituri din privatizare (mld.lei) 1997: 1 769,9, 1998: 3 179,1, 1999: 3 789,0, 2000: - (nu se mai încasează ca venituri la bugetul de stat); 3) Începând cu anii 1998 (parțial) și 1999, sistemul de ocrotire a sănătății se finanțează din fondul de asigurări sociale de sănătate constituit ca fond special.

(continuare)

- miliarde lei; cumulată de la începutul anului -

Perioada											SOLD	
	Pensii și alocații	Apărare națională	Ordine publică	Autorități publice	Cercetare științifică	Acțiuni economice				Transferuri din bugetul de stat		Dobânzi aferente datoriei publice
						Total	din care:					
							Industria	Agricultură și silvicultură	Transporturi și telecomunicații			
1996	1 258,7	2 078,2	1 611,7	881,1	440,9	6 111,2	2 016,8	2 667,8	1 088,4	3 041,8	1 744,7	-5 359,2
1997	4 197,1	4 738,9	2 803,2	1 857,9	762,5	7 778,9	1 930,2	3 664,6	1 770,9	6 862,1	9 214,6	-9 062,1
1998	6 815,7	6 707,6	5 205,1	2 866,9	1 049,7	10 682,6	2 057,9	4 539,8	3 357,5	8 396,9	16 611,5	-10 401,0
1999	9 069,9	8 347,2	7 535,6	4 108,5	1 019,5	15 819,2	2 795,5	4 974,6	7 212,8	5 237,6	33 347,0	-13 656,3
2000	11 242,1	14 060,0	13 947,7	7 683,1	1 522,6	24 388,3	4 213,6	9 091,8	9 769,7	2 554,0	43 220,9	-28 827,1
2001	23 636,6	17 579,0	20 017,1	11 050,1	2 591,1	32 737,2	5 892,6	10 680,1	14 106,8	3 806,5	46 427,0	-35 809,1
2000 dec.	11 242,1	14 060,0	13 947,7	7 683,1	1 522,6	24 388,3	4 213,6	9 091,8	9 769,7	2 554,0	43 220,9	-28 827,1
2001 ian.	1 278,8	1 740,7	1 671,9	374,3	84,8	1 674,0	293,0	406,8	921,0	37,0	4 910,8	-3 061,1
feb.	2 933,8	3 339,3	2 930,4	1 026,5	160,0	3 770,8	642,3	917,0	2 091,7	390,4	7 959,8	-6 012,2
mar.	4 494,9	4 756,1	4 386,8	1 789,3	291,0	6 441,5	981,1	2 167,2	3 129,9	727,5	10 838,6	-8 652,1
apr.	6 448,3	5 937,2	5 927,7	2 442,8	398,2	10 839,0	1 343,7	5 021,1	4 218,3	817,9	15 920,4	-10 874,6
mai	8 605,5	7 416,4	7 473,4	3 354,1	530,2	14 776,6	1 786,4	7 322,0	5 337,1	714,1	19 094,9	-14 045,3
iun.	10 831,0	8 625,2	9 266,1	4 572,3	798,0	17 499,8	2 488,4	8 107,4	6 359,8	871,6	21 907,3	-22 689,1
iul.	13 058,1	10 261,6	10 970,0	5 731,9	1 086,6	19 658,9	3 008,9	8 366,5	7 361,7	1 217,5	28 472,3	-26 091,2
aug.	15 168,2	11 766,8	12 592,5	6 702,0	1 213,7	21 536,7	3 502,8	8 676,8	9 339,0	1 579,7	32 744,9	-27 530,1
sep.	17 242,0	12 986,7	14 555,8	7 569,2	1 392,0	23 767,8	3 966,6	9 233,6	9 417,7	1 957,8	36 335,6	-30 417,1
oct.	19 430,7	14 573,5	16 566,6	8 415,9	1 644,5	26 807,3	4 612,0	9 890,7	11 023,5	2 831,3	41 932,2	-31 250,4
nov.	21 383,9	15 783,3	18 204,2	9 376,8	1 961,5	28 836,2	5 110,1	10 159,1	11 949,4	3 338,9	45 214,3	-32 015,5
dec.	23 636,6	17 579,0	20 017,1	11 050,1	2 591,1	32 737,2	5 892,6	10 680,1	14 106,8	3 806,5	46 427,0	-35 809,1

## 15b. EXECUȚIA BUGETELOR LOCALE

- miliarde lei; cumulat de la începutul anului -

Perioada	VENITURI									
	Total	din care:							Prelevări din bugetul de stat	Subvenții primite din bugetul de stat și fonduri speciale
		Venituri proprii					Venituri nefiscale	Venituri din capital		
		Total	Venituri fiscale							
Total	Impozit pe profit		Impozite și taxe de la:		Venituri nefiscale	Venituri din capital	Prelevări din bugetul de stat	Subvenții primite din bugetul de stat și fonduri speciale		
		populație	persoane juridice							
1996	4 998,5	1 130,4	873,0	30,6	283,7	318,9	208,7	48,7	1 972,6	1 848,5
1997	10 468,5	1 984,2	1 522,9	140,7	489,2	414,4	391,9	69,3	4 644,6	3 790,2
1998	13 453,0	3 326,8	2 475,9	221,7	1 295,6	618,5	732,9	117,9	4 998,0	5 054,5
1999	21 205,9	7 557,3	5 848,6	391,4	3 786,2	1 196,7	1 375,8	332,9	10 395,2	1 562,3
2000	33 435,0	12 135,3	6 143,0	407,0	3 047,2	1 685,8	1 874,4	595,1	18 429,9	2 851,8
2001	71 042,6	15 517,8	8 395,1	215,0	3 920,8	2 690,4	2 763,5	394,7	50 914,6	4 379,5
2000 dec.	33 435,0	12 135,3	6 143,0	407,0	3 047,2	1 685,8	1 874,4	595,1	18 429,9	2 851,8
2001 ian.	3 892,1	3 765,9	3 389,8	35,1	795,0	75,8	353,4	22,7	2 374,6	126,2
feb.	7 578,9	2 638,0	1 968,5	45,7	1 507,2	186,8	354,5	58,1	4 622,5	306,9
mar.	11 712,6	4 568,1	3 199,1	52,1	2 069,1	663,8	589,9	108,1	6 542,2	592,3
apr.	15 098,2	5 623,1	3 602,3	131,9	2 202,1	763,6	862,8	129,8	8 631,9	830,4
mai	18 880,2	6 818,3	3 965,9	135,8	2 358,3	862,4	1 185,5	166,6	10 985,0	1 067,1
iun.	23 412,7	8 282,3	4 741,2	139,8	2 555,6	1 279,2	1 371,9	194,1	13 781,1	1 338,2
iul.	40 247,5	9 274,4	5 148,4	171,1	2 714,2	1 380,6	1 606,1	215,2	28 986,0	1 962,5
aug.	45 500,3	10 422,2	5 512,1	172,9	2 886,7	1 469,6	1 825,0	252,1	32 556,2	2 466,2
sep.	51 464,0	11 698,3	6 278,8	175,0	3 088,3	1 896,3	2 031,0	273,5	36 671,3	3 001,0
oct.	57 715,1	12 872,9	6 838,5	238,2	3 295,5	2 052,1	2 260,0	313,3	41 217,7	3 493,6
nov.	63 584,1	13 878,2	7 344,1	240,1	3 560,0	2 172,4	2 487,5	353,4	45 595,4	3 927,9
dec.	71 042,6	15 517,8	8 395,1	215,0	3 920,8	2 690,4	2 763,5	394,7	50 914,6	4 379,5

Sursa: Ministerul Finanțelor Publice.

15c. EXECUȚIA BUGETULUI  
ASIGURĂRIILOR SOCIALE  
DE STAT

- miliarde lei; cumulat de la începutul anului -

(continuare) - miliarde lei; cumulat de la începutul anului -

Perioada	CHELTUIELI					SOLD
	Total	din care:				
		Cheltuieli social- culturale	Servicii și dezvoltare publică, locuințe, mediu și ape	Autorități publice	Acțiuni econo- mice	
1996	4 955,2	1 677,2	1 864,8	340,6	986,7	+43,3
1997	10 370,5	3 332,5	4 042,5	822,2	2 041,0	+98,0
1998	13 379,2	3 175,7	5 531,8	1 794,0	2 719,2	+73,8
1999	20 828,5	4 679,7	7 979,2	3 016,8	2 844,4	+377,4
2000	33 206,7	8 024,5	11 952,2	4 784,3	3 987,8	+228,4
2001	70 522,8	35 037,9	17 979,1	6 862,7	6 009,9	+519,9
2000 dec.	33 206,7	8 024,5	11 952,2	4 784,3	3 987,8	+228,4
2001 ian.	2 781,4	531,2	1 530,7	247,1	414,4	+1 110,7
feb.	6 126,9	1 377,3	2 850,3	740,3	868,6	+1 452,0
mar.	9 840,0	2 329,9	4 315,5	1 268,9	1 306,2	+1 872,6
apr.	13 390,4	3 202,3	5 673,8	1 761,4	1 737,3	+1 707,8
mai	17 257,4	4 088,5	7 257,1	2 280,7	2 199,8	+1 622,8
iun.	21 349,9	5 141,5	8 712,1	2 857,8	2 714,1	+2 062,8
iul.	37 175,1	17 833,1	10 283,2	3 451,6	3 242,2	+3 072,4
aug.	42 859,4	20 319,9	11 848,0	4 014,8	3 811,6	+2 640,9
sep.	48 742,7	23 478,3	13 124,1	4 542,7	4 360,1	+2 721,2
oct.	55 217,9	26 728,2	14 740,9	5 157,7	4 849,7	+2 497,2
nov.	61 452,1	30 135,4	16 095,9	5 770,1	5 345,3	+2 132,0
dec.	70 522,8	35 037,9	17 979,1	6 862,7	6 009,9	+519,9

Perioada	- miliarde lei; cumulat de la începutul anului -		
	VENITURI	CHELTUIELI	SOLD
1996	5 889,7	6 090,0	-200,4
1997	13 164,2	13 221,9	-57,7
1998	23 382,9	26 537,8	-3 155,0
1999	37 792,7	39 035,2	-1 242,5
2000	50 975,3	55 661,1	-4 685,8
2001	76 231,2	83 436,2	-7 205,0
2000 dec.	50 975,3	55 661,1	-4 685,8
2001 ian.	4 858,0	5 758,9	-900,9
feb.	9 870,7	11 789,7	-1 919,0
mar.	15 029,2	18 157,6	-3 128,4
apr.	20 257,6	24 672,7	-4 415,0
mai	26 695,4	31 197,9	-4 502,5
iun.	34 440,0	38 134,8	-3 694,8
iul.	40 803,2	45 464,8	-4 661,6
aug.	47 453,8	53 308,9	-5 855,0
sep.	53 658,2	60 656,1	-6 997,9
oct.	61 339,9	68 134,8	-6 794,9
nov.	68 395,1	75 526,0	-7 130,8
dec.	76 231,2	83 436,2	-7 205,0

Sursa: Ministerul Finanțelor Publice.

**16a. PIAȚA DE CAPITAL - BURSA DE VALORI BUCUREȘTI**

Perioada	Nr. acțiuni tranzacționate (mii buc.)	Număr tranzacții	Volum tranzacții (miliarde lei)	Valoare medie tranzacție 1) (mii lei / tranzacție)	Mărimea tranzacției medii (nr. acțiuni / tranzacție)	Capitalizarea pieței 2) (miliarde lei)	Indice BET (puncte)	Indice BET-C (puncte)	Indice BET-FI (puncte)
2000 dec.	124 921	19 078	120,5	6 318	6 548	9 436	544,7	510,8	1 236,8
2001 ian.	137 572	29 389	127,5	4 338	4 681	21 350	603,7	561,2	1 357,5
feb.	136 680	25 338	724,9	28 607	5 394	21 629	598,1	570,8	1 083,6
mar.	75 466	25 405	103,5	4 072	2 971	16 455	554,2	476,4	1 056,1
apr.	40 854	12 929	45,1	3 487	3 160	16 536	562,5	464,0	1 044,3
mai	94 996	21 414	660,1	30 824	4 436	15 878	583,0	476,8	1 069,0
iun.	169 188	29 507	419,8	14 228	5 734	20 447	648,6	516,0	1 356,4
iul.	118 560	27 960	511,3	18 288	4 240	21 200	668,7	502,2	1 644,3
aug.	129 533	38 471	214,4	5 574	3 367	18 722	776,1	558,9	2 295,7
sep.	271 835	40 437	237,8	5 880	6 722	34 635	713,8	471,3	2 200,0
oct.	319 154	39 264	214,1	5 452	8 128	34 826	712,3	466,8	2 405,8
nov.	237 569	43 223	265,4	6 139	5 496	35 676	757,6	494,5	2 823,7
dec.	528 960	24 243	289,0	11 922	21 819	35 017	754,9	486,1	2 700,7
2002 ian.	188 365	35 584	239,8	6 738	5 294	38 526	766,7	522,6	2 288,3

Sursa: Bursa de Valori București

Notă: Datele privind capitalizarea pieței, indicii BET, BET-C și BET-FI corespund ultimei ședințe de tranzacționare din lună.

1) Valoare tranzacții/număr tranzacții. 2) Valoarea totală a acțiunilor firmelor tranzacționate la BVB, luându-se în calcul ultimul curs cotelat în luna respectivă.

**16b. PIAȚA DE CAPITAL - RASDAQ**

Perioada	Nr. acțiuni tranzacționate (mii buc.)	Număr tranzacții	Volum tranzacții (miliarde lei)	Valoare medie tranzacție 1) (mii lei / tranzacție)	Mărimea tranzacției medii (nr. acțiuni / tranzacție)	Capitalizarea pieței 2) (miliarde lei)	Indice compozit al pieței (puncte)
2000 dec.	85 563	6 299	213	33 741	13 584	20 783	689,0
2001 ian.	23 657	6 802	109	16 068	3 478	22 204	717,8
feb.	45 952	8 864	129	14 601	5 184	23 934	727,3
mar.	127 452	10 225	239	23 414	12 465	23 885	714,4
apr.	65 253	6 300	284	45 016	10 358	23 895	734,5
mai	41 041	8 189	622	75 962	5 012	24 170	744,0
iun.	47 142	7 220	136	18 870	6 529	26 962	785,3
iul.	51 380	8 299	167	20 093	6 191	29 107	823,1
aug.	145 636	7 372	224	30 414	19 755	30 520	827,6
sep.	67 428	6 295	297	47 245	10 711	30 756	831,0
oct.	62 510	6 735	161	23 925	9 281	30 495	814,9
nov.	43 057	6 705	104	15 551	6 422	32 802	838,3
dec.	49 804	4 114	245	59 450	12 106	33 683	829,1
2002 ian.	85 456	4 795	291	60 670	17 822	33 343	814,1

Sursa: RASDAQ

Notă: Datele privind capitalizarea pieței și indicii bursieri corespund ultimei ședințe de tranzacționare din lună.

1) Valoare tranzacții/număr tranzacții. 2) Valoarea totală a acțiunilor firmelor tranzacționate, luându-se în calcul ultimul curs cotelat în luna respectivă.

## 17a. INFORMAȚII DE RISC BANCAR

Perioada	Număr debitori (persoane fizice și juridice)	Număr debitori cu restanțe (persoane fizice și juridice)	Număr debitori aflați în reorganizare (persoane juridice)	Sume datorate de debitorii aflați în reorganizare (mld. lei)	Sume restante înregistrate de debitorii aflați în reorganizare (mld. lei)	Număr debitori aflați în lichidare (persoane juridice)	Sume datorate de debitorii aflați în lichidare (mld. lei)	Sume restante înregistrate de debitorii aflați în lichidare (mld. lei)	Număr interogări ale bazei de date a CRB pentru debitorii proprii și potențiali	Număr interogări ale bazei de date a CRB pentru debitorii potențiali, cu acordul acestora	Număr debitori raportați de două sau mai multe bănci (persoane fizice și juridice)	Număr credite acordate și angajamente asumate de către bănci
2000 dec.	18 674	2 498	73	404	320	267	2 740	2 554	612	296	1 846	37 331
2001 ian.	18 783	2 683	71	407	323	264	2 770	2 599	974	203	1 867	36 243
feb.	19 126	2 708	70	413	329	265	2 771	2 658	1 242	378	1 911	37 019
mar.	19 455	2 581	70	413	331	182	1 412	1 308	1 665	368	1 984	38 006
apr.	19 900	2 707	71	423	337	180	1 438	1 334	934	262	2 038	39 414
mai	20 278	2 663	71	435	348	183	1 440	1 351	1 301	315	2 067	40 795
iun.	21 150	2 841	71	435	343	259	2 824	2 747	1 250	487	2 164	42 846
iul.	21 707	2 927	71	482	378	257	2 390	2 321	1 170	431	2 185	44 172
aug.	22 117	2 878	62	506	366	237	2 377	2 334	1 108	442	2 213	45 053
sep.	22 486	3 009	60	505	388	235	2 408	2 370	2 405	706	2 296	46 305
oct.	23 121	2 984	65	501	400	231	2 418	2 380	2 154	959	2 356	48 153
nov.	23 507	2 889	65	503	405	226	2 438	2 426	2 223	1 103	2 378	48 319
dec.	24 241	2 795	65	511	399	226	2 431	2 422	1 380	935	2 382	48 333

## 17b. CREDITE ACORDATE ȘI ANGAJAMENTE ASUMATE DE BĂNCI\*

- miliarde lei; sfârșitul perioadei -

Perioada	Total sume acordate	Forma de proprietate							Moneda			
		Proprietate privată	Proprietate de stat	Proprietate mixtă	Societăți comerciale cu participare capital străin	Proprietate cooperative	Persoane fizice	Alte forme de proprietate	Leu	Euro și monedele componente	Dolar SUA	Alte valute
2000 dec.	113 728	86 379	12 418	9 250	4 230	705	516	231	36 178	23 890	52 073	1 586
2001 ian.	116 598	87 650	13 869	9 185	4 502	616	543	235	37 031	24 452	53 989	1 126
feb.	120 590	90 623	13 321	10 226	4 975	639	589	217	38 564	25 300	55 726	999
mar.	123 723	92 910	13 869	10 407	5 143	672	598	126	38 705	26 389	57 657	971
apr.	129 263	96 041	15 495	10 681	5 271	933	705	138	40 937	28 585	58 712	1 028
mai	131 761	97 886	15 573	10 785	5 819	774	784	140	41 716	30 329	58 908	808
iun.	141 697	105 905	16 801	11 443	5 899	649	721	279	43 203	32 724	64 680	1 091
iul.	147 530	109 455	17 884	12 162	5 896	956	856	321	45 933	34 774	65 713	1 110
aug.	149 303	111 118	18 303	12 388	5 557	710	898	329	46 460	36 132	65 677	1 034
sep.	156 345	116 934	18 889	12 320	6 186	702	860	453	49 636	38 131	67 467	1 111
oct.	160 915	120 800	20 295	11 548	6 160	703	934	475	51 478	38 784	69 557	1 095
nov.	167 281	124 846	21 066	12 110	6 943	796	1 043	478	51 659	40 837	73 771	1 014
dec.	172 885	127 316	24 441	12 455	6 110	839	1 196	528	52 128	41 952	77 721	1 084

\*) Cuprind expunerile față de un singur client, peste limita de raportare (200 milioane lei), și reprezintă 90 la sută din valoarea creditelor acordate și a angajamentelor asumate de către sistemul bancar, conform datelor Centralei Riscurilor Bancare. Începând cu luna iulie 2000 (Banca Columna), septembrie 2000 (Banca Internațională a Religiiilor) perioada martie - mai 2001 (EUROM Bank SA, fostă Dacia Felix) și perioada iulie-septembrie 2001 (Banca Comercială "Unirea") datele nu mai cuprind informații despre creditele debitorilor băncilor respective.

**17b. CREDITE ACORDATE ȘI ANGAJAMENTE ASUMATE DE BĂNCI\***

(continuare)

- miliarde lei; sfârșitul perioadei -

Perioada	Total sume acordate	Sector de activitate							Categorii de bănci			
		Industria	Servicii	Construcții	Agricultură, silvicultură, piscicultură	Activități ale instituțiilor financiar bancare și case de pensii	Adminis- trație publică, învăță- mânt, sănătate	Persoane fizice	Bănci de stat și cu capital majoritar de stat	Bănci private și cu capital majoritar privat	Bănci - persoane juridice române	Sucursale bănci străine
2000 dec.	113 728	60 249	40 445	6 037	3 835	2 132	514	516	43 693	70 035	100 749	12 980
2001 ian.	116 598	62 034	41 313	6 093	3 821	2 239	555	543	45 227	71 371	103 994	12 605
feb.	120 590	64 191	42 297	6 418	3 973	2 317	804	589	47 197	73 393	107 955	12 635
mar.	123 723	65 816	43 742	6 411	4 012	2 334	812	598	49 921	73 802	110 367	13 357
apr.	129 263	69 119	45 472	6 758	4 035	2 334	839	705	50 956	78 306	114 840	14 423
mai	131 761	69 895	46 728	6 914	4 343	2 317	780	784	52 920	78 841	119 665	12 096
iun.	141 697	74 394	51 152	7 563	4 475	2 665	728	721	54 908	86 790	127 209	14 488
iul.	147 530	77 208	53 473	7 700	4 590	2 894	808	856	56 921	90 608	131 795	15 735
aug.	149 303	77 034	55 050	7 842	4 681	2 870	927	898	57 381	91 922	134 258	15 045
sep.	156 345	79 768	58 379	8 369	4 681	3 237	1 050	860	58 707	97 638	140 749	15 596
oct.	160 915	81 436	60 465	8 783	4 785	3 350	1 162	934	59 285	101 629	144 621	16 294
nov.	167 281	84 741	63 480	8 678	4 836	3 373	1 130	1 043	60 587	106 694	148 910	18 371
dec.	172 885	88 562	64 408	8 847	5 026	3 612	1 234	1 196	64 631	108 254	154 960	17 925

\*) Cuprind expunerile față de un singur client, peste limita de raportare (200 milioane lei), și reprezintă 90 la sută din valoarea creditelor acordate și a angajamentelor asumate de către sistemul bancar, conform datelor Centralei Riscurilor Bancare. Începând cu luna iulie 2000 (Banca Columna), septembrie 2000 (Banca Internațională a Religiiilor) perioada martie - mai 2001 (EUROM Bank SA, fostă Dacia Felix) și perioada iulie-septembrie 2001 (Banca Comercială "Unirea") datele nu mai cuprind informații despre creditele debitorilor băncilor respective.

(continuare)

- miliarde lei; sfârșitul perioadei -

Perioada	Total sume acordate	Tip risc							Termen de acordare			
		Credite de trezorerie	Credite pentru echipament	Angajamente asumate față de o persoană fizică sau juridică nebanară	Alte credite	Credite de export	Credite comerciale	Credite pentru bunuri imobiliare	Obliga- țiuni	Pe termen scurt (până la 12 luni)	Pe termen mediu (1-5 ani)	Pe termen lung (peste 5 ani)
2000 dec.	113 728	60 228	20 327	20 365	6 447	3 148	1 729	1 485	-	60 703	37 602	15 423
2001 ian.	116 598	63 242	20 495	20 162	6 469	2 678	2 030	1 522	-	62 900	38 076	15 622
feb.	120 590	66 230	20 747	20 114	6 696	3 000	2 214	1 589	-	66 311	38 132	16 147
mar.	123 723	68 812	20 999	21 090	6 404	3 075	1 919	1 425	-	66 858	40 237	16 628
apr.	129 263	70 729	21 846	23 025	6 875	3 105	2 005	1 653	25	69 499	42 662	17 101
mai	131 761	69 574	22 765	24 388	8 232	3 145	1 947	1 686	25	67 451	45 840	18 471
iun.	141 697	76 113	24 717	24 398	8 658	3 434	2 290	2 062	25	72 673	49 580	19 444
iul.	147 530	79 685	25 213	26 053	8 488	3 720	2 249	2 097	25	77 937	50 045	19 548
aug.	149 303	81 010	25 512	25 304	8 644	4 138	2 421	2 249	25	79 630	49 583	20 090
sep.	156 345	85 728	26 489	26 199	8 631	4 260	2 497	2 515	25	83 878	52 096	20 370
oct.	160 915	88 511	27 200	26 139	8 953	4 586	2 663	2 824	40	86 930	52 854	21 131
nov.	167 281	90 514	28 154	28 064	9 563	4 876	3 033	3 036	40	88 919	57 578	20 784
dec.	172 885	94 832	29 517	26 180	10 297	5 012	3 001	3 642	403	93 331	57 281	22 272



## 18a. SITUAȚIA CLASIFICĂRII CREDITELOR

## A. Expunere din credite acordate clienților nebancari și băncilor și dobânda aferentă

Neajustată - miliarde lei, sfârșitul perioadei -

	Total	Standard	În observație	Substandard	Îndoielnic	Pierdere
2000 dec.	71 538,1	66 984,5	833,8	980,4	522,4	2 217,0
2001 ian.	76 995,1	71 638,1	839,5	1 358,8	494,9	2 463,9
feb.	80 586,8	75 520,3	1 278,1	958,5	466,8	2 363,1
mar.	79 832,4	74 586,3	743,7	1 486,9	362,1	2 653,3
apr.	86 546,2	81 220,7	1 284,3	872,3	559,3	2 609,5
mai	90 103,4	84 706,5	451,5	1 494,3	554,3	2 896,8
iun.	87 604,5	82 760,4	649,0	441,6	716,0	3 037,5
iul.	92 122,9	86 303,7	1 180,8	1 065,3	624,0	2 949,2
aug.	93 786,6	88 531,9	422,4	1 445,4	374,1	3 012,8
sep.	96 881,8	91 694,8	916,2	996,5	560,8	2 713,5
oct.	101 801,4	97 679,5	433,5	688,4	394,8	2 605,3
nov.	105 881,5	101 726,8	804,8	602,6	381,3	2 365,9
dec.	109 142,9	104 736,9	697,0	943,0	322,0	2 444,0

Ajustată\* - miliarde lei, sfârșitul perioadei -

	Total	Standard	În observație	Substandard	Îndoielnic	Pierdere
2000 dec.	56 058,9	51 999,6	478,0	967,7	415,5	2 198,1
2001 ian.	57 838,7	53 094,6	796,0	1 002,4	491,0	2 454,7
feb.	61 471,5	56 835,3	1 254,3	594,5	433,4	2 354,0
mar.	62 636,3	57 480,9	728,9	1 422,0	359,4	2 645,1
apr.	65 422,1	60 201,1	1 205,7	857,8	553,2	2 604,3
mai	69 757,5	64 453,8	438,2	1 428,3	547,7	2 889,5
iun.	71 077,5	66 323,1	630,9	432,1	659,8	3 031,6
iul.	74 225,0	68 822,0	797,7	1 044,4	617,1	2 943,8
aug.	76 023,4	71 285,8	408,3	960,3	363,2	3 005,9
sep.	79 508,2	74 853,6	730,7	669,0	554,8	2 700,1
oct.	82 116,3	78 047,8	420,3	658,0	390,1	2 600,1
nov.	85 958,5	81 904,2	721,2	594,8	377,3	2 361,1
dec.	89 297,4	84 973,7	679,8	888,9	316,1	2 438,9

Provizioane - miliarde lei, sfârșitul perioadei -

	Total	Standard	În observație	Substandard	Îndoielnic	Pierdere
2000 dec.	2 642,1	-	23,9	193,5	207,8	2 217,0
2001 ian.	2 949,7	-	39,8	200,5	245,5	2 463,9
feb.	2 761,4	-	62,7	118,9	216,7	2 363,1
mar.	3 153,8	-	36,4	284,4	179,7	2 653,3
apr.	3 118,0	-	60,3	171,6	276,6	2 609,5
mai	3 478,2	-	21,9	285,7	273,9	2 896,8
iun.	3 485,3	-	31,5	86,4	329,9	3 037,5
iul.	3 506,5	-	39,9	208,9	308,5	2 949,2
aug.	3 406,9	-	20,4	192,1	181,6	3 012,8
sep.	3 161,3	-	36,5	133,8	277,4	2 713,5
oct.	2 952,9	-	21,0	131,6	195,1	2 605,3
nov.	2 709,5	-	36,1	119,0	188,6	2 365,9
dec.	2 813,8	-	34,0	177,8	158,0	2 444,0

## B. Expunere din elemente în afara bilanțului pentru care nu se constituie provizioane

- miliarde lei, sfârșitul perioadei -

	Total	Standard	În observație	Substandard	Îndoielnic	Pierdere
2000 dec.	34 936,7	34 321,5	36,5	126,4	216,4	236,0
2001 ian.	32 942,9	32 234,0	40,3	240,6	9,9	418,2
feb.	35 063,3	34 465,5	167,0	8,9	64,1	357,9
mar.	33 636,0	33 023,9	187,0	101,2	3,6	320,3
apr.	35 928,0	35 307,4	135,8	113,4	78,6	292,7
mai	37 093,1	36 558,8	45,6	104,7	96,7	287,3
iun.	38 151,6	37 748,3	30,1	61,5	15,1	296,5
iul.	40 012,1	38 338,5	1 278,9	62,2	52,7	279,7
aug.	42 265,0	41 049,0	26,3	853,7	50,2	285,7
sep.	43 774,7	42 594,4	57,6	842,4	22,3	257,9
oct.	44 489,2	44 097,2	58,3	48,7	31,2	253,8
nov.	46 324,2	45 292,8	743,8	33,3	25,6	228,7
dec.	48 409,5	48 196,9	44,7	5,9	5,4	156,6

\*) Expunere ponderată funcție de gradul de risc de credit potrivit Regulamentului BNR nr.2/2000, intrat în vigoare în octombrie 2000.

## C. Expunere din plasamente constituite la alte bănci și dobânda aferentă

Neajustată - miliarde lei, sfârșitul perioadei -

	Total	Standard	Substandard	Îndoielnic	Pierdere
2000 dec.	36 848,5	35 989,7	-	3,2	855,6
2001 ian.	35 411,4	34 940,5	-	-	470,8
feb.	35 169,3	35 145,6	-	-	23,7
mar.	38 183,1	38 162,2	-	-	20,9
apr.	38 883,6	38 862,1	-	-	21,5
mai	33 153,0	33 139,8	-	-	13,2
iun.	37 496,8	36 675,6	-	-	821,2
iul.	94 199,3	93 377,9	-	-	821,4
aug.	42 572,6	41 750,8	0,0	-	821,7
sep.	45 560,8	44 738,8	0,0	-	822,0
oct.	46 850,6	46 028,2	-	-	822,3
nov.	48 396,3	47 573,6	-	-	822,7
dec.	43 987,2	43 080,0	-	84,4	822,8

Ajustată\* - miliarde lei, sfârșitul perioadei -

	Total	Standard	Substandard	Îndoielnic	Pierdere
2000 dec.	15 266,3	15 215,2	-	3,2	47,9
2001 ian.	13 265,8	13 223,3	-	-	42,6
feb.	15 467,4	15 443,7	-	-	23,7
mar.	17 356,4	17 335,6	-	-	20,9
apr.	16 200,4	16 178,9	-	-	21,5
mai	14 303,7	14 290,5	-	-	13,2
iun.	16 619,0	16 605,5	-	-	13,5
iul.	28 910,4	28 910,0	-	-	0,4
aug.	17 926,4	17 912,3	-	-	14,1
sep.	18 855,8	18 841,5	-	-	14,3
oct.	19 513,1	19 498,5	-	-	14,7
nov.	20 007,4	19 992,5	-	-	15,0
dec.	17 842,9	17 810,9	-	16,9	15,1

Provizioane - miliarde lei, sfârșitul perioadei -

	Total	Standard	Substandard	Îndoielnic	Pierdere
2000 dec.	857,2	-	-	1,6	855,6
2001 ian.	470,8	-	-	-	470,8
feb.	23,7	-	-	-	23,7
mar.	20,9	-	-	-	20,9
apr.	21,5	-	-	-	21,5
mai	13,2	-	-	-	13,2
iun.	821,2	-	-	-	821,2
iul.	821,4	-	-	-	821,4
aug.	821,7	-	-	-	821,7
sep.	822,0	-	-	-	822,0
oct.	822,3	-	-	-	822,3
nov.	822,7	-	-	-	822,7
dec.	831,2	-	-	8,4	822,8

\*) Expunere ponderată funcție de gradul de risc de credit potrivit Regulamentului BNR nr.2/2000, intrat în vigoare în octombrie 2000.

## 18b. INDICATORUL DE SOLVABILITATE

- procente, sfârșitul perioadei -

2000 dec.	23,8
2001 ian.	23,1
feb.	22,3
mar.	23,7
apr.	25,5
mai	29,1
iun.	27,3
iul.	28,7
aug.	28,6
sep.	28,0
oct.	27,7
nov.	27,7
dec.	26,9

### 19a. SITUAȚIA INSTRUMENTELOR DE PLATĂ DE DEBIT REFUZATE

Perioada	Total		din care: motive majore	
	Număr	Sumă (mil. lei)	Număr	Sumă (mil. lei)
<b>1) Cecuri</b>				
2000 dec.	2 015	185 552,7	1 865	173 265,3
2001 ian.	1 470	132 523,7	1 315	111 369,2
feb.	1 224	168 122,9	1 113	153 493,5
mar.	1 408	151 066,8	1 296	141 203,8
apr.	1 706	306 277,2	1 589	266 950,9
mai	1 976	186 816,9	1 844	166 484,3
iun.	2 003	216 738,9	1 875	205 173,6
iul.	1 952	194 437,0	1 795	179 347,6
aug.	1 976	243 881,1	1 852	229 431,4
sep.	1 754	187 085,9	1 576	161 768,1
oct.	1 998	224 276,4	1 842	202 467,7
nov.	2 459	286 019,0	2 306,0	264 512,7
dec.	2 250	256 052,9	2 066,0	237 251,5

<b>2) Cambii</b>				
2000 dec.	1	57,9	1	57,9
2001 ian.	–	–	–	–
feb.	2	12,7	1	10,0
mar.	4	1 775,9	4	1 775,9
apr.	7	101,6	7	101,6
mai	1	14,7	1	14,7
iun.	–	–	–	–
iul.	–	–	–	–
aug.	–	–	–	–
sep.	–	–	–	–
oct.	–	–	–	–
nov.	–	–	–	–
dec.	2	1 285,4	2,0	1 285,4

<b>3) Bilete la ordin</b>				
2000 dec.	6 133	345 419,5	5 507	276 092,8
2001 ian.	5 510	382 952,9	4 835	352 934,4
feb.	4 929	199 535,2	4 451	171 646,1
mar.	6 113	373 128,6	5 590	347 183,4
apr.	6 057	317 185,9	5 509	262 297,7
mai	6 438	255 607,2	5 909	222 717,7
iun.	6 710	417 723,5	6 189	381 499,6
iul.	6 730	293 722,4	6 154	267 446,5
aug.	5 853	343 952,7	5 311	303 257,9
sep.	5 761	347 573,3	5 201	296 197,6
oct.	7 635	969 012,4	6 985	926 342,1
nov.	7 522	499 728,3	6 851,0	435 174,7
dec.	7 717	481 884,6	7 067,0	447 742,3

<b>Total</b>				
2000 dec.	8 149	531 030,2	7 373	449 416,0
2001 ian.	6 980	515 476,6	6 150	464 303,6
feb.	6 155	367 670,8	5 565	325 149,5
mar.	7 525	525 971,2	6 890	490 163,0
apr.	7 770	623 564,7	7 105	529 350,2
mai	8 415	442 438,8	7 754	389 216,7
iun.	8 713	634 462,5	8 064	586 673,2
iul.	8 682	488 159,5	7 949	446 794,1
aug.	7 829	587 833,7	7 163	532 689,3
sep.	7 515	534 659,3	6 777	457 965,7
oct.	9 633	1 193 288,8	8 827	1 128 809,8
nov.	9 981	785 747,3	9 157,0	699 687,4
dec.	9 969	739 222,9	9 135,0	686 279,2

### 19b. SITUAȚIA TITULARILOR DE CONT CARE AU GENERAT INCIDENTE DE PLATĂ

Perioada	Total (număr)	Persoane cu risc	Persoane aflate în interdicție bancară
<b>1) Persoane fizice</b>			
2000 dec.	25	15	–
2001 ian.	12	12	–
feb.	4	2	–
mar.	5	2	–
apr.	4	4	–
mai	8	6	–
iun.	2	2	–
iul.	8	6	1
aug.	7	4	–
sep.	7	6	1
oct.	7	8	1
nov.	8	5	–
dec.	8	7	2

<b>2) Persoane juridice</b>			
2000 dec.	2 770	2 455	662
2001 ian.	2 396	2 140	548
feb.	2 322	2 114	475
mar.	2 597	2 398	530
apr.	2 598	2 395	586
mai	2 722	2 515	644
iun.	2 828	2 617	675
iul.	2 881	2 659	714
aug.	2 686	2 455	698
sep.	2 549	2 284	611
oct.	2 971	2 742	719
nov.	2 998	2 739	727
dec.	2 991	2 752	720

<b>Total</b>			
2000 dec.	2 795	2 470	662
2001 ian.	2 408	2 152	548
feb.	2 326	2 116	475
mar.	2 602	2 400	530
apr.	2 602	2 399	586
mai	2 730	2 521	644
iun.	2 830	2 619	675
iul.	2 889	2 665	715
aug.	2 693	2 459	698
sep.	2 556	2 290	612
oct.	2 978	2 750	720
nov.	3 006	2 744	727
dec.	2 999	2 759	722

## PRECIZĂRI METODOLOGICE

**Anexa 1** | Începând cu luna ianuarie 2001, au fost actualizate sfera de cuprindere, eşantioanele de cercetare și ponderile de agregare utilizate în determinarea unor indicatori statistici. Datele lunare au caracter provizoriu, definitivându-se anual, pe baza anchetei structurale de întreprindere (pentru indicatorii economici) și a unor anchete anuale specifice (pentru indicatorii sociali). Actualizarea seriilor de date se face permanent după publicarea acestora de către Institutul Național de Statistică.

**Anexa 2** | Începând cu luna ianuarie 1998, indicele prețurilor producției industriale are ca sferă de cuprindere producția industrială livrată pieței interne.

**Anexa 9** | **Activele interbancare** includ creditele de refinanțare acordate băncilor, plasamentele la bănci din Trezoreria statului și disponibilul în valută la bănci în țară. **Pasivele interbancare** includ depozitele băncilor, în lei și valută, la banca centrală, precum și soldul conturilor Trezoreriei (conturi de încasări și plăți care privesc bugetul de stat, bugetele locale, bugetul asigurărilor sociale de stat și fondurile extrabugetare, deschise la bănci, cuprinzând operațiuni derulate prin Contul general al Trezoreriei). Din decembrie 1996, pasivele interbancare cuprind numai depozitele băncilor la banca centrală. **Diverse active/pasive** includ poziții (conturi) referitoare la activitatea proprie băncii centrale (active – mijloace fixe, debitori, cheltuieli anticipate etc.; pasive – decontări, creditori etc.).

**Anexele 9,11** | **Contul general al Trezoreriei** include conturi de încasări și plăți care privesc bugetul de stat, bugetele locale, bugetul asigurărilor sociale de stat și fonduri extrabugetare deschise la bănci.

**Anexele 9,11,14** | **Aurul monetar** este aurul deținut de banca centrală și este componentă a rezervelor internaționale ale țării.

Evaluarea în dolari a stocului de aur al BNR se face la prețul de pe piața londoneză din ultima zi a fiecărei luni. Evaluarea în lei a stocului de aur s-a făcut la un preț intern unic, iar a intrărilor și ieșirilor la prețul curent. Stocul se reevaluează numai la sfârșitul anului.

**Anexa 11** | **Activele externe nete** ale sistemului bancar se obțin prin deducerea din activele externe în valută convertibilă (activele externe de rezervă plus participațiile la bănci străine) a pasivelor externe în valută convertibilă.

**Anexa 13a** | **Volumul lunar al tranzacțiilor valutare** se determină prin însumarea nivelului zilnic cel mai mare dintre vânzările și cumpărările de pe piața valutară. **Volumul mediu anual al tranzacțiilor valutare** se determină ca medie aritmetică a volumului tranzacțiilor valutare lunare.

**Anexa 14** | **Poziția externă a României** (sau poziția investițională internațională), în conformitate cu definiția acceptată de practica internațională, reprezintă stocul de active și pasive financiare externe al unei țări, la un moment dat. Diferențele dintre nivelurile stocurilor de active și pasive externe la începutul, respectiv la sfârșitul perioadei analizate, care nu provin din tranzacții externe, ci din influențe ale modificărilor cursului de schimb, ale prețurilor internaționale sau ale altor modificări, sunt reflectate numai în tabelul standard al poziției investiționale internaționale, nu și în bilanța de plăți. **Activele externe de rezervă** ale sistemului bancar cuprind: aurul monetar; deținerile de DST; devizele convertibile (valute efective și cecuri, disponibilități la bănci în străinătate, titluri de valoare externe și alte disponibilități).

**Anexa 16a** | **Indicele Bursei de Valori București, BET (Bucharest Exchange Trade)** este primul indice oficial introdus la BVB. Acesta reflectă tendința de ansamblu

a prețurilor celor mai lichide 10 acțiuni, fiind calculat ca o medie ponderată (cu capitalizarea) a titlurilor aflate în portofoliul indicelui. Acțiunile trebuie să fie cotate la categoria I și trebuie să aibă cea mai mare capitalizare bursieră (suma capitalizărilor firmelor ale căror acțiuni sunt în portofoliul indicelui să depășească 60 la sută din capitalizarea bursieră totală).

**Indicele compozit al Bursei de Valori București (BET-C)** reprezintă evoluția tuturor titlurilor tranzacționate la BVB. Modul de calcul este similar cu cel utilizat în cazul indicelui BET. În coșul indicelui vor fi automat incluse noile societăți pe măsură ce acestea sunt cotate, în ziua următoare formării prețului de piață. Totodată, BET-C reflectă și modificările care au loc în capitalul social al societăților cotate.

**Indicele BET-FI** a fost calculat inițial pentru cele cinci SIF înscrise la cota bursei, urmând să includă toate fondurile de investiții care vor fi cotate ulterior. Data începerii calculării este 1 noiembrie 2000; valoarea lui inițială (la 31 octombrie 2000) este de 1 000 puncte; metodologia de calcul este identică cu cea aplicată pentru calculul indicelui BET-C (ponderare cu capitalizarea și actualizarea în momentul majorărilor de capital, utilizând prețurile de închidere).

**Anexele 17a,17b** | **Informația de risc bancar** cuprinde datele de identificare ale unui debitor – persoană fizică sau juridică nebanca – și cele referitoare la operațiuni în lei și în valută prin care băncile se expun riscului de credit față de acel debitor prin: a) acordarea de credite; b) asumarea de angajamente de către bancă în numele debitorului.

Informația de risc se referă la expunerea fiecărei bănci din sistemul bancar românesc față de un debitor, expunere egală sau mai mare de 200 milioane lei. **Termenul de acordare a creditelor** este conform Legii bancare nr. 58/1998; **Forma de proprietate a beneficiarului de credite**, în conformitate cu Normele metodologice ale Ministerului Finanțelor nr. 370452/ 1992 (Nomenclator forme de proprietate); gruparea răspunde necesităților de analiză ale BNR; **Tipul de credit acordat persoanelor fizice și juridice nebanca (tip risc)** este conform Planului de conturi pentru societățile bancare (1997); **Moneda în care a fost acordat creditul**, în conformitate cu normele internaționale în vigoare; gruparea răspunde necesităților de analiză ale BNR; **Activitatea beneficiarului de credite**, conform H.G. nr. 656/1997 (nomenclator activități CAEN); gruparea răspunde necesităților de analiză ale BNR.