



BULETIN LUNAR

IULIE 2002

NOTĂ

Redactarea a fost finalizată la data de 27 septembrie 2002.

*Datele statistice au fost furnizate de Institutul Național de Statistică,
Ministerul Finanțelor Publice, Bursa de Valori București, RASDAQ
și Banca Națională a României.*

*Unele dintre aceste date au caracter provizoriu,
urmând a fi revizuite în publicațiile ulterioare.*

*Redactarea finală și tehnoredactarea buletimului
au fost realizate de Direcția Studii și Publicații.*

*Reproducerea publicației este interzisă, iar utilizarea datelor în diferite
lucrări este permisă numai cu indicarea sursei.*

*tel.: 021/312.43.75; fax: 021/314.97.52
Str. Lipscani nr. 25, cod 70421, București*

www.bnro.ro

Cuprins

PRINCIPALELE EVOLUȚII ECONOMICE ȘI FINANCIARE ÎN LUNA IULIE 2002	5
I. Economia reală	5
II. Politica monetară și valutară	10
III. Evoluții pe piețele financiare	13
IV. Principalele evoluții monetare	18
V. Balanța de plăți	20
VI. Poziția investițională internațională a României	24
VII. Finanțele publice	26
INDEX LEGISLATIV	28
Principalele acte normative cu caracter economic general și din domeniul financiar-bancar adoptate în luna iulie 2002.....	28
Principalele reglementări emise de BNR în luna iulie 2002.....	29
LISTA MATERIALELOR PUBLICATE ÎN BULETINELE LUNARE ALE BĂNCII NAȚIONALE A ROMÂNIEI	30
SECȚIUNE STATISTICĂ.....	31

PRINCIPALELE EVOLUȚII ECONOMICE ȘI FINANCIARE ÎN LUNA IULIE 2002

I. Economia reală

Mediul intern

Evoluțiile din luna iulie au confirmat tendințele pozitive înregistrate în economie în lunile anterioare, prin continuarea procesului de dezinflație, reducerea șomajului, creșterea producției industriale și a câștigului salarial; deficitul comercial extern s-a accentuat însă, atingând cel mai ridicat nivel lunar de la începutul anului 2002.

La nivelul **industriei**, luna iulie a consemnat o majorare a producției de 1,4 la sută, cu 0,2 puncte procentuale superioară sporului din luna iunie. Această dinamică a fost susținută de industria extractivă și sectorul energetic, industria prelucrătoare realizând doar o ușoară creștere.

După trei luni consecutive de scădere, volumul producției din industria extractivă s-a majorat cu 5,4 la sută față de luna anterioară, toate ramurile acesteia având evoluții pozitive. Producția ramurii energie electrică și termică, gaze și apă s-a majorat cu 6 la sută; creșterea exportului de energie electrică în luna analizată a fost unul dintre determinanții acestei evoluții.

Deși s-a menținut pozitiv, ritmul lunar de creștere a producției industriei prelucrătoare (0,6 la sută) a continuat să se înscrie pe panta descendentă începută în luna martie și accentuată în ultimele două luni, decelerare explicată prin particularitatea lunilor de vară (perioada concediilor de odihnă). În cadrul acestei industrii, cele mai importante sporuri, cu procente cuprinse între 4,1 și 11,9 la sută, le-au avut ramurile orientate către export: confecționarea articolelor de îmbrăcăminte, pielărie și încălțăminte, prelucrarea lemnului, mașini și echipamente, mijloace de transport. Totodată, au fost înregistrate reduceri ale producției cu până la 14,7 la sută în ramurile alimentară și băuturi, prelucrarea tutunului, mașini și aparate electrice.

Respondenții sondajului de conjunctură realizat de BNR anticipează pentru următoarele două luni creșterea volumului de comenzi primite de pe piața internă și externă, având ca efect impulsivarea producției industriale.

Indicatori macroeconomici

	variație procentuală	
	iulie 2002 / iulie 2001	7 luni '02 / 7 luni '01
1. Producția industrială	7,9	4,2
2. Comerțul exterior		
2.1. Export	30,9	12,5
2.2. Import	37,0	7,9
3. Câștigul salarial lunar mediu net		
3.1. Nominal	25,5	30,2
3.2. Real	2,0	4,0
4. Prețurile de consum al populației	23,0	25,2
5. Prețurile producției industriale	24,9	26,0
6. Cursul de schimb mediu		
6.1. ROL/USD	12,3	17,9
6.2. ROL/EUR	29,5	20,5
7. Rata șomajului - iul. 2002	9,0	

Indicatori determinați pe baza datelor INS și BNR.

Producția industrială

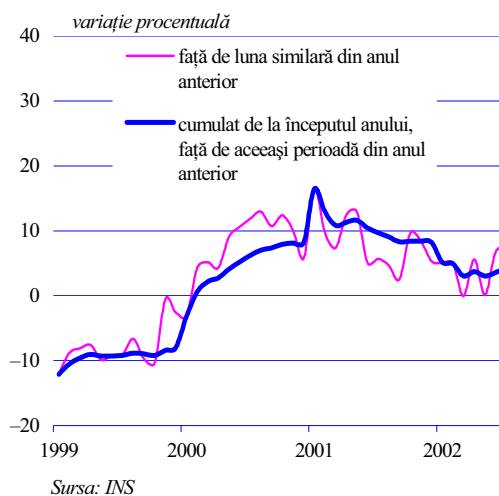

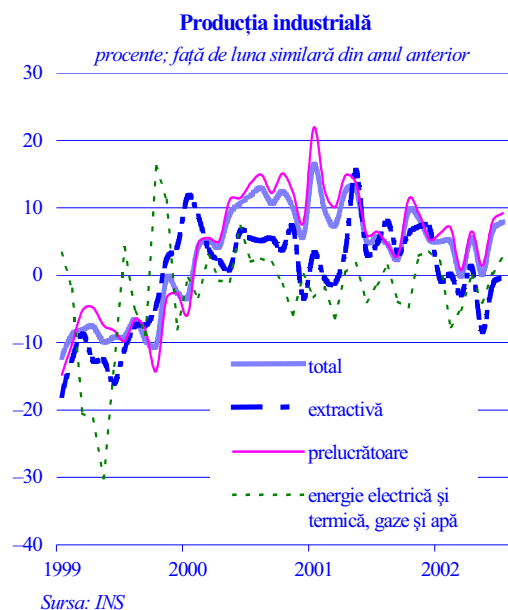

Formarea PIB

	% față de aceeași perioadă a anului anterior	
	6 luni 2001	6 luni 2002
Produs intern brut	4,9	4,4
Industrie	11,2	4,7
Construcții	9,4	5,4
Agricultură, silvicultură și piscicultură	-2,2	11,4
Servicii	2,3	2,9
Servicii de intermediere financiară indirect măsurate	14,0	-1,1
Valoare adăugată brută - total	5,2	4,3
Impozite nete pe produs	2,4	5,1

Sursa: INS

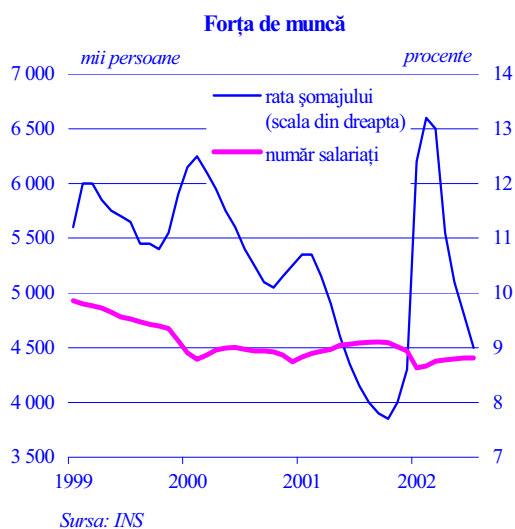

Evoluțiile pozitive din luna iulie au consolidat creșterea producției industriale cumulată pe primele șapte luni ale anului 2002 față de perioada similară a anului anterior (4,2 la sută). Pe principalele ramuri industriale se remarcă majorarea producției de bunuri de uz curent și de bunuri de folosință îndelungată, cu 8,9 și respectiv 7,5 la sută, ca urmare a creșterii consumului final și a cererii externe; industria bunurilor intermediare a crescut cu 3 procente, iar industria bunurilor de capital nu a prezentat modificări semnificative ale volumului de activitate.

Produsul intern brut realizat în semestrul I 2002 a fost mai mare cu 4,4 la sută față de aceeași perioadă a anului 2001¹. Cu excepția serviciilor financiare, toate sectoarele economiei au înregistrat dinamici pozitive, ritmuri ridicate de creștere consemnându-se în agricultură (11,4 la sută) și construcții (5,4 la sută).

Din punct de vedere al utilizării produsului intern brut, principalul motor al creșterii economice a fost exportul de bunuri și servicii (+8,8 la sută), ceea ce, în condițiile unui ritm inferior de creștere a importurilor (+3,8 la sută), a condus la restrângerea importului net de bunuri și servicii. Formarea brută de capital fix s-a majorat cu 5,8 la sută, astfel încât rata de investiție² (19,7 la sută) a cunoscut o ușoară ameliorare. Comparativ cu semestrul I 2001, ritmul de creștere a consumului populației s-a încetinit (3,6 față de 7,6 la sută), în concordanță cu dinamica salariului real.

În luna iulie 2002, pe ansamblul economiei s-a înregistrat o relativă stabilitate a gradului de ocupare a forței de muncă, sporul de numai 0,9 mii salariați indicând limitarea ofertei de locuri de muncă în ramurile ce cunoscuseră anterior îmbunătățiri ale acestui indicator, ca urmare a influențelor sezoniere. La nivelul sectoarelor economiei nu s-au produs modificări semnificative ale numărului de salariați, creșterile înregistrate în ramura comerț cu ridicata și cu amănuntul (4,5 mii persoane) și prelucrarea lemnului (2,4 mii persoane) fiind estompate de reducerile de personal din învățământ (2,4 mii persoane), industria textilă (1,6 mii persoane) și din agricultură (1,1 mii persoane). Față de aceeași perioadă a anului 2001, numărul salariaților s-a restrâns cu 137,2 mii persoane.

Rata șomajului și-a continuat în luna iulie trendul descendent, cifrându-se la 9 la sută, cel mai scăzut nivel din acest an. Principalii factori care au determinat această evoluție au fost: (i) implementarea noilor măsuri prevăzute în Legea nr. 76/2002 (cu

¹ Creșterea economică prognozată pentru anul 2002 este de 4,5 la sută.

² Calculată ca raport între formarea brută de capital fix și valoarea adăugată brută.

accent pe stagiile de formare profesională și acordarea de alocații pentru șomerii care se încadrează înainte de expirarea perioadei de indemnizare); (ii) scoaterea din evidențele ANOFM a persoanelor care nu s-au mai prezentat la agențiile teritoriale pentru reînnoirea cererii pentru ocuparea unui loc de muncă și pentru obținerea ajutorului social conform prevederilor Legii nr. 416/2001.

Majoritatea sectoarelor economiei au consemnat în luna iulie creșteri salariale peste nivelul ratei inflației, astfel încât salariul mediu net real pe economie s-a majorat cu 2,5 la sută față de luna anterioară și cu 2 la sută comparativ cu aceeași perioadă a anului 2001. Cele mai importante majorări salariale în termeni reali față de luna iunie, cuprinse între 8,7 și 17 la sută, au fost înregistrate în sectorul energetic, industria mijloacelor de transport, mașini și echipamente, industria textilă și confecții. Aceste sporuri s-au datorat creșterilor de producție, acordării drepturilor aferente concediilor de odihnă, a primelor de vacanță și primelor trimestriale. Reduceri salariale s-au consemnat în industria de extracție a petrolului și a gazelor naturale, industria chimică, celuloză, hârtie și carton; prelucrarea țițeiului și cocsificarea cărbunelui, poștă și telecomunicații, învățământ, sănătate și asistență socială.

Mediul extern

1. Cererea externă

Zona euro s-a aflat într-un proces de revigorare economică, materializată printr-o creștere de 0,6 la sută în trimestrul doi al anului 2002 față de aceeași perioadă a anului precedent (după ce în primul trimestru se înregistrase un ritm de creștere de numai 0,3 la sută). Creșterea economică din zona euro a fost stimulată de majorarea consumului și a exporturilor, în timp ce investițiile au continuat traiectoria descendentă. În SUA, al doilea trimestru al anului 2002, deși marcat în ultima parte a intervalului de unele evoluții nefavorabile ale pieței de capital, a consemnat o rată de creștere economică de 2,1 la sută față de aceeași perioadă a anului anterior.

2. Inflația importată

În iulie 2002, rata inflației din zona euro a fost de 1,9 la sută față de aceeași perioadă a anului anterior. Prețurile la energie (în scădere cu 1,7 la sută) și produse alimentare (în creștere cu 1,7 la sută) au exercitat o influență moderatoare asupra evoluției inflației, în timp ce prețurile la alcool și tutun s-au majorat substanțial (4 la sută). Pentru luna august 2002 primele estimări ale Eurostat indică o rată a inflației în zona euro de 2,1 la sută

Evoluția câștigurilor salariale reale

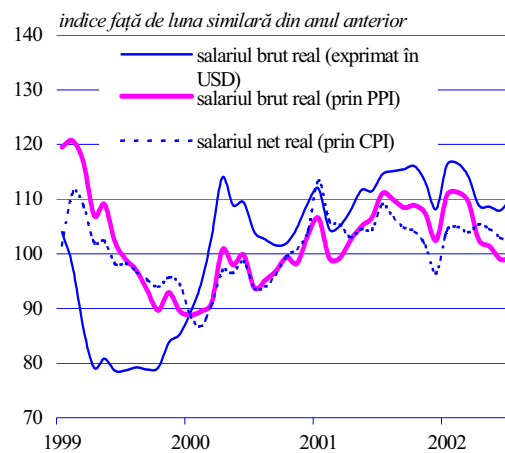

Sursa: INS, calcule BNR

PIB real

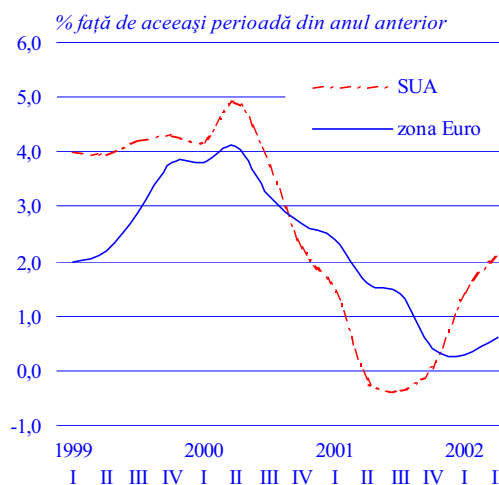

Sursa: buletinele BCE

Rata inflației (IPC)

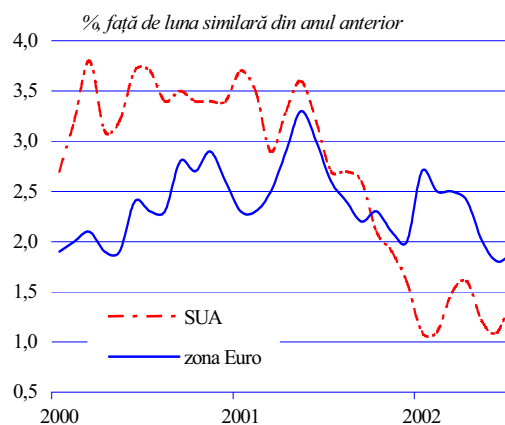

Sursa: Eurostat, Oficiul de Statistică a Muncii al SUA-BLS

Evoluția cursului de schimb al euro în raport cu dolarul american

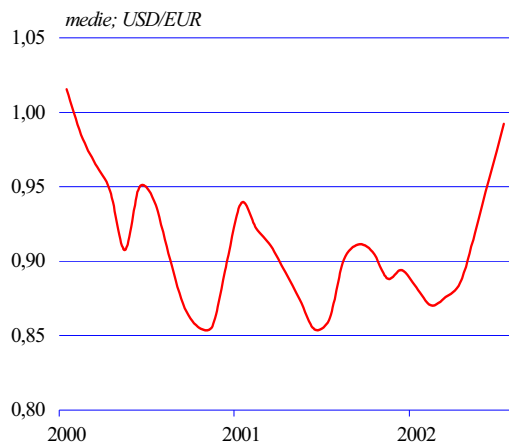

față de aceeași perioadă a anului anterior, cu 0,2 puncte procentuale peste nivelul consemnat în luna iulie.

În SUA, în iulie 2002, inflația a fost de 1,5 la sută față de aceeași perioadă a anului anterior (după 1,1 la sută în iunie 2002). Pentru lunile următoare este de așteptat menținerea inflației pe același palier moderat, pe ansamblul anului fiind anticipată o performanță în domeniul stabilității prețurilor, similară celei realizate în 2001, când SUA au înregistrat o rată a inflației de 1,6 la sută (decembrie/decembrie).

Evoluția cursului de schimb al monedei unice europene a consemnat un moment istoric în luna iulie 2002: euro a depășit dolarul SUA, înregistrând în a treia săptămână a lunii niveluri de peste 1,01 USD/EUR, prag pe care nu l-a mai atins din ianuarie 2000. Această performanță a fost posibilă pe fondul incertitudinilor privind perspectivele economice pe termen scurt ale SUA, generate de dezvoltările asupra calității guvernantei corporatiste și a nerespectării standardelor contabile de către unele dintre cele mai importante companii americane. Superioritatea euro asupra dolarului SUA a fost însă de scurtă durată; luna iulie s-a încheiat cu un raport EUR/USD de 0,98, ca urmare a unei ușoare reveniri a prețurilor acțiunilor în Statele Unite. Cursul de schimb nominal efectiv al euro a fost la 31 iulie 2002 cu 1,7 la sută inferior nivelului de la sfârșitul lunii anterioare.

Prețurile petrolului brut pe piața internațională

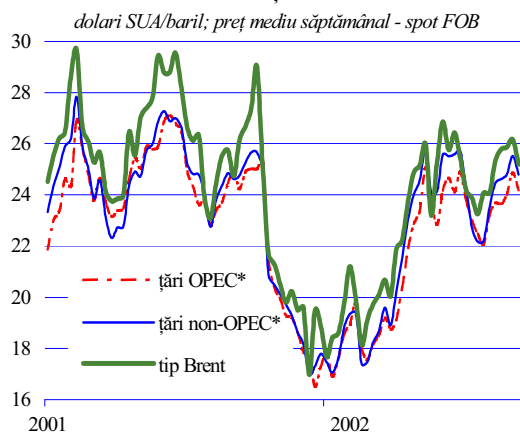

*) Medii ponderate cu volumul estimat al exportului.

Sursa: website-ul Departamentului Energiei din cadrul Administrației SUA

În iulie 2002, prețul petrolului³ pe piețele internaționale s-a situat pentru a cincea lună consecutivă în interiorul benzii cuprinse între 22 și 28 dolari SUA/baril, pe care țările OPEC au stabilit-o drept zonă-țintă; pentru prima dată în acest an, prețul mediu al petrolului a depășit pragul de 25 dolari SUA/baril. În pofida nivelului substanțial al supraproducției de petrol consemnate pe plan mondial, se estimează că evitarea unei escaladări a prețului peste plafonul de 28 dolari SUA/baril în ultimele luni ale anului 2002 va fi posibilă doar în condițiile unei majorări a producției țărilor OPEC, care să permită acoperirea creșterii cererii de petrol, provenită mai ales din partea statelor OECD. Pentru țara noastră, evoluția ascendentă a prețului petrolului poate genera creșteri ale prețurilor interne, preluate prin intermediul importurilor.

³ OPEC Basket (Sursa: Energy International Agency)

Prețurile

Rata inflației în luna iulie s-a situat sub așteptări, creșterea nivelului general al prețurilor cu numai 0,5 la sută fiind inferioară nivelului inflației din luna iunie și din aceeași perioadă a anului 2001, cu 0,7 și, respectiv, 0,8 puncte procentuale. Impactul inflaționist indus de mărfurile nealimentare (1,5 la sută) și servicii (2 la sută) a fost parțial compensat de reducerea cu 1 la sută a prețurilor la mărfurile alimentare. În cadrul acestei grupe de produse, fluctuații mari ale prețurilor s-au înregistrat la legume și conserve de legume (-12,8 la sută), ca urmare a ofertei sporite din perioada de vară, și la ouă (+21,3 la sută), prețurile celorlalte produse alimentare de bază rămânând practic constante. Creșterea prețurilor produselor nealimentare a fost determinată în principal de majorarea cu 5 la sută a prețului la combustibili și cu 1,5 la sută la energie electrică și medicamente, în timp ce tarifele la servicii au fost mai mari datorită ajustării cu 6 la sută a serviciilor de apă, canal și salubritate, cu 1,7 la sută a transportului urban și cu 1,5 a serviciilor de îngrijire medicală.

Dinamica prețurilor producției industriale a fost influențată în principal de majorarea repetată a tarifului la energie electrică și de efectele propagate la nivelul celorlalte industrii. Astfel, ritmul de creștere a prețurilor producției industriale pentru piața internă a fost în perioada analizată de 2,3 la sută, cu 0,9 la sută mai mare decât în luna anterioară. Determinantă pentru această evoluție a fost creșterea cu 6 la sută a prețului la energie electrică și termică, gaze și apă, majorări peste media pe industrie (cu până la 3,4 puncte procentuale) fiind aplicate și în ramurile: confecționarea articolelor de îmbrăcăminte, mijloace de transport, metalurgie, mașini și echipamente. Pentru următoarele două luni, deși în scădere, se menține presiunea expectațiilor inflaționiste ale participanților la sondajul de conjunctură realizat de BNR.

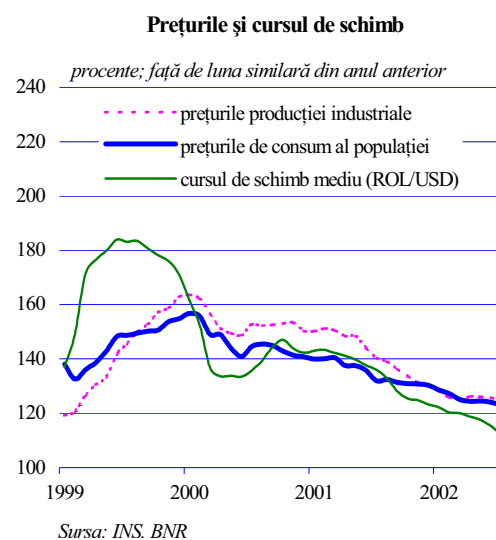
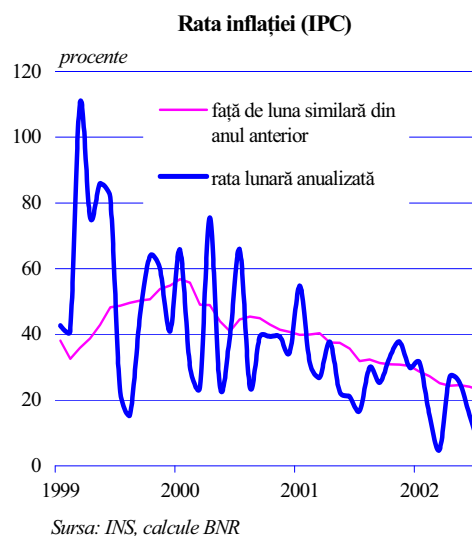

II. Politica monetară și valutară

Caracteristici generale ale politicii monetare

Continuarea procesului de dezinflație a permis menținerea și în luna iulie a trendului descendent al ratelor dobânzilor BNR; banca centrală a diminuat cu încă un punct procentual rata dobânzii la depozitele atrase pe termen de trei luni⁴, aceasta ajungând astfel la 27 la sută. Reducerea mai rapidă a ratelor dobânzilor la tranzacțiile interbancă a condus la lărgirea ecarterului față de rata medie a dobânzii la operațiunile de sterilizare ale BNR, ecart care a atins cea mai mare valoare din ultimele 19 luni.

Strategia de finanțare a deficitului bugetar și de administrare a datoriei publice a exercitat un impact important asupra lichidității. De-a lungul lunii iulie, acest factor – marcat de o pregnantă amprentă sezonieră – a oscilat între sprijinirea și îngreunarea controlului monetar. Astfel, sterilizarea excedentului de lichiditate a fost favorizată de absorbțiile de lei generate de decontarea plăților în contul datoriei externe și al celei interne în valută (în primele zile ale lunii) și de plata trimestrială a impozitului pe profit către bugetul de stat (la finele perioadei). În schimb, în intervalul 5-24 iulie, MFP a injectat un volum de lichiditate de circa 8 500 miliarde lei, acoperirea cheltuielilor bugetare curente realizându-se aproape exclusiv prin preschimbarea parțială în lei a sumelor deținute în contul în valută. Totodată, în acest interval Trezoreria a efectuat răscumpărări nete de titluri de stat.

În același timp însă reducerea ritmului de scădere a ratelor dobânzilor la titlurile de stat emise în acest interval s-a alăturat politicii BNR de încetinire a diminuării ratelor dobânzii. Investitorii nebancați s-au îndreptat cu precădere către titlurile cu scadențele de trei luni și doi ani, în timp ce băncile au fost mai interesate de titlurile pe șase luni și un an. În consecință, deși rata medie de dobândă care s-a ajustat cel mai mult a fost cea a titlurilor emise pe termen de șase luni, MFP a reușit după trei luni de la lansare a obligațiunilor pe doi ani inițierea unei tendințe de scădere a randamentelor acestora.

Cel de-al doilea factor care a afectat în această lună fermitatea controlului monetar a fost reprezentat de condițiile pieței valutare. Aceasta a continuat să fie marcată de prezența unui surplus de devize, în condițiile în care oferta excedentară a

Ratele dobânzilor pe piața monetară

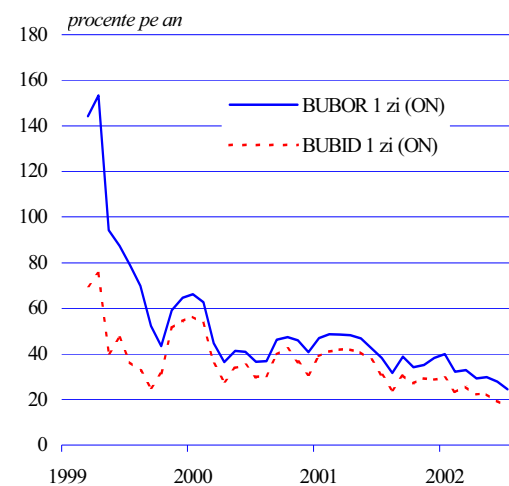
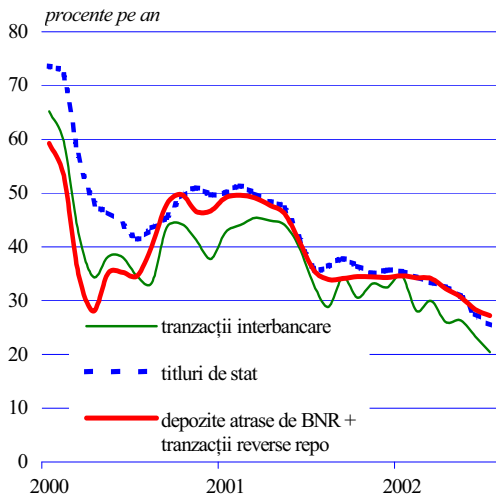

Excedent / Deficitul pieței valutare

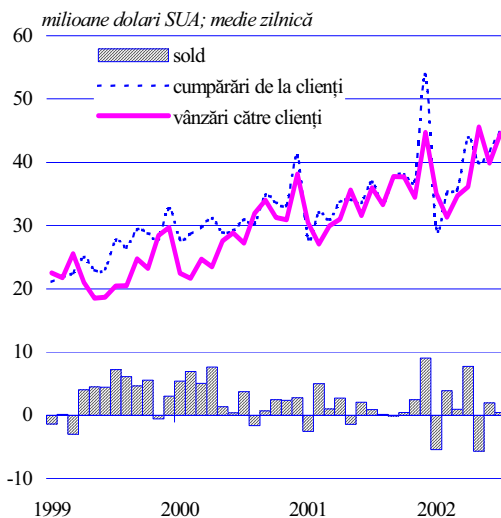

⁴ ratele dobânzilor acceptate la operațiunile de sterilizare pe alte scadențe au fost diminuate corespunzător.

persoanelor juridice nu a fost decât parțial contrabalansată de cumpărările nete ale persoanelor fizice. BNR a continuat să absoarbă excedentul de valută, achiziționând net 239,7 milioane dolari SUA și limitând astfel aprecierea nominală a monedei naționale în raport cu dolarul; decontarea cumpărărilor de valută ale băncii centrale s-a soldat însă cu o injecție monetară substanțială, neutralizată parțial prin extinderea operațiunilor de sterilizare.

Instrumentele politicii monetare

Baza monetară⁵ s-a majorat cu 5,9 la sută, atât pe seama creșterii disponibilului mediu zilnic al băncilor la banca centrală (3,7 la sută), cât și a sporirii numerarului în afara BNR (7,6 la sută, respectiv o contribuție de peste 70 la sută la creșterea bazei monetare).

Banca centrală și-a intensificat operațiunile destinate drenării excedentului de lei din piață în vederea contracarării efectului principalilor factori autonomi ai lichidității. În consecință, nivelul mediu zilnic al rezervelor excedentare ale băncilor la BNR s-a diminuat.

Cele mai importante operațiuni derulate de banca centrală în luna iulie au fost:

1. Operațiunile open market destinate sterilizării excesului de lichiditate. Spre deosebire de lunile anterioare, BNR și-a majorat intervențiile pe piața monetară, fluxul mediu zilnic al operațiunilor de sterilizare crescând cu 64,2 la sută; ponderea cea mai mare a continuat să revină tranzacțiilor cu depozite (care au crescut cu 40 la sută față de luna iunie). În consecință, în pofida diminuării ușoare a scadenței medii (de la 61,8 la 58,8 zile) a operațiunilor de sterilizare (datorită recurgerii la operațiuni *reverse repo* cu scadența de o lună), soldul mediu al acestora a crescut cu 15,1 la sută; raportul dintre soldul mediu zilnic al operațiunilor destinate drenării excedentului de lei din piață și disponibilul mediu zilnic al băncilor la BNR s-a majorat, atinând o valoare de peste 1,5.

Banca centrală a continuat să scadă lent rata dobânzii operațiunilor de sterilizare, ajustând în două rânduri cu câte 0,5 puncte procentuale rata dobânzii aferente depozitelor atrase pe trei

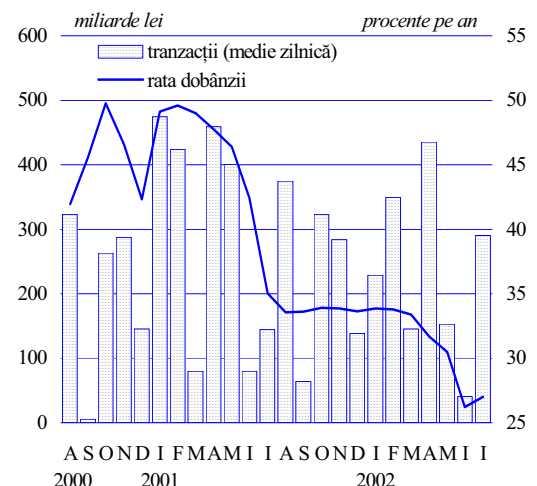
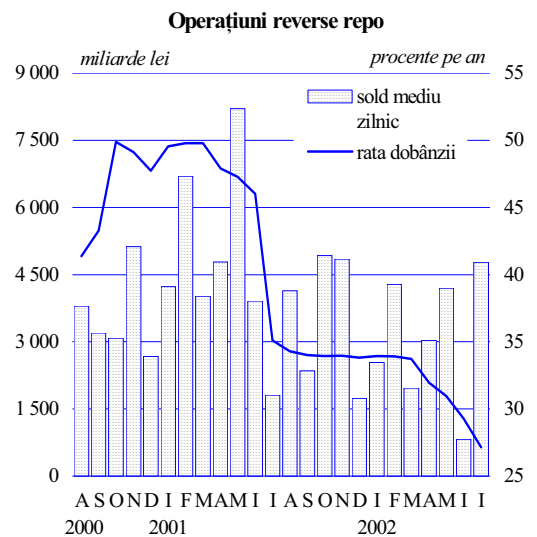
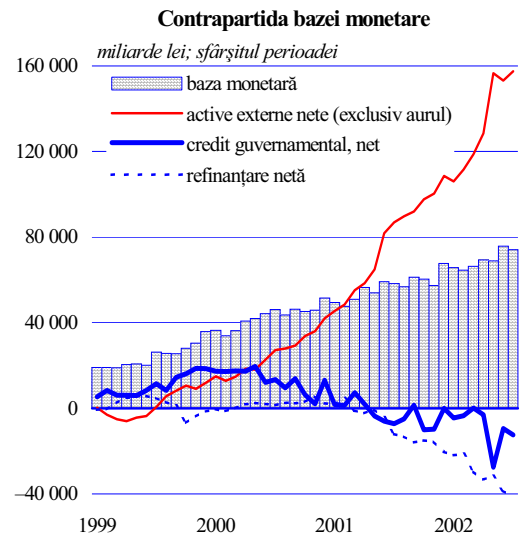

⁵ nivel mediu zilnic; indicatori calculați conform metodologiei FMI.

luni⁶. Rata medie a dobânzii acestor operațiuni s-a diminuat cu 1,1 puncte procentuale, atingând 27,2 la sută.

2. Operațiunile pe piața valutară. Decontarea cumpărărilor nete de valută ale băncii centrale a prilejuit o injecție monetară de 7 894 miliarde lei.

3. Utilizarea facilităților oferite de banca centrală. În luna iulie, opt bănci au apelat la facilitatea de depozit, plasând *overnight* la BNR sume cuprinse între 7 și 400 miliarde lei, suma totală depusă fiind de 1 329 miliarde lei.

⁶ Au fost diminuate în mod corespunzător și ratele dobânzilor practicate la operațiunile cu alte scadențe.

III. Evoluții pe piețele financiare

Activitatea pe piețele financiare a fost marcată și în luna iulie de tendințe divergente. Astfel, piața valutară s-a caracterizat printr-un volum record al tranzacțiilor și volatilitate sporită a cursului de schimb. În același timp, pe piața monetară tranzacțiile interbănci s-au comprimat, iar volatilitatea ratelor dobânzilor pe termen scurt a fost ușor mai redusă.

Piața monetară

În luna iulie, piața monetară interbancară a înregistrat o nouă reducere a ratelor medii ale dobânzilor la tranzacțiile interbănci, apropiată de cele din luna anterioară (circa 3 puncte procentuale), deși atât BNR, cât și MFP au încetinit semnificativ ritmul de scădere a dobânzilor proprii.

La nivel zilnic, volatilitatea ratelor dobânzilor s-a micșorat; deși comportamentul acestora a fost asemănător lunilor precedente – creșteri la începutul chenzinei a doua și al perioadei specifice de plăți către bugete – în iulie aceste oscilații au fost mai reduse, anticiparea variațiilor ample ale lichidității determinând băncile să-și gestioneze mai prudent rezervele. Preferința pentru păstrarea resurselor în propriile conturi a condus la reducerea cererii băncilor pentru fondurile pieței interbancare, concomitent cu reorientarea spre scadența ON; astfel, pentru prima dată în ultimele cinci luni, volumul mediu zilnic al tranzacțiilor interbancare s-a redus (cu circa 12,5 procente), în timp ce soldul mediu al acestora s-a diminuat cu peste 20 la sută.

Operațiunile băncii centrale au cunoscut o creștere substanțială. Astfel, pe lângă reluarea operațiunilor *reverse repo*, BNR a utilizat intensiv atragerea de depozite pentru atingerea obiectivelor cantitative. Cererea băncilor pentru plasamente în depozite la BNR s-a menținut ridicată, astfel că volumul mediu al depozitelor nou constituite a crescut cu 40 la sută; soldul mediu al depozitelor atrase de BNR s-a majorat cu 6 procente, acesta depășind 90 la sută din totalul pieței depozitelor.

Reducerea mai rapidă a randamentelor medii pe segmentul operațiunilor interbănci a condus la lărgirea ecartului față de rata dobânzii BNR la 6,7 puncte procentuale. În ierarhia randamentelor (compuse) ale pieței monetare, plasamentele interbancare au fost cele mai puțin remuneratorii, în timp ce plasamentele la banca centrală au continuat să ofere cele mai ridicate câștiguri.

Ratele dobânzilor pe piața monetară
iulie 2002

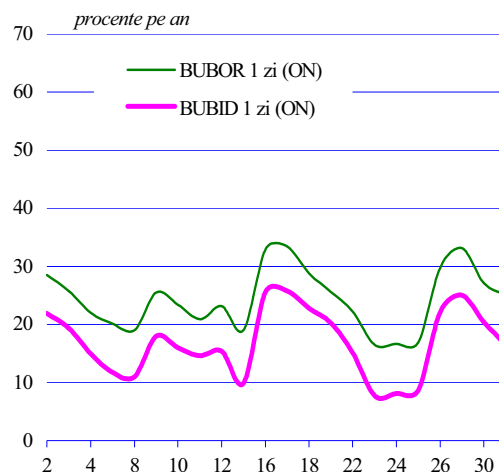

Depozitele atrase de BNR

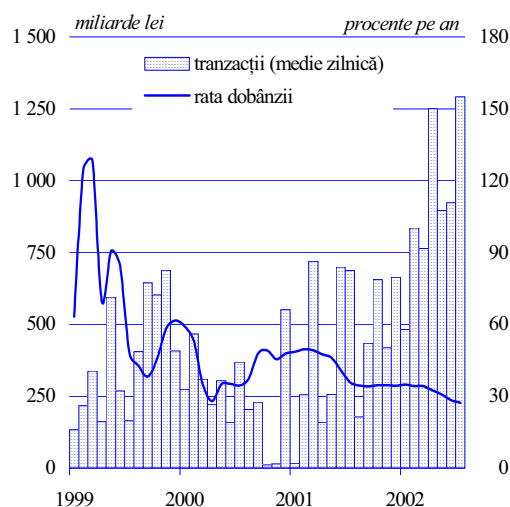
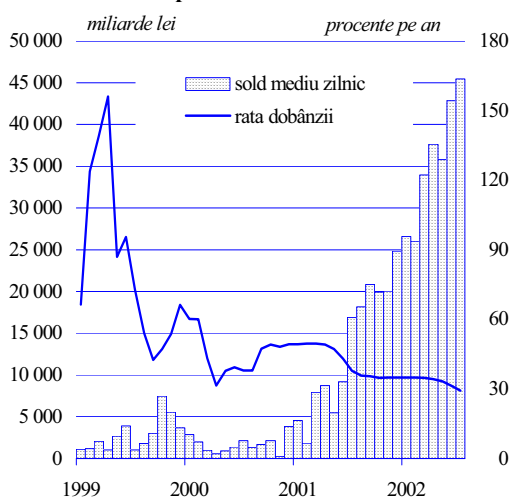

Emisiunile de titluri de stat iulie 2002

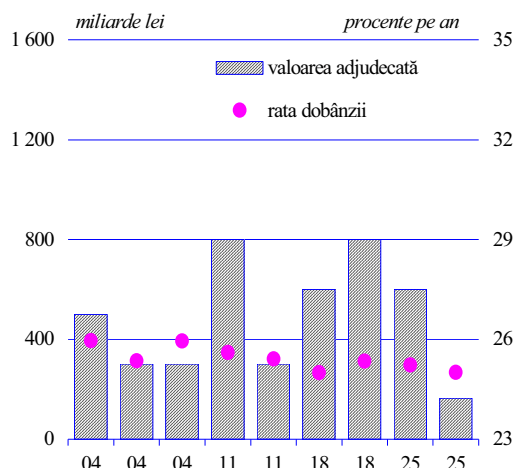

Emisiunile de titluri de stat (cu dobândă și discount)

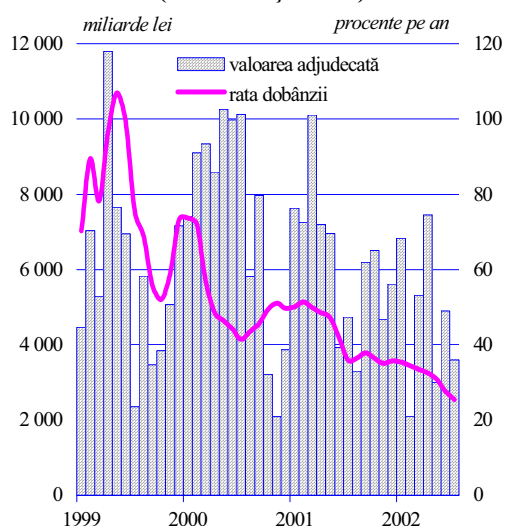

Tranzacții cu titluri de stat pe piața secundară

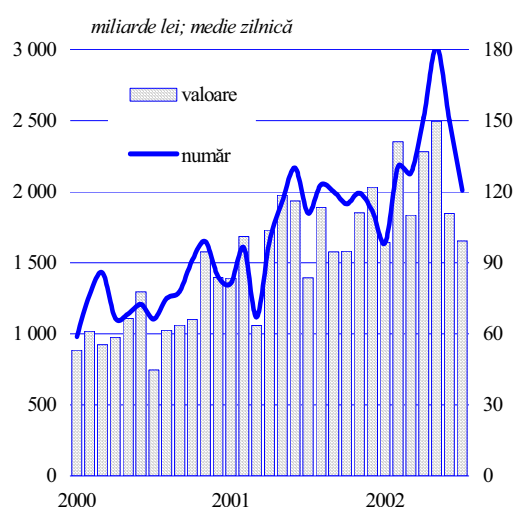

Pe piața primară a titlurilor de stat, iulie reprezintă a doua lună consecutivă în care MFP a realizat o răscumpărare netă de datorie publică. Strategia autorității publice viza pentru această perioadă reînnoirea integrală a emisiunilor scadente; astfel, a fost anunțat un volum de emisiuni noi de 4 563 miliarde lei, scadența preferată fiind cea de un an (ponderea acestuia în totalul sumelor anunțate a atins aproape 50 la sută).

Pe ansamblul lunii, rata medie a dobânzii la certificatele de trezorerie a fost redusă cu 2,1 puncte procentuale (de la 27,5 la 25,4 la sută). Dată fiind cererea ridicată pentru titlurile cu scadența la 182 de zile, cea mai amplă reducere de dobândă s-a înregistrat în cazul acestei scadențe (2,4 puncte procentuale).

Prin cele 9 emisiuni desfășurate, MFP a pus în circulație un volum de titluri de stat de 4 363 miliarde lei, cu 200 miliarde lei sub volumul anunțat. La licitațiile de titluri de stat cu scadențele de 3, 6 și 12 luni, cererile băncilor au fost acceptate în limita anunțurilor; în schimb, la emisiunile de obligațiuni de stat, sumele adjudecate au fost inferioare volumului anunțat cu aproape 270 miliarde lei. Scadența medie a titlurilor emise a crescut cu 75 de zile (de la 304 la 379 zile), ca urmare a majorării ponderii obligațiunilor cu scadența de doi ani, în detrimentul titlurilor pe termenele de 6 și 12 luni.

În luna iulie autoritatea publică și-a redus expunerea și față de populație. Similar lunii anterioare, a fost desfășurată o singură emisiune, cu scadența de 6 luni, la o rată a dobânzii de 25 la sută, inferioară cu 2 puncte procentuale celei din luna precedentă. Preferința mai redusă a investitorilor pentru plasamente pe o scadență mai lungă a condus la răscumpărarea netă de certificate de trezorerie (de 335 miliarde lei), în condițiile în care a fost pus în circulație un volum de înregistrări publice destinate sectorului nebancaar însumând 3 312 miliarde lei.

Față de luna anterioară, piața secundară a titlurilor de stat a consemnat o intensificare a activității. Creșterea a fost amorsată de reluarea de către BNR a operațiunilor *reverse repo*, volumul tranzacțiilor cu titluri de stat efectuate de banca centrală fiind cu peste 4 500 miliarde lei mai mare comparativ cu luna precedentă (o creștere de 2,4 ori). În schimb, deși au rămas majoritare în structura pieței, tranzacțiile de tipul bancă-client s-au diminuat cu 2 400 miliarde lei.

Ratele medii ale dobânzilor practice de bănci în relațiile cu clienții nebancaari guvernamentali⁷ au continuat să scadă, ritmul descendent al acestora fiind mai rapid decât cel al ratei dobânzii de referință a BNR. Astfel, rata medie a dobânzii la

⁷ Ajustate în vederea eliminării influenței numărului de zile calendaristice.

depozitele la termen a consemnat cea mai mare ajustare din acest an, nivelul real al acesteia (estimat prin intermediul ratei inflației pe ultimele 12 luni) devenind negativ. În schimb, ratele medii ale dobânzilor la credite au continuat să se diminueze mai lent, dinamica dobânzilor medii aferente creditelor curente pe termen scurt fiind totuși mai rapidă decât cea a ratelor dobânzilor la creditele curente pe termen mediu și lung. Accentuarea decalajului dintre ritmul de scădere a ratei medii pasive și a celei active practicate în relațiile cu clienții nebancari a condus la lărgirea ecartului dintre cele două categorii de dobânzi.

Piața valutară

Evoluția parametrilor valutare în luna iulie a fost influențată atât de condițiile de pe piețele financiare interne (consemnarea unor deficite temporare pe piața monetară, menținerea supremației randamentelor instrumentelor financiare în lei), cât și de cele de pe piețele financiare internaționale (evoluția sinuoasă a raportului euro/dolar cu niveluri record de apreciere a monedei europene față de moneda americană⁸); sensibilitatea accentuată a operatorilor valutare la aceste influențe – în special la evoluțiile de pe piețele financiare externe – s-a concretizat într-un volum record al tranzacțiilor valutare interbancare, al căror nivel a crescut cu 535 milioane dolari pe partea ofertei și cu 564 milioane dolari pe cea a cererii.

Dacă în prima decadă a intervalului, participarea băncilor pe piața valutară a vizat în principal refacerea pozițiilor valutare sau procurarea de lichidități pentru îndeplinirea rezervelor minime obligatorii (volumul zilnic al tranzacțiilor valutare în această perioadă nedepășind 100 milioane dolari), începând cu data de 10 iulie – când aprecierea monedei euro față de dolarul american s-a dovedit a fi, pe parcursul a câteva zile, constantă și de amploare – băncile și-au diminuat pozițiile valutare în dolari, optând fie pentru achiziționarea de euro, fie pentru plasamente în instrumente financiare în monedă națională. Operațiunile frecvente de arbitrajare derulate de bănci în acest interval, potențate și de intervenția limitată a băncii centrale pe piața valutară interbancară și deci de volatilitatea în creștere a cursului de schimb, s-au concretizat în valori zilnice ale tranzacțiilor valutare de peste 200 milioane dolari.

Raportul dintre cererea și oferta de devize ale clienților nebancari și-a menținut în această perioadă instabilitatea, deficitele consemnate zilnic fiind frecvente; pe ansamblul lunii s-a consemnat un excedent modest, în diminuare față de luna anterioară, provenit exclusiv din tranzacțiile derulate de

Ratele dobânzilor practicate de bănci*

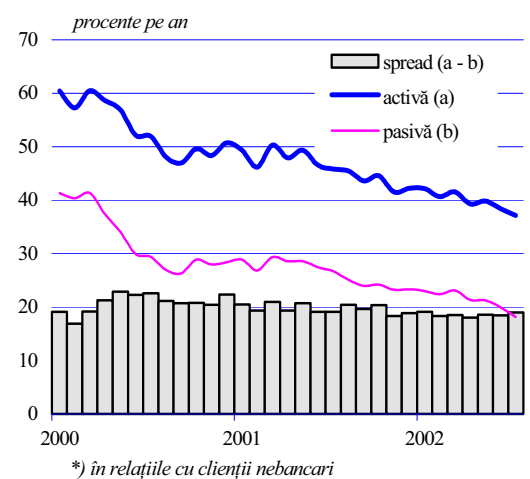

*) în relațiile cu clienții nebancari

Tranzacții pe piața valutară

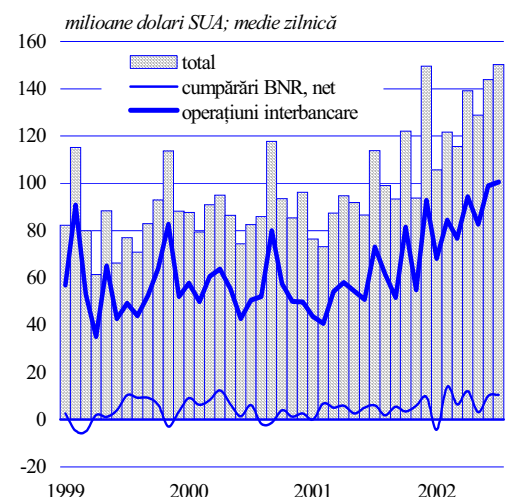

⁸ Începând cu ziua de 16 iulie raportul euro/dolar a consemnat frecvent valori supraunitare.

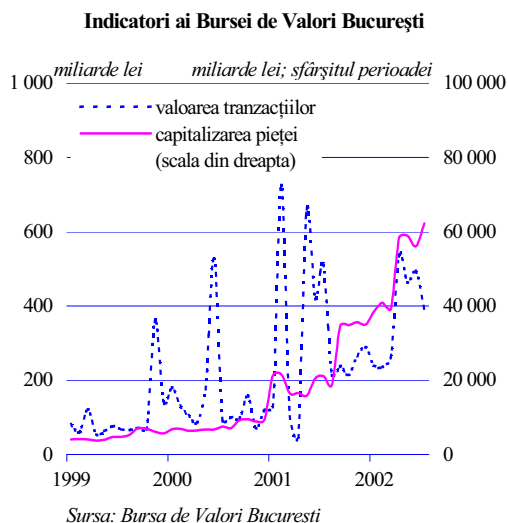
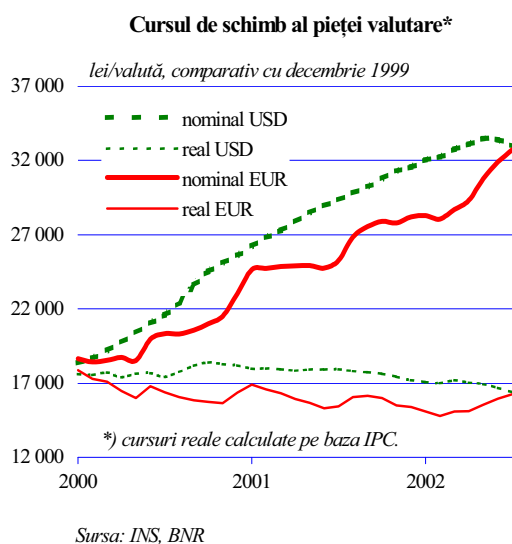
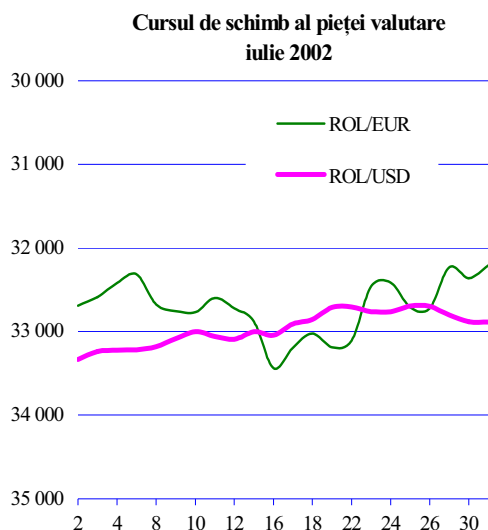

persoanele juridice. Activitatea acestora a fost deosebit de intensă⁹, fiind influențată atât de evoluția fluxurilor comerciale și financiare cu străinătatea, cât și de evoluția raportului euro/dolar; predominanța monedei euro ca monedă de decontare a tranzacțiilor comerciale cu exteriorul a determinat persoanele juridice ca, în zilele în care aceasta a consemnat vârfuri de apreciere față de dolar, să suplimenteze oferta de valută de pe piața valutară, maximizându-și astfel câștigurile în moneda națională.

Și pe piața operațiunilor *forward* tranzacțiile derulate s-au situat pe o pantă ascendentă, atât în termeni absoluți, cât și în termeni relativi; scadența de o lună a fost preferată atât de bănci, cât și de clienții acestora.

Intervențiile băncii centrale pe piața valutară au fost punctuale, dar importante; ele s-au îndreptat exclusiv spre contracararea supraofertei temporare de devize și au totalizat pe ansamblul lunii circa 240 milioane dolari. Volatilitatea cursului de schimb al leului s-a accentuat comparativ cu luna anterioară.

În luna iulie moneda națională a consemnat cea mai ridicată apreciere din acest an față de dolar (1,3 la sută în termeni nominali¹⁰ și 1,8 la sută în termeni reali); față de moneda euro, leul s-a depreciat cu 2,5 la sută în termeni nominali (depreciere de 2 la sută în termeni reali).

Cursul de schimb practicat la vânzare de casele de schimb particulare s-a situat în cea mai mare parte a lunii în apropierea cursului valutar mediu de pe piața interbancară; doar izolat, în partea a doua a intervalului ecartul dintre cele două cursuri a depășit pragul de un procent.

Piața de capital

În luna iulie, ambele segmente ale pieței de capital au consemnat o reducere a valorii tranzacțiilor, în condițiile în care, exceptând titlurile SIF, prețurile acțiunilor nu au crescut semnificativ.

La **Bursa de Valori București**, valoarea medie zilnică a tranzacțiilor a înregistrat o reducere semnificativă comparativ cu luna precedentă (-31,1 la sută). Cea mai importantă contribuție în realizarea rulajului total al acestei luni (46,9 la sută) au avut-o transferurile cu acțiunile celor două societăți bancare cotate, BRD-Société Générale și Banca Transilvania, care au consemnat o majorare spectaculoasă. Locul secund a

⁹ Tranzacțiile din această lună ale agenților economici au înregistrat valori record.

¹⁰ Cursul de schimb este exprimat ca valoare medie lunară.

aparținut tranzacțiilor cu titlurile SIF, a căror pondere în total a crescut ușor (de la 26,7 la sută la 27,9 la sută). În schimb, interesul investitorilor s-a diminuat semnificativ comparativ cu luna anterioară în cazul societăților SNP Petrom (5,8 la sută față de 10,9 procente) și Terapia Cluj-Napoca (5,2 la sută față de 22,3 la sută).

Atât numărul mediu zilnic al operațiunilor derulate, cât și media zilnică a numărului de acțiuni transferate au înregistrat reduceri semnificative, de 23,8 și respectiv, 29,4 la sută.

Structura tranzacțiilor pe sectoare de activitate a suferit modificări importante; astfel, ponderea sectorului „bănci-servicii financiare” s-a dublat (ajungând la 74,8 la sută), pe seama reducerii ponderii sectoarelor „energie” (de la 11,8 la 7,3 la sută), „farmaceutice” (de la 23,4 la 6,8 la sută) și „chimice” (de la 12,6 la 2,7 la sută).

Ponderea vânzărilor de titluri operate de nerezidenți s-a redus mai mult (de la 35,6 la sută în luna anterioară la 21 la sută în iulie) comparativ cu cea a cumpărărilor (de la 46,3 la sută în luna precedentă la 34,9 la sută în luna iulie).

Cele mai ridicate valori ale indicelui PER au fost înregistrate în această perioadă de titlurile din sectorul „energie” (11), urmat de cel al sectorului „servicii” (10).

În luna iulie s-a consemnat o creștere relativ modestă a prețurilor majorității titlurilor, cu excepția acțiunilor SIF. Ca efect, indicele bursier BET a încheiat intervalul cu un plus de numai 12,8 puncte. Singurul indice care a pierdut puncte în iulie a fost BET-C (-3,9), ceea ce indică o reducere aproape nesemnificativă a prețului acțiunilor din categoria a 2-a. Cea mai importantă creștere a înregistrat indicele BET-FI, care a acumulat în această perioadă 84,6 puncte.

Societatea de Bursă RASDAQ a consemnat o scădere puternică a valorii medii zilnice a tranzacțiilor – cu mai mult de jumătate față de luna iunie – și a numărului mediu de acțiuni transferate (cu 84 la sută față de luna anterioară). În același timp, creșterea ușoară a numărului mediu zilnic de transferuri (cu 4,3 la sută față de luna iunie) indică o reducere proporțională a pachetelor de acțiuni tranzacționate. Indicele Rasdaq Compozit a consemnat un plus marginal de 5,4 puncte față de închiderea ultimei ședințe de tranzacționare din luna iunie.

Indici ai pieței de capital

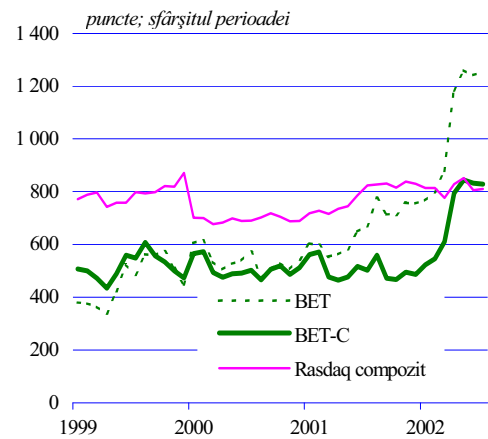

Sursa: Bursa de Valori București, RASDAQ

Indicatori ai pieței RASDAQ

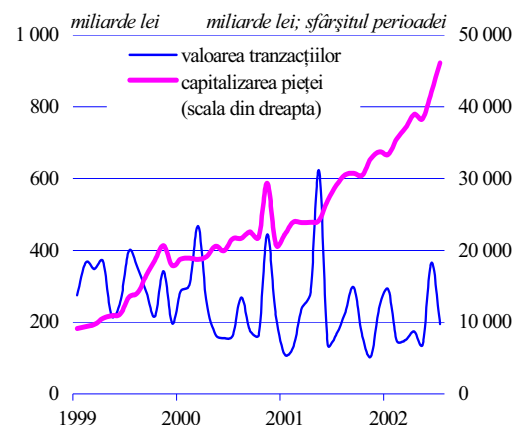

Sursa: RASDAQ

Masa monetară și creditul neguvernamental

procente; față de luna similară din anul anterior

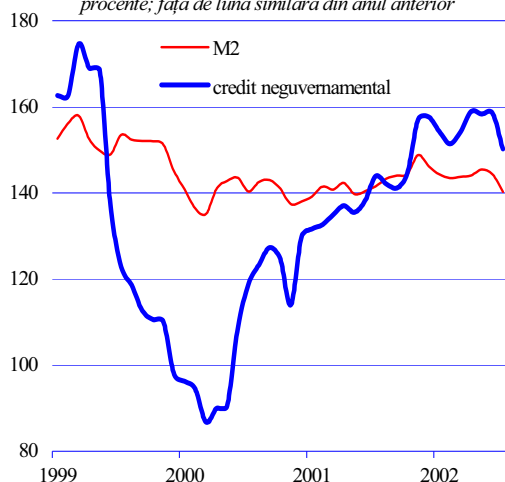

Structura masei monetare

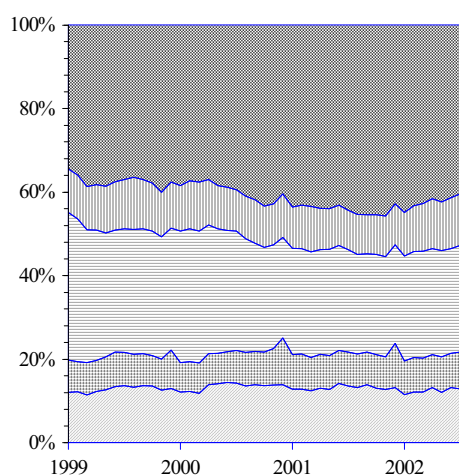

- depozite în valută ale rezidenților (exprimate în lei)
- depozite în lei pe termen și condiționate
- economii ale populației
- disponibilități la vedere
- numerar în afara sistemului bancar

Ratele dobânzilor pasive practicate de bănci în relație cu clienții nebancari

procente pe an

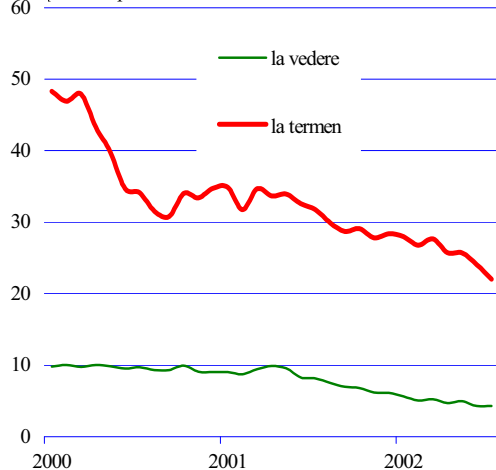

IV. Principalele evoluții monetare

Masa monetară (M2) a totalizat la sfârșitul lunii iulie 2002 303 476,6 miliarde lei, cu 0,9 la sută mai mult față de luna precedentă; în termeni reali, cel mai cuprinzător agregat monetar s-a majorat cu 0,4 la sută. La nivelul componentelor, creșterea masei monetare în sens restrâns (2,1 la sută) a fost mai rapidă comparativ cu cea a cvasibanilor (0,5 la sută).

Masa monetară în sens restrâns (M1) a însumat 65 733,3 miliarde lei, componentele sale având evoluții opuse: numerarul în afara sistemului bancar a scăzut cu 1,3 la sută, în timp ce disponibilitățile la vedere au crescut cu 7,6 la sută.

Dinamica cvasibanilor a fost relativ modestă comparativ cu luna anterioară, creșterea acestora fiind de 0,5 la sută.

Economiile populației (în lei) din bănci, în sumă de 77 508 miliarde lei (reprezentând 25,5 la sută din masa monetară), și-au menținut traiectoria ascendentă, ritmul de creștere a acestora de 2,7 la sută (2,2 la sută în termeni reali) fiind mai accelerat comparativ cu luna precedentă.

Depozitele în lei ale agenților economici s-au majorat cu 2,2 la sută, până la 37 336,3 miliarde lei. Contribuția cea mai însemnată la această creștere a revenit depozitelor pe termen aparținând societăților comerciale cu capital majoritar sau integral privat, care s-au majorat cu 5,7 la sută.

Depunerile în valută ale rezidenților exprimate în lei s-au diminuat cu 1,3 la sută, în exclusivitate pe seama aprecierii în termeni nominali a monedei naționale în raport cu dolarul SUA. Echivalentul lor în valută a crescut cu 0,4 la sută și a ajuns la finele lunii iulie la 3 737 milioane dolari. Pe categorii de depunători, resursele în valută din sistemul bancar aparțin în proporție de 49,2 la sută populației, urmată de societățile comerciale cu capital privat (27,7 la sută) și de agenții economici cu capital integral sau majoritar de stat (5,7 la sută).

În luna iulie 2002 creșterea masei monetare a fost generată în exclusivitate de activele externe nete, care au înregistrat un ritm de creștere de 2,7 la sută, în timp ce activele interne nete s-au micșorat cu 2,7 la sută.

Activele externe nete ale sistemului bancar exprimate în lei au atins la sfârșitul lunii iulie 2002 valoarea de 203 312,9 miliarde lei (+5 394,6 miliarde lei comparativ cu luna anterioară). Creșterea a fost localizată atât la banca centrală (+4 387 miliarde lei), cât și la bănci (+1 007,6 miliarde lei). La nivelul autorității monetare, intrările de valută au fost reprezentate, în principal, de cumpărările nete de pe piața valutară.

Activele interne nete s-au redus cu 2 829,8 miliarde lei și au ajuns la nivelul de 100 163,7 miliarde lei.

Creditul neguvernamental, în valoare de 145 975 miliarde lei, a scăzut cu 0,9 la sută față de luna anterioară. Creditul bancar în monedă națională s-a diminuat cu 0,9 la sută, reducerea fiind localizată numai la nivelul creditelor pe termen scurt, ca urmare a volumului mare de rambursări efectuate în această lună. Creditul în valută (exprimat în lei) a scăzut cu 1,8 procente, datorită în principal aprecierii monedei naționale în raport cu dolarul SUA.

Creditul guvernamental net s-a redus cu 7,6 la sută, până la 15 850 miliarde lei. Evoluția acestei componente a creditului intern ilustrează influența unui complex de factori: (i) majorarea contului general al Trezoreriei statului; (ii) răscumpărarea unor titluri de stat (în lei) lansate de Ministerul Finanțelor Publice pe piața internă; (iii) majorarea disponibilităților din contribuția financiară a Comunității Europene la dispoziția Fondului Național (fonduri PHARE); (iv) diminuarea contului de disponibilități în valută al Ministerului Finanțelor Publice deschis la Banca Națională.

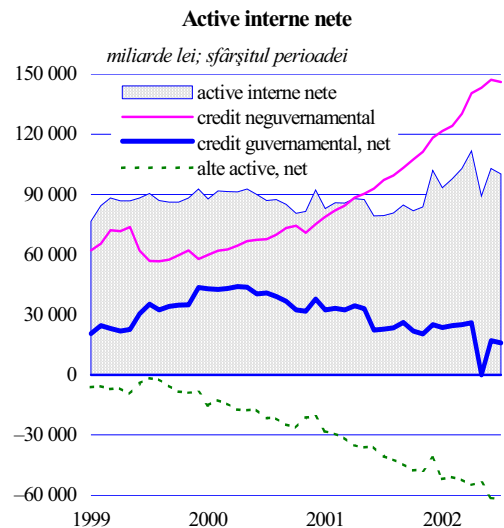
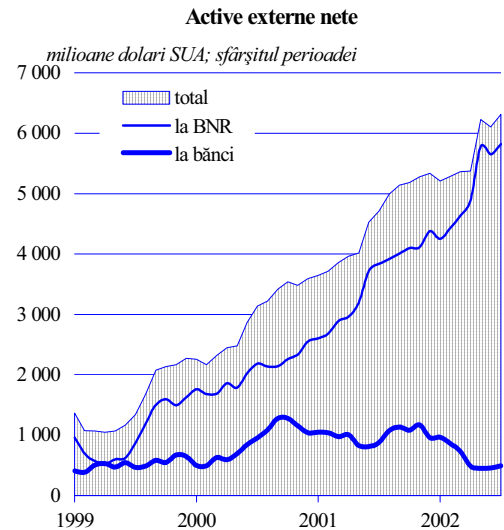

V. Balanța de plăți

Contul curent

	milioane dolari SUA	
	7 luni 2001	7 luni 2002
a) Balanța comercială	-1 617	-1 436
– export (fob)	6 718	7 554
– import (fob)	8 335	8 990
b) Servicii – net	-139	-87
c) Venituri – net	-190	-319
d) Transferuri curente – net	561	792
Sold cont curent	-1 385	-1 050

Balanța comercială

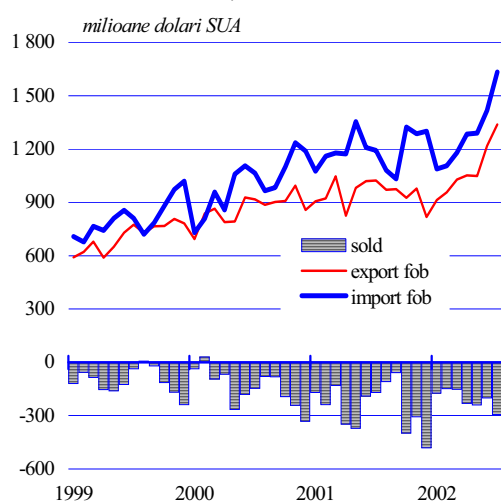

Exportul fob pe grupe de mărfuri

Grupa de mărfuri	7 luni 2002/ 7 luni 2001 (%)
Total	112,4
1. Produse agroalimentare	112,3
2. Produse minerale	116,9
3. Produse chimice, materiale plastice	101,9
4. Produse din lemn și hârtie	107,7
5. Textile, confecții, încălțăminte	113,9
6. Metale comune	105,9
7. Mașini, aparate, echipamente electrice și mijloace de transport	116,3
8. Alte mărfuri	115,4

În primele șapte luni ale anului 2002 deficitul contului curent a atins nivelul de 1 050 milioane dolari SUA, în scădere cu 24,2 la sută față de perioada corespunzătoare a anului 2001. Această evoluție a fost determinată de restrângerea deficitelor balanței comerciale (cu 11,2 la sută) și balanței serviciilor (cu 37,4 la sută), dar și de creșterea excedentului transferurilor curente (cu 41,2 la sută).

Ritmul de creștere a exporturilor (12,4 la sută), superior celui înregistrat de importuri (7,9 la sută), a permis reducerea deficitului comercial de la 1 617 milioane dolari în perioada ianuarie – iulie 2001 la 1 436 milioane dolari în perioada analizată. În aceste condiții gradul de acoperire a importurilor prin exporturi s-a majorat cu 3,4 puncte procentuale (de la 80,6 la sută la 84 la sută).

În luna iulie 2002, deficitul comercial a fost de 294 milioane dolari SUA, înregistrând cel mai ridicat nivel de la începutul anului; comparativ cu cel din perioada corespunzătoare a anului anterior, acesta a fost mai mare cu 73,4 la sută.

Accentuarea deprecierii în termeni reali a leului față de moneda euro și creșterea producției industriale a principalelor ramuri exportatoare au reprezentat factorii de bază care au influențat exportul din luna iulie 2002. Nivelul record atins de acesta, de 1 339 milioane dolari SUA, a fost superior celui din luna anterioară cu 9,9 la sută și celui înregistrat în iulie 2001 cu 31 la sută, ca urmare a realizărilor consemnate de majoritatea grupelor de mărfuri.

Exportul de bunuri a înregistrat în perioada ianuarie – iulie 2002 valoarea de 7 554 milioane dolari SUA, cu 12,4 la sută peste realizările primelor șapte luni ale anului anterior. Accentuarea trendului crescător al exporturilor a fost susținută de sporurile înregistrate în sfera producției industriale prelucrătoare (5,5 la sută față de primele șapte luni ale anului anterior), extinderea gradului de specializare în domenii în care România are un avantaj comparativ semnificativ (confecții, încălțăminte, mobilier), precum și de creșterea cererii de produse minerale a unor țări din Uniunea Europeană și reorientarea exportatorilor către activitățile mai puțin energointensive. De asemenea, activitatea de export a fost stimulată de subvenționarea parțială a dobânzii la creditele pentru export și de acordarea de garanții pentru produse complexe și cu ciclu lung de fabricație.

Surplusul valoric al exporturilor (836 milioane dolari SUA) a provenit în proporție de 67,7 la sută din creșterea volumului, înregistrată de majoritatea grupelor de produse exportate. Influențele de preț, în proporție de 32,3 la sută, s-au manifestat în principal la articolele de îmbrăcăminte, accesorii și încălțăminte, mașini, aparate și echipamente electrice.

Importurile de bunuri s-au ridicat în luna iulie 2002 la valoarea record de 1 633 milioane dolari SUA. Unul din factorii care au stimulat creșterea importurilor în această lună (cu 15,2 la sută față de iunie 2002 și cu 37 la sută față de iulie 2001) a fost suspendarea aplicării taxei pe valoarea adăugată pentru achiziționarea de mașini industriale, utilaje tehnologice, instalații, echipamente și pentru materii prime care nu se produc în țară sau sunt deficitare.

Importul de bunuri efectuat în perioada ianuarie – iulie 2002 a însumat 8 990 milioane dolari SUA, în creștere cu 7,9 la sută față de aceeași perioadă din anul anterior. Majorarea importurilor s-a datorat accelerării creșterii economice în trimestrul al doilea și eliminării taxelor vamale la produsele industriale importate din Uniunea Europeană. Influențele de preț au diminuat cu numai 31 milioane dolari SUA creșterile de import datorate volumului, în sumă de 686 milioane dolari SUA, ceea ce s-a concretizat într-un spor valoric de 655 milioane dolari SUA față de aceeași perioadă a anului anterior.

Situația balanței energetice a continuat să se amelioreze, importul net de produse energetice pe primele șapte luni fiind de 363,1 milioane dolari SUA, în scădere cu 44,1 la sută față de perioada corespunzătoare din anul anterior. Evoluțiile pozitive înregistrate la toate categoriile de resurse de energie primară au determinat reducerea contribuției balanței energetice la formarea deficitului comercial (de la 40,1 la sută în intervalul primelor șapte luni din anul anterior la 25,3 la sută în perioada analizată). Scăderea prețului la import la toate categoriile de resurse energetice, alături de creșterea volumului exportului de energie electrică și produse petroliere și de scăderea volumului importului de țiței brut și produse petroliere au reprezentat factorii care au susținut îmbunătățirea facturii energetice. Deficitul de 761,4 milioane dolari SUA înregistrat la gaze naturale, combustibili minerali și țiței brut a fost compensat în proporție de 52,3 la sută de valoarea exportului net de produse petroliere și energie electrică.

Din punct de vedere al distribuției geografice, la nivelul exporturilor se remarcă o intensificare a tranzacțiilor cu țările dezvoltate (13,8 la sută) și cu cele în curs de dezvoltare (26,6 la sută), ceea ce a determinat o extindere corespunzătoare a ponderii acestor relații până la 75,5 la sută, respectiv 15,2 la sută.

Importul fob pe grupe de mărfuri

Grupa de mărfuri	7 luni 2002/ 7 luni 2001	
	(%)	
Total	107,9	
1. Produse agroalimentare	88,7	
2. Produse minerale	85,6	
3. Produse chimice, materiale plastice	121,6	
4. Produse din lemn și hârtie	120,7	
5. Textile, confecții, încălțăminte	113,3	
6. Metale comune	106,3	
7. Mașini, aparate, echipamente electrice și mijloace de transport	114,1	
8. Alte mărfuri	111,5	

Balanța energetică

valori fob	milioane dolari SUA	
	7 luni 2001	7 luni 2002
Sold (export - import)	-649,1	-363,1
- gaze naturale	-213,9	-193,8
- energie electrică	15,0	47,7
- țiței brut	-513,8	-448,7
- produse petroliere	201,8	350,5
- combustibili minerali	-138,2	-118,8

Orientarea geografică a comerțului exterior

	- procente -			
	7 luni 2001		7 luni 2002	
	Exp.	Imp.	Exp.	Imp.
Total, din care:	100,0	100,0	100,0	100,0
1. Țări dezvoltate	74,5	65,1	75,4	66,7
din care:				
UE	67,7	57,0	68,9	59,8
SUA	3,3	3,1	3,7	3,4
2. Țări în tranziție	11,8	22,1	9,2	20,8
din care:				
CEFTA	7,2	9,6	6,0	9,6
3. Țări în curs de dezvoltare	13,5	10,6	15,2	12,1

Exporturile către țările Uniunii Europene au crescut cu 14,5 la sută față de intervalul ianuarie – iulie 2001 și au fost susținute, în principal, de accentuarea deprecierei leului față de moneda euro și de creșterea cererii pe aceste piețe pentru anumite produse minerale.

Valoarea bunurilor importate din țările dezvoltate și din cele în curs de dezvoltare a crescut în perioada analizată cu 10,5 la sută, respectiv cu 24 la sută, ceea ce a antrenat majorarea ponderii acestor relații în totalul importurilor. Și în cazul importurilor se remarcă dinamica ridicată a achizițiilor din Uniunea Europeană (13,1 la sută față de primele șapte luni ale anului anterior), cererea de produse din import vizând în continuare Germania, Italia și Franța.

Intensificarea relațiilor comerciale cu zona Uniunii Europene s-a reflectat într-o creștere corespunzătoare a ponderii tranzacțiilor efectuate în euro, în detrimentul dolarului SUA și al altor valute.

Contul de capital și financiar

	milioane dolari SUA	
	7 luni 2001	7 luni 2002
Finanțare deficit	1 385	1 050
a. Transferuri de capital	44	51
b. Investiții directe, net	582	587
c. Investiții de portofoliu, net	700	279
d. Alte investiții de capital:	1 198	1 222
- Credite primite		
pe termen mediu și lung	497	313
intrări	1 334	1 266
rambursări	837	953
- Credite acordate		
pe termen mediu și lung, net	-4	26
- Credite pe termen scurt, net	18	230
- Alte investiții *)	687	653
e. Active de rezervă BNR		
("-" indică creștere)	-1 139	-1 089

*) La "Alte investiții" sunt incluse următoarele poziții (net): numerar și cecuri, depozite, documente în tranzit, conturi de clearing și barter, alte active, alte pasive, erori și omisiuni.

Intrări de credite

	milioane dolari SUA	
	7 luni 2001	7 luni 2002
Intrări credite - total	1 334	1 266
- FMI	0	0
- BIRD	67	104
- BERD	56	37
- BEI	157	175
- G-24	0	0
- Alte credite (datorie publică și public garantată)	448	565
- Credite comerciale (datorie privată)	606	385

Balanța serviciilor a consemnat, în primele șapte luni ale anului, un sold negativ de 87 milioane dolari SUA, cu 37,4 la sută sub nivelul perioadei corespunzătoare a anului anterior. Îmbunătățirea s-a produs în principal la pozițiile turism - călători și alte servicii în cadrul cărora ritmul de scădere al plăților a fost mai accentuat decât cel al încasărilor.

Deficitul înregistrat de balanța veniturilor (319 milioane dolari SUA) a depășit cu 67,9 la sută nivelul înregistrat în primele șapte luni ale anului anterior, în principal ca urmare a repatrierii veniturilor din investiții directe de către nerezidenți, a majorării plăților de dobânzi și a reducerii veniturilor din administrarea rezervei oficiale (datorită scăderii ratelor de dobânzi pe piețele internaționale).

Transferurile curente s-au soldat în perioada analizată cu un excedent de 792 milioane dolari SUA, cu 41,2 la sută superior celui din aceeași perioadă a anului anterior, datorită sumelor primite din asistență nerambursabilă și transferurilor bănești către rezidenți.

Intrările nete din investiții directe ale nerezidenților în România au fost de 628 milioane dolari SUA, în creștere cu 12,3 la sută față de perioada ianuarie – iulie 2001. Dintre acestea, 65,6 la sută au reprezentat fluxuri financiare (care au continuat să aibă ca destinație sectorul nebancar), restul fiind investiții în natură.

Investițiile de portofoliu ale nerezidenților în România au înregistrat intrări nete de 288 milioane dolari SUA, cu 59 la sută sub nivelul din aceeași perioadă a anului 2001. Deși intrările

consemnate pe poziția titlurilor emise de administrația publică au fost semnificative (641 milioane dolari SUA, reprezentând fonduri atrase de Ministerul Finanțelor Publice), acestea au fost compensate în proporție de 45,1 la sută de ieșiri, care au diminuat corespunzător soldul investițiilor. În privința valorilor mobiliare de natura obligațiunilor lansate de alte sectoare decât cel public, monetar și bancar, acestea au înregistrat ieșiri nete de 73 milioane dolari SUA și au vizat în principal răscumpărări de titluri emise de Romtehnica și Conel.

În primele șapte luni ale anului 2002, finanțarea netă prin împrumuturi și credite externe pe termen mediu și lung a însumat 339 milioane dolari SUA, valoare cu 31,2 la sută mai mică decât cea din aceeași perioadă a anului anterior. De remarcat este nivelul înregistrat de finanțarea externă netă pe termen scurt care a crescut de peste 5,1 ori, ajungând la 671 milioane dolari SUA.

VI. Poziția investițională internațională a României

Active externe de rezervă

	<i>milioane dolari SUA; sf. perioadei</i>		
	2001	iulie 2002	variație
a) BNR – total	4 861,2	6 269,0	1 407,8
aur monetar	938,7	1 033,8	95,1
DST	6,8	0,7	-6,1
devize convertibile	3 915,7	5 234,5	1 318,8
b) Bănci (devize conv.)	1 519,4	1 284,9	-234,5
c) Rezerve internaționale brute	6 380,6	7 553,9	1 173,3
din care:			
rezerve valutare	5 441,9	6 520,1	1 078,2

În perioada ianuarie – iulie 2002, rezervele internaționale brute din sistemul bancar s-au cifrat la 7 553,9 milioane dolari SUA, cu 1 173,3 milioane dolari SUA mai mari comparativ cu sfârșitul anului 2001. Această dinamică a fost rezultatul exclusiv al majorării activelor externe de rezervă ale BNR (cu 1 407,8 milioane dolari SUA), rezervele valutare ale băncilor diminuându-se cu 234,5 milioane dolari SUA.

Rezerva valutară oficială a crescut cu 1 312,7 milioane dolari SUA. Principalele operațiuni care au condus la acest rezultat au fost cumpărările nete de valută efectuate de BNR (1 079,8 milioane dolari SUA) și intrările din emisiunile de titluri în valută ale MFP pe piața internă (305,9 milioane dolari SUA) și cele de pe piața externă în valoare de 637,1 milioane dolari SUA. Evoluția favorabilă a prețului aurului pe piața metalelor prețioase a determinat creșterea valorii stocului de aur cu 95,1 milioane dolari SUA.

Datoria externă pe termen mediu și lung, pe tipuri de debitori

	<i>milioane dolari SUA; sf. perioadei</i>	
	Sold 2001	Sold iulie 2002
A. Publică	4 984,2	5 712,6
B. Public garantată	2 731,9	2 979,3
C. Privată	4 025,6	4 422,8
Total datorie externă	11 741,7	13 114,7

Valoarea plăților aferente datoriei externe, efectuate din rezerva administrată de Banca Națională a totalizat 911,2 milioane dolari SUA, iar valoarea răscumpărărilor titlurilor în valută emise de Ministerul Finanțelor Publice a fost de 354,3 milioane dolari SUA.

La sfârșitul lunii iulie, datoria externă pe termen mediu și lung s-a ridicat la 13 114,7 milioane dolari SUA, în creștere cu 11,7 la sută față de 31 decembrie 2001. În perioada primelor șapte luni ale anului s-au înregistrat intrări nete de capital de 734 milioane dolari SUA, în timp ce influența nefavorabilă din variația cursurilor de schimb a majorat volumul datoriei externe pe termen mediu și lung cu 657,5 milioane dolari SUA.

Datoria externă pe termen mediu și lung, pe tipuri de creditori

	<i>milioane dolari SUA; sf. perioadei</i>	
	Sold 2001	Sold iulie 2002
A. Organisme internaționale	4 550,3	4 794,7
B. Credite bilaterale	850,3	824,7
C. Bănci private	1 920,9	2 219,1
D. Investiții de portofoliu	1 695,4	2 179,7
E. Credite furnizor	304,6	352,2
F. Alți creditori privați	2 420,2	2 744,3
Total datorie externă	11 741,7	13 114,7

Din punct de vedere al surselor de finanțare externă a României, sfârșitul lunii iulie a consemnat (comparativ cu finele anului anterior) creșterea importanței creditorilor privați și atenuarea ponderii îndatorării față de organismele internaționale. Soldul împrumuturilor acordate de creditorii privați a însumat 7 495,3 milioane dolari SUA, iar ponderea acestora în totalul datoriei externe pe termen mediu și lung s-a majorat cu 3,1 puncte procentuale; deși în creștere cu 244,4 milioane dolari SUA, ponderea împrumuturilor contractate de la instituțiile internaționale s-a diminuat cu 2,2 puncte procentuale.

Structura pe debitori a datoriei externe pe termen mediu și lung evidențiază creșterea ponderii datoriei publice cu 1,1 puncte procentuale, în condițiile reducerii celei a datoriei publice garantate și a celei private.

Indicatorii de îndatorare externă reflectă o îmbunătățire a poziției financiare internaționale a României. În perioada analizată, rata serviciului datoriei externe a fost de 22,5 la sută, gradul de acoperire a importurilor prin rezerva valutară a crescut de la 3,9 la 4,4 luni de import, iar ponderea dobânzilor aferente datoriei externe în valoarea exportului de bunuri și servicii s-a redus de la 4,7 la 4,1 la sută.

Gradul de îndatorare

	<i>milioane dolari SUA</i>	
	2001	7 luni 2002
Elemente de calcul		
A. Datoria externă (la sf. per.)	12 153	13 541
– termen mediu și lung	11 742	13 115
– termen scurt	411	426
B. Exportul de bunuri și servicii	13 379	8 768
C. Importul de bunuri și servicii	16 557	10 291
D. Serviciul datoriei externe - SDE (total)	3 008	1 971
– rate de capital	2 375	1 614
– dobânzi	633	357
E. Rezerve valutare, incl. DST (la sf. per.)	5 442	6 520
Indicatori (%)		
1. SDE/Exp. de bunuri și servicii	22,5	22,5
2. Dobânzi / Exp. de bunuri și servicii	4,7	4,1
3. Rezerve valutare (în luni de import)	3,9	4,4
4. Datoria pe termen scurt / Dat. externă	3,4	3,1
5. Datorie multilaterală / Datorie externă	37,4	35,4

VII. Finanțele publice

Execuția bugetului de stat pe luna iulie a fost relativ lipsită de tensiuni, în special ca urmare a efectuării în avans a unor cheltuieli aferente acestei luni, încasării trimestriale a impozitului pe profit, dar și a comprimării, comparativ cu luna anterioară, a unor cheltuieli cu datoria publică. În schimb, execuția celorlalte două componente ale bugetului național public a relevat o relaxare a politicii fiscale: bugetul asigurărilor sociale a consemnat un deficit superior mediei primelor șase luni ale anului, iar bugetele locale au înregistrat cel mai mare sold negativ din acest an.

Structura veniturilor bugetului de stat

	%: cumulat 7 luni	
	2001	2002
Venituri	100,0	100,0
Venituri fiscale, din care:	91,3	92,5
Impozit pe profit	17,4	19,3
Impozit pe venit	25,4	24,0
Accize	18,0	16,9
TVA	46,6	58,2
Taxe vamale	5,9	5,1
Venituri nefiscale	8,2	7,1
Venituri din capital	0,1	0,2
Rambursări din împrumuturile acordate	0,4	0,1

*Indicatori determinați pe baza datelor Ministerului
Finanțelor Publice.*

Structura cheltuielilor bugetului de stat

	%: cumulat 7 luni	
	2001	2002
Cheltuieli, din care:	100,0	100,0
Servicii publice generale	5,4	5,7
Apărare, ordine publică și siguranță națională	19,9	21,7
Cheltuieli social-culturale	24,6	23,2
Servicii și dezvoltare publică, locuințe, mediu și ape	1,9	2,4
Acțiuni economice	18,4	16,1
Transferuri	1,1	0,4
Dobânzi aferente datoriei publice	26,7	28,6

*Indicatori determinați pe baza datelor Ministerului
Finanțelor Publice.*

Veniturile bugetului de stat au însumat în luna iulie 18 852,9 miliarde lei, gradul de realizare a veniturilor programate depășind astfel pragul de 50 la sută (după ce la jumătatea anului se situa la doar 42,2 la sută). Sporirea încasărilor bugetare s-a datorat într-o măsură covârșitoare impozitului pe profit și taxei pe valoarea adăugată. Creșterea acestui din urmă capitol de venituri s-a realizat atât pe seama restrângerii sumelor defalcate în favoarea bugetelor locale (o mare parte din cheltuielile pe care le finanțează aceste sume fiind realizate în luna iunie), dar și ca urmare a eliminării unor scutiri la plata TVA¹¹. Cheltuielile bugetului de stat s-au comprimat comparativ cu luna precedentă, diminuarea sumelor aferente datoriei publice depășind ca amploare creșterile înregistrate la cvasitotalitatea celorlalte capitole de cheltuieli bugetare. Dintre acestea din urmă, s-au detașat prin majorările consemnate, cele cu învățământul, în condițiile în care la nivelul învățământului universitar s-au alocat sumele aferente plății în avans a salariilor personalului didactic pentru perioada de vacanță. Deficitul bugetului de stat pe luna iulie a scăzut semnificativ față de cel al lunii precedente; în același timp, surplusul primar al lunii iulie a fost cel mai mare din acest an (0,2 la sută din PIB). Pe ansamblul primelor șapte luni, deficitul cumulat al bugetului de stat s-a ridicat la 2,1 la sută din PIB, reprezentând 52,7 la sută din programul anual.

Bugetele locale au consemnat pentru a doua oară în acest an un deficit (de 274,3 miliarde lei), pe seama diminuării atât a veniturilor, cât și a cheltuielilor, în condițiile reducerii prelevărilor de la bugetul de stat și a unei părți importante a cheltuielilor finanțate prin acestea. Veniturile bugetelor locale s-au diminuat însă și ca urmare a reducerii sezoniere a încasărilor provenite din cele mai importante taxe și impozite locale. În același timp, au crescut unele cheltuieli ale administrației publice locale,

¹¹ Aceste scutiri au fost abrogate prin Legea nr. 345 privind taxa pe valoare adăugată care a intrat în vigoare începând cu 1 iunie 2002.

respectiv cele cu serviciile și dezvoltarea publică (cu 447,7 miliarde lei) și cele cu acțiunile economice (cu 143,1 miliarde lei).

Bugetul asigurărilor sociale a fost și în această lună deficitar, cu un sold negativ de 1 370,8 miliarde lei; veniturile totale ale acestui buget au crescut într-un ritm mai lent față de cheltuielile proprii. Acestea din urmă au sporit pe seama creșterii pensiilor din sistemul public (ca urmare a aplicării în luna iulie a celei de-a doua etape de recorelare din acest an), a cheltuielilor suplimentare cu biletele de tratament balnear și de odihnă pentru salariații bugetari și pensionari, precum și a plății unor dobânzi către Trezoreria statului.

Finanțarea deficitului bugetar și răscumpărarea unei părți din datoria publică internă s-au realizat și în luna iulie exclusiv din surse externe. Acestea au inclus, pe lângă creditele acordate de instituțiile financiare internaționale direct ministerelor sub forma cofinanțării unor proiecte, și o parte din disponibilitățile existente în contul în valută deschis la BNR.

Pe piața internă au fost lansate pe parcursul lunii 9 emisiuni de certificate de trezorerie, valoarea titlurilor adjudecate totalizând 4 363 miliarde lei, în condițiile în care înscrierile publice ajunse la scadență au însumat 4 563 miliarde lei. Astfel, deși cererea pentru aceste instrumente a fost ridicată, depășind de aproape 2 ori oferta, prioritatea acordată politicii de reducere a dobânzilor (care au atins nivelul de 25,4 la sută) a avut ca efect acceptarea unui volum limitat de cereri. Ponderea în creștere a înscrierilor publice cu scadența la doi ani a determinat majorarea scadenței medii a titlurilor emise.

Populația și-a redus participarea la finanțarea sectorului bugetar pentru a doua lună consecutiv. Pe parcursul lunii a fost desfășurată o singură emisiune de certificate de trezorerie, cu scadența la 6 luni, cu rata dobânzii de 25 la sută. Deși volumul acesteia, de 3 312 miliarde lei, a fost de 1,6 ori superior celui din luna anterioară, valoarea semnificativ mai mare a titlurilor ajunse la scadență a condus la răscumpărarea netă a unui volum de 335 miliarde lei.

Structura datoriei publice interne iulie 2002

- pe tipuri de deținători -

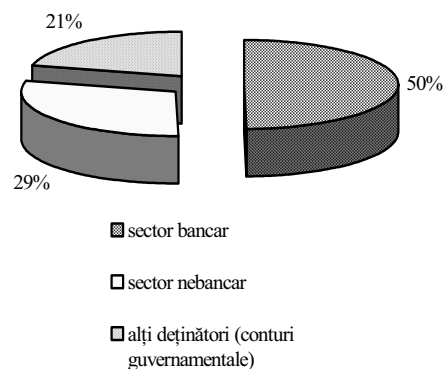

- pe tipuri de instrumente -

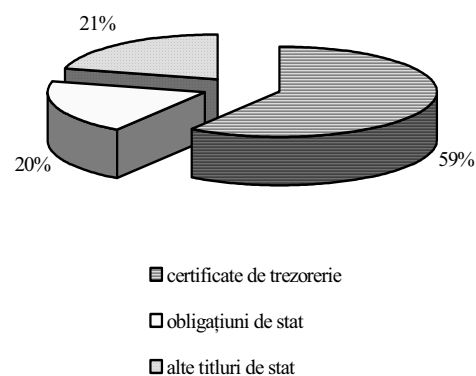

Sursa: Ministerul Finanțelor Publice

INDEX LEGISLATIV

Principalele acte normative cu caracter economic general și din domeniul financiar-bancar adoptate în luna iulie 2002

Legea nr. 447 din 8.07.2002 aprobă și modifică Ordonanța de urgență a Guvernului nr.178/2001 pentru completarea anexei la Ordonanța de urgență a Guvernului nr.36/2001 privind regimul prețurilor și tarifelor reglementate, care se stabilesc cu avizul Oficiului Concurenței (M.O. nr.531/22.07.2002).

Legea nr. 512 din 12.07.2002 aprobă, modifică și completează prevederile Ordonanței de urgență a Guvernului nr.27/2002 privind piețele reglementate de mărfuri și instrumente financiare derivate (M.O. nr.576/5.08.2002).

Legea nr. 513 din 12.07.2002 aprobă, modifică și completează prevederile Ordonanței de urgență a Guvernului nr.26/2002 privind organismele de plasament colectiv în valori mobiliare (M.O. nr.539/24.07.2002).

Legea nr. 514 din 12.07.2002 aprobă, modifică și completează prevederile Ordonanței de urgență a Guvernului nr.25/2002 privind aprobarea Statutului Comisiei Naționale a Valorilor Mobiliare (M.O. nr.539/24.07.2002).

Legea nr. 525 din 17.07.2002 aprobă, modifică și completează prevederile Ordonanței de urgență a Guvernului nr.28/2002 privind valorile mobiliare, serviciile de investiții financiare și piețele reglementate (M.O. nr.576/5.08.2002).

Legea nr. 526 din 17.07.2002 aprobă și modifică prevederile Ordonanței de urgență a Guvernului nr.15/2001 privind unele măsuri de reorganizare a pieței RASDAQ și acordarea unor finanțări rambursabile de către Ministerul Finanțelor Publice (M.O. nr.613/20.08.2002).

Hotărârea Guvernului nr. 759 din 18.07.2002 aprobă Planul național de acțiune pentru ocuparea forței de muncă, a cărui elaborare reprezintă un obiectiv prioritar al alinierii la strategia europeană în domeniul ocupării forței de muncă. Planul cuprinde măsurile pe care România își propune să la implementeze pe termen scurt și mediu, în vederea creșterii ocupării forței de muncă și reducerii șomajului, eficientizării și flexibilizării pieței muncii pentru a răspunde rapid schimbărilor economice, evitării discriminării și excluderii sociale (M.O. nr.637/29.08.2002).

Ordinul nr. 6 din 23.07.2002 al președintelui Comisiei de Supraveghere a Asigurărilor aprobă punerea în aplicare a Normelor privind limita minimă a capitalului social vărsat, respectiv a fondului de rezervă liberă vărsat al asigurătorilor (M.O.nr.554/29.07.2002).

Ordonanța Guvernului nr. 42 din 25.07.2002 rectifică bugetul de stat pe anul 2002 (M.O. nr.577/5.08.2002).

Ordinul nr. 990 din 26.07.2002 al ministrului finanțelor publice completează prevederile Ordinului ministrului finanțelor publice nr.94/2001 pentru aprobarea Reglementărilor contabile armonizate cu Directiva IV a Comunităților Economice Europene și cu Standardele Internaționale de Contabilitate. Astfel, reglementările contabile aprobate se aplică începând cu anul 2002 de către persoanele juridice care, pe baza bilanțului contabil la 31.12.2000, îndeplinesc cumulativ două dintre următoarele criterii: cifra de afaceri de peste 9 milioane euro; active totale de peste 4,5 milioane euro; numărul mediu de salariați de 250 (M.O. nr.574/2.08.2002).

Principalele reglementări emise de BNR în luna iulie 2002

Circulara nr. 20 din 1.07.2002 stabilește la 28,3 la sută pe an nivelul ratei dobânzii de referință a Băncii Naționale a României pentru luna iulie 2002 (M.O. nr. 482/05.07.2002).

Circulara nr. 21 din 1.07.2002 modifică și completează prevederile Regulamentului nr. 1/2001 privind organizarea și funcționarea la Banca Națională a României a Centralei Incidentelor de Plăți (M.O. nr. 521/18.07.2002).

Circulara nr. 22 din 1.07.2002 modifică și completează prevederile Regulamentului nr. 1/1999 privind organizarea și funcționarea la Banca Națională a României a Centralei Riscurilor Bancare (M.O. nr. 521/18.07.2002).

Normele nr. 10 din 1.07.2002 reglementează tipurile de operațiuni cu instrumente financiare derivate, care pot fi efectuate de băncile persoane juridice române și de sucursalele din România ale băncilor persoane juridice străine, precum și condițiile de efectuare a acestora (M.O. nr. 610/16.08.2002).

Normele nr. 11 din 1.07.2002 completează prevederile Normelor BNR nr. 8/1999 privind limitarea riscului de credit al băncilor (M.O. nr. 610/16.08.2002).

Circulara nr. 23 din 09.07.2002 privește retragerea din circulație și încetarea puterii circulatorii a bancnotelor cu valoarea nominală de 10 000 lei – emisiunea 1999 și 50 000 – emisiunea 1996 (M.O. nr. 679/13.09.2002).

Circulara nr. 24 din 11.07.2002 stabilește ratele dobânzilor plătite la rezervele minime obligatorii aferente perioadelor de aplicare din luna iulie 2002, la 11 la sută pentru rezervele minime obligatorii constituite în lei, la 1 la sută pentru cele constituite în dolari SUA și la 1 la sută pentru cele constituite în euro (M.O. nr. 530/19.07.2002).

Circulara nr. 25 din 19.07.2002 modifică prevederile Circularii BNR nr. 9/1998 privind comisioanele încasate de BNR pentru serviciile de plăți fără numerar, modificată prin Circulara BNR nr. 18/1999. Conform circularii, comisioanele practicate de BNR pentru serviciile aferente operațiunilor cu titluri de stat se indexează cu coeficientul indicelui inflației înregistrat în perioada iulie 1999 – decembrie 2001 (M.O. nr. 572/2.08.2002).

Regulamentul nr. 5 din 22.07.2002 reglementează clasificarea creditelor și plasamentelor, precum și constituirea, regularizarea și utilizarea provizioanelor specifice de risc de credit și se aplică băncilor persoane juridice române (M.O. nr. 626/23.08.2002).

Normele metodologice nr. 12 din 22.07.2002 se referă la aplicarea Regulamentului BNR nr. 5/2002 privind clasificarea creditelor și plasamentelor, precum și constituirea, regularizarea și utilizarea provizioanelor specifice de risc de credit. Normele stabilesc măsurile pe care băncile trebuie să le aplice pentru clasificarea creditelor și a plasamentelor și pentru provizionarea acestora, precum și cerințele de raportare (M.O. nr. 626/23.08.2002).

Regulamentul nr. 6 din 24.07.2002 stabilește regimul rezervelor minime obligatorii. Conform prevederilor regulamentului, băncile persoane juridice române, sucursalele din România ale băncilor persoane juridice străine, precum și casele centrale ale cooperativelor de credit trebuie să mențină rezerve minime obligatorii în lei și în valută, în condițiile regulamentului, în conturi deschise la BNR (M.O. nr. 566/1.08.2002).

Circulara nr. 26 din 31.07.2002 privește punerea în circulație, în scop numismatic, a trei monede din argint cu valoarea nominală de 50 lei, reprezentând emisiunea monetară „Rezervații și parcuri naționale ale României” (M.O. nr. 669/09.09.2002).

LISTA MATERIALELOR PUBLICATE ÎN BULETINELE LUNARE ALE BĂNCII NAȚIONALE A ROMÂNIEI

PERFORMANȚELE DE AJUSTARE EXTERNĂ ALE ROMÂNIEI ÎN ANUL 1999
(Buletin lunar nr. 1/2000)

CENTRALA RISCURILOR BANCARE
(Buletin lunar nr. 2/2000)

POLITICA FISCALĂ ÎN TRIMESTRUL I 2000
(Buletin lunar nr. 4/2000)

NOUL REGULAMENT PRIVIND OPERAȚIUNILE DE PIAȚĂ MONETARĂ EFECTUATE DE BNR ȘI
FACILITĂȚILE DE CREDITARE ȘI DE DEPOZIT ACORDATE DE CĂTRE ACEASTA BĂNCILOR
(Buletin lunar nr. 5/2000)

CENTRALA RISCURILOR BANCARE
– prezentarea activității în perioada februarie-septembrie 2000
(Buletin lunar nr. 9/2000)

ECONOMIA REALĂ ÎN ANUL 2000
(Buletin lunar nr. 12/2000)

CENTRALA INCIDENTELOR DE PLĂȚI
(Buletin lunar nr. 2/2001)

EVOLUȚIA SISTEMULUI BANCAR ROMÂNESC
(Buletin lunar nr. 7/2001)

CREAREA CENTRULUI DE PROCESARE ȘI DISTRUGERE A BANCNOTELEOR
(Buletin lunar nr. 10/2001)

EVOLUȚIA SISTEMULUI BANCAR ROMÂNESC ÎN ANUL 2001
(Buletin lunar nr. 1/2002)

INTRODUCEREA MONEDEI UNICE – UN PROCES ÎNCHEIAT CU SUCCES
(Buletin lunar nr. 2/2002)

MODIFICĂRI ALE MECANISMULUI REZERVELEOR MINIME OBLIGATORII
(Buletin lunar nr. 6/2002)

Secțiune statistică

Simboluri folosite în tabele

- ... = lipsă date
- = valoare nulă
- 0 = valoare subunitară mai mică decât 0,5
- x = nu este cazul
- p.a.= pe an

Cuprins

1. Principalii indicatori macroeconomici	34
2. Prețurile de consum al populației și prețurile producției industriale.....	35
3. Baza monetară.....	36
4. Masa monetară.....	36
5. Creditul intern.....	37
6. Indicatori ai pieței monetare.....	38
7. Ratele dobânzilor practicate de bănci.....	38
8a. Operațiunile monetare ale Băncii Naționale a României....	39
8b. Facilitățile permanente acordate băncilor de către Banca Națională a României.....	39
8c. Rezervele minime obligatorii.....	39
9. Bilanțul monetar al Băncii Naționale a României.....	40
10. Bilanțul monetar agregat al băncilor.....	43
11. Situația monetară consolidată.....	47
12a. Piața valutară interbancară.....	49
12b. Cursuri zilnice pe piața valutară.....	49
13. Poziția investițională internațională a României.....	50
14. Balanța de plăți.....	52
15a. Piața de capital - Bursa de Valori București.....	53
15b. Piața de capital - RASDAQ.....	53
16a. Execuția bugetului de stat.....	54
16b. Execuția bugetelor locale.....	55
16c. Execuția bugetului asigurărilor sociale de stat	55
17a. Situația clasificării creditelor.....	56
17b. Principalii indicatori de prudențialitate.....	57
18a. Informații de risc bancar.....	58
18b. Credite acordate și angajamente asumate de bănci.....	58
19a. Situația instrumentelor de plată de debit refuzate.....	60
19b. Situația titularilor de cont care au generat incidente de plată.....	60
<i>Precizări metodologice.....</i>	61

1. PRINCIPALII INDICATORI MACROECONOMICI

Perioada	Producția industrială (serie brută; variație %)		Comerț interior (variație %) 1)		Comerț exterior (fob, mil. USD) 2)			Sold cont curent 3) (mil. USD)	Numărul salariaților în economie la sfârșitul perioadei (mii persoane)	Situția șomajului (la sfârșitul perioadei)	
	lunară	1)	vânzări de mărfuri cu amănuntul	servicii comerciale prestate populației	Export	Import	Sold			număr total șomeri (mii persoane)	rata șomajului (%)
1996	x	6,3	15,3	5,0	8 085	10 555	-2 470	-2 571	5 634,0	657,6	6,6
1997	x	-7,2	-12,1	-20,5	8 431	10 411	-1 980	-2 137	5 353,4	881,4	8,9
1998	x	-13,8	20,6	-11,7	8 302	10 927	-2 625	-2 968	5 024,8	1 025,1	10,4
1999	x	-2,2	-6,4	1,0	8 487	9 744	-1 257	-1 469	4 563,9	1 130,3	11,8
2000	x	7,1	-7,0	12,4	10 366	12 050	-1 684	-1 363	4 371,0	1 007,1	10,5
2001	x	8,2	0,4	-13,8	11 385	14 354	-2 969	-2 317	4 470,3	826,9	8,6
2001 iul.	0,2	9,7	-1,5	-15,1	1 022,3	1 191,9	-169,6	-1 385	4 542,3	798,3	8,3
aug.	-1,9	9,0	-1,0	-13,6	971,3	1 079,4	-108,1	-1 387	4 546,4	771,8	8,0
sep.	-0,6	8,3	-0,8	-13,1	973,5	1 032,5	-59,0	-1 292	4 551,7	747,1	7,8
oct.	5,7	8,4	-0,2	-13,2	925,6	1 323,1	-397,5	-1 626	4 544,8	742,4	7,7
nov.	1,9	8,4	0,1	-13,4	978,4	1 284,6	-306,2	-1 903	4 507,3	774,0	8,0
dec.	-16,6	8,2	0,4	-13,8	817,7	1 299,3	-481,6	-2 317	4 470,3	826,9	8,6
2002 ian.	4,5	5,1	-0,9	-20,1	913,2	1 086,2	-173,0	-61	4 314,2	1 193,7	12,4
feb.	4,1	4,9	-1,3	-17,9	957,4	1 106,2	-148,8	-179	4 333,8	1 267,5	13,2
mar.	6,1	3,0	-1,6	-17,0	1 028,9	1 180,4	-151,5	-286	4 377,7	1 257,4	13,0
apr.	2,0	3,7	1,1	-14,5	1 052,1	1 284,0	-231,9	-543	4 386,8	1 069,7	11,1
mai	2,0	3,0	0,4	-13,2	1 048,1	1 288,0	-239,9	-665	4 397,5	983,3	10,2
iun.	1,2	3,6	0,2	-13,3	1 217,2	1 417,7	-200,5	-909	4 404,2	929,7	9,6
iul.	1,4	4,2	1 338,7	1 632,7	-294,0	-1 050	4 405,1	867,4	9,0

Sursa: Institutul Național de Statistică, Ministerul Finanțelor Publice și Banca Națională a României.

1) Cumulat de la începutul anului, față de aceeași perioadă a anului anterior; 2) Datele lunare sunt operative; 3) Cumulat de la începutul anului.

(continuare)

Perioada	Câștigul salarial mediu net lunar			Variația lunară a prețurilor producției industriale (%)	Variația lunară a prețurilor de consum al populației (%)	Cursul de schimb al pieței valutare				Rata dobânzii de refe- rință**) (% p.a.)	Rata medie a dobânzilor băncilor (clienți nebanca- ri) (% p.a.)	
	nominal		real			ROL/USD		ROL/EUR			activă	pasivă
	lei/pers.	variație lunară (%)	variație lunară (%)			mediu al perioadei	la sfârșitul perioadei	mediu al perioadei	la sfârșitul perioadei			
1996	321 169	3,6	-0,2	4,0	3,8	3 082,60	4 035	3 862,90	5 005	35,0	55,8	38,1
1997	632 086	6,7	-1,2	8,1	8,0	7 167,94	8 023	8 090,92	8 867	47,2	63,7	51,6
1998	1 042 274	3,1	0,2	1,5	2,9	8 875,55	10 951	9 989,25	12 788	38,0	56,9	38,3
1999	1 522 878	3,2	-0,5	4,1	3,7	15 332,93	18 255	16 295,57	18 331	35,0	65,9	45,4
2000	*) 2 173 478	3,7	0,8	3,5	2,9	21 692,74	25 926	19 955,75	24 118	35,0	53,5	32,7
2001	3 053 598	1,9	-0,3	2,2	2,2	29 060,86	31 597	26 026,89	27 881	35,0	45,1	26,4
2001 iul.	3 123 279	4,8	3,4	3,0	1,3	29 364,32	29 623	25 266,09	25 960	35,0	45,2	27,0
aug.	3 135 210	0,4	-1,8	2,1	2,2	29 808,96	30 044	26 852,97	27 537	35,0	44,1	25,4
sep.	3 124 899	-0,3	-2,2	2,0	1,9	30 235,90	30 465	27 548,52	27 923	35,0	42,8	24,2
oct.	3 210 425	2,7	0,3	2,1	2,4	30 785,57	31 015	27 899,05	28 073	35,0	42,4	24,6
nov.	3 314 260	3,2	0,5	1,4	2,7	31 298,50	31 532	27 806,28	27 970	35,0	39,9	23,5
dec.	3 659 686	10,4	8,0	1,4	2,2	31 555,65	31 597	28 204,55	27 881	35,0	40,6	23,4
2002 ian.	3 671 588	0,3	-1,9	2,0	2,3	32 052,04	32 184	28 280,82	27 773	35,0	40,4	23,3
feb.	3 464 365	-5,6	-6,8	1,7	1,2	32 233,30	32 599	28 053,87	28 214	34,6	39,1	22,7
mar.	3 666 430	5,8	5,4	1,6	0,4	32 765,71	32 887	28 698,30	28 684	34,2	39,6	23,5
apr.	3 965 851	8,2	6,0	2,3	2,0	33 101,59	33 445	29 315,84	30 152	34,1	37,9	21,7
mai	3 795 431	-4,3	-6,1	2,1	1,9	33 490,95	33 533	30 774,34	31 446	32,2	38,1	21,7
iun.	3 806 409	0,3	-0,9	1,4	1,2	33 392,25	33 477	31 912,02	33 296	30,6	36,6	20,3
iul.	3 919 380	3,0	2,5	2,3	0,5	32 979,04	32 888	32 721,31	32 209	28,3	35,0	18,4

*) Câștigul salarial mediu net lunar ajustat pe anul 2000 a fost de 2 479 mii lei. Conform precizărilor Institutului Național de Statistică, nivelul ajustat se va utiliza pentru comparațiile cu anii precedenți; **) Până la 1 februarie 2002, taxa oficială a scontului.

1. PRINCIPALII INDICATORI MACROECONOMICI

(continuare)

Perioada	Rezervele internaționale brute 4)					Creditul intern 4)		Masa monetară (M2)		Serviciul datoriei externe pe TML 3) (mil. USD)	Datoria externă pe TML 4) (mil. USD)	Execuția bugetului de stat 3) (mld. lei)				
	total		din care: BNR (mil. USD)			(mld. lei)		4) (mld. lei)				total, net	din care: credit neguvernamental	total	din care: cvasi-bani	venituri
	mil. USD	echivalent mil. EUR	total	aur	valute											
1996	3 144,3	2 534,9	1 592,2	1 041,5	550,7	31 450,0	26 841,4	30 334,6	19 161,3	1 198,0	7 208,9	18 372,8	23 732,0	-5 359,2		
1997	4 670,9	4 226,3	3 061,0	867,5	2 193,5	47 432,0	35 900,7	62 150,4	43 419,3	1 843,8	8 584,3	43 834,5	52 896,6	-9 062,1		
1998	3 791,7	3 247,1	2 299,1	924,3	1 374,8	79 919,4	59 086,5	92 529,9	70 420,1	2 245,9	9 322,6	67 215,5	77 616,6	-10 401,0		
1999	3 653,6	3 638,5	2 492,9	966,6	1 526,3	101 340,4	57 719,5	134 122,5	104 453,6	2 876,0	8 770,7	93 239,8	106 886,7	-13 646,9		
2000	4 842,2	5 205,3	3 389,7	920,0	2 469,7	112 885,5	75 007,1	185 060,0	138 728,9	1 953,4	10 273,4	120 342,2	149 167,8	-28 825,6		
2001	6 380,6	7 230,9	4 861,2	938,7	3 922,5	143 244,7	118 254,5	270 511,9	206 203,3	2 566,8	11 741,7	148 203,1	184 012,2	-35 809,1		
2001 iul.	5 848,6	6 673,8	4 470,5	896,9	3 573,6	120 005,1	97 206,1	216 377,0	169 432,2	1 176,8	10 834,5	80 549,1	106 640,2	-26 091,2		
aug.	6 157,4	6 718,0	4 563,9	930,0	3 633,9	122 833,4	99 369,1	226 557,1	178 385,5	1 372,1	10 998,6	92 785,5	120 315,6	-27 530,1		
sep.	6 332,7	6 909,3	4 641,4	982,4	3 659,0	129 349,4	103 230,1	235 145,1	184 072,3	1 502,5	11 194,3	104 275,7	134 692,8	-30 417,1		
oct.	6 081,5	6 718,8	4 456,8	949,1	3 507,7	129 198,1	107 390,5	236 889,9	186 857,6	1 944,0	11 045,7	121 048,0	152 298,4	-31 250,4		
nov.	6 191,7	6 980,1	4 510,8	928,9	3 581,9	131 513,8	111 190,3	244 840,5	194 509,5	2 147,2	11 113,9	134 636,1	166 651,6	-32 015,5		
dec.	6 380,6	7 230,9	4 861,2	938,7	3 922,5	143 244,7	118 254,5	270 511,9	206 203,3	2 566,8	11 741,7	148 203,1	184 012,2	-35 809,1		
2002 ian.	6 268,4	7 263,9	4 720,0	952,0	3 768,0	145 241,6	121 591,3	259 932,2	209 175,2	173,8	11 468,7	13 002,5	17 418,4	-4 415,9		
feb.	6 352,8	7 340,0	4 895,6	1 003,1	3 892,5	148 750,6	124 163,6	267 089,5	212 607,4	297,6	11 543,3	23 392,9	32 370,5	-8 977,6		
mar.	6 450,8	7 396,0	5 099,1	1 025,0	4 074,1	155 234,0	130 236,7	275 326,0	219 444,7	464,6	11 616,8	34 384,5	45 612,8	-11 228,3		
apr.	6 484,3	7 192,4	5 348,5	1 046,6	4 301,9	166 446,4	140 430,7	286 065,6	225 693,0	667,7	12 004,6	49 655,4	63 664,2	-14 008,8		
mai	7 459,2	7 954,3	6 251,9	1 107,1	5 144,7	143 045,4	143 072,4	290 628,6	230 832,9	800,2	13 017,9	64 381,5	79 170,3	-14 788,9		
iun.	7 336,3	7 376,1	6 098,2	1 079,6	5 018,7	164 420,9	147 266,7	300 911,8	236 545,4	1 479,9	13 007,9	75 350,8	104 685,1	-29 334,3		
iul.	7 553,9	7 713,1	6 269,0	1 033,8	5 235,1	161 825,0	145 975,0	303 476,6	237 743,3	1 714,1	13 114,7	94 203,7	125 495,6	-31 291,9		

3) Cumulat de la începutul anului; 4) La sfârșitul perioadei.

2. PREȚURILE DE CONSUM AL POPULAȚIEI ȘI PREȚURILE PRODUCȚIEI INDUSTRIALE

-procente -

Perioada	Variație lunară					Indice față de sfârșitul anului anterior					Indice față de aceeași perioadă a anului anterior				
	Prețurile producției industriale	Prețurile de consum				Prețurile producției industriale 1)	Prețurile de consum				Prețurile producției industriale 1)	Prețurile de consum			
		Total	produse alimentare	produse nealimentare	servicii		Total	produse alimentare	produse nealimentare	servicii		Total	produse alimentare	produse nealimentare	servicii
1996	4,0	3,8	3,7	4,0	3,6	160,4	156,9	155,2	160,3	153,6	149,9	138,8	136,4	139,1	146,9
1997	8,1	8,0	7,8	7,7	9,7	254,3	251,4	245,6	242,6	303,9	252,7	254,8	251,4	252,5	276,5
1998	1,5	2,9	2,0	3,3	4,4	119,8	140,6	126,5	146,8	168,2	133,2	159,1	148,4	160,2	192,1
1999	4,1	3,7	2,6	4,0	5,7	162,8	154,8	136,7	160,2	194,7	142,2	145,8	127,8	152,3	184,0
2000	3,5	2,9	3,2	2,7	2,7	150,3	140,7	145,8	137,5	137,1	153,4	145,7	143,7	144,0	153,9
2001	2,2	2,2	2,0	2,3	2,6	130,1	130,3	127,0	131,4	136,2	141,0	134,5	135,7	133,1	135,4
2001 iul.	3,0	1,3	0,1	2,0	2,8	119,0	116,3	117,8	113,4	119,3	140,2	131,8	134,0	129,3	132,8
aug.	2,1	2,2	0,7	3,9	2,5	121,5	118,9	118,6	117,8	122,3	139,2	132,4	133,3	131,6	132,6
sep.	2,0	1,9	1,4	2,3	2,5	123,9	121,2	120,2	120,6	125,3	136,4	131,2	131,3	130,7	133,1
oct.	2,1	2,4	1,8	2,6	3,7	126,5	124,2	122,4	123,7	130,0	133,7	130,8	129,7	131,0	134,1
nov.	1,4	2,7	1,2	4,8	1,9	128,2	127,5	123,8	129,6	132,4	131,3	130,7	127,5	132,6	134,6
dec.	1,4	2,2	2,6	1,4	2,9	130,1	130,3	127,0	131,4	136,2	130,1	130,3	127,0	131,4	136,2
2002 ian.	2,0	2,3	2,5	2,4	1,7	102,0	102,3	102,5	102,4	101,7	128,3	128,6	125,4	131,6	129,5
feb.	1,7	1,2	0,7	1,6	1,4	103,7	103,5	103,2	104,0	103,1	125,9	127,2	122,5	132,0	128,2
mar.	1,6	0,4	0,5	0,0	1,1	105,3	103,9	103,7	104,0	104,2	125,2	125,1	120,1	129,6	127,8
apr.	2,3	2,0	2,3	1,6	2,5	107,8	106,0	106,1	105,6	106,9	126,1	124,4	119,0	128,5	129,0
mai	2,1	1,9	2,3	1,4	1,8	110,0	108,0	108,5	107,1	108,8	125,9	124,5	119,5	128,1	129,7
iun.	1,4	1,2	1,5	0,8	1,3	111,6	109,3	110,1	108,0	110,2	125,7	124,0	118,9	127,7	129,4
iul.	2,3	0,5	-1,0	1,5	2,0	114,2	109,8	109,0	109,6	112,4	124,9	123,0	117,6	127,0	128,3
aug.	...	0,8	0,3	1,0	2,0	...	110,7	109,3	110,7	114,6	...	121,3	117,1	123,5	127,7

Sursa: Institutul Național de Statistică.

1) Date calculate pe baza informațiilor Institutului Național de Statistică.

3. BAZA MONETARĂ

Perioada	Numerar în casierile băncilor (mld. lei)		Numerar în afara sistemului bancar (mld. lei)		Disponibil la BNR (mld. lei)		Baza monetară (mld. lei)		Multiplicatorul bazei monetare (m1)		Multiplicatorul bazei monetare (m2)	
	medie zilnică	sfârșitul perioadei	medie zilnică	sfârșitul perioadei	medie zilnică	sfârșitul perioadei	medie zilnică	sfârșitul perioadei	mediu	sfârșitul perioadei	mediu	sfârșitul perioadei
1996	175,6	519,7	3 965,5	5 382,7	1 192,5	1 974,9	5 333,6	7 877,3	1,47	1,13	4,16	4,80
1997	330,8	426,8	6 675,4	9 200,1	2 187,5	960,1	9 193,7	10 587,0	1,35	1,48	4,89	5,84
1998	518,1	771,7	10 233,0	11 525,0	5 212,5	6 793,4	15 963,6	19 090,1	1,10	0,98	4,38	5,06
1999	810,9	1 274,0	13 693,9	17 371,6	9 646,7	17 336,4	24 151,4	35 981,9	0,91	1,79	4,40	7,52
2000	1 284,6	2 322,9	20 074,3	25 741,7	21 650,8	23 420,4	43 009,7	51 485,0	0,74	0,90	3,47	3,59
2001	1 902,6	4 320,0	28 288,1	35 635,3	27 004,1	27 835,7	57 194,8	67 791,1	0,80	0,95	3,72	3,99
2001 iul.	1 868,4	2 365,9	29 618,0	29 327,7	26 353,1	26 615,1	57 839,5	58 308,6	0,81	0,81	3,67	3,71
aug.	1 878,7	2 028,0	30 258,7	29 829,7	27 032,8	24 891,1	59 170,2	56 748,7	0,82	0,85	3,74	3,99
sep.	1 951,0	2 227,5	30 943,5	32 645,2	27 547,6	26 465,5	60 442,1	61 338,2	0,82	0,83	3,82	3,83
oct.	2 093,5	2 556,8	31 964,7	30 835,2	26 375,9	27 045,2	60 434,1	60 437,2	0,84	0,83	3,91	3,92
nov.	2 090,6	2 258,8	31 139,0	31 080,3	27 043,9	24 037,1	60 273,5	57 376,2	0,84	0,88	4,00	4,27
dec.	2 697,5	4 320,0	35 049,3	35 635,3	28 213,4	27 835,7	65 960,2	67 791,1	0,89	0,95	3,91	3,99
2002 ian.	2 707,8	2 752,5	32 212,2	30 021,3	30 483,5	33 021,0	65 403,5	65 794,8	0,87	0,77	4,06	3,95
feb.	2 139,0	2 613,0	31 227,6	32 411,1	30 614,9	29 448,7	63 981,5	64 472,9	0,82	0,85	4,12	4,14
mar.	2 318,0	2 749,8	33 088,5	33 415,8	32 031,4	30 231,3	67 437,9	66 396,8	0,82	0,84	4,02	4,15
apr.	2 399,0	3 041,8	34 454,2	37 682,7	29 601,9	28 639,2	66 455,1	69 363,8	0,86	0,87	4,22	4,12
mai.	2 718,3	2 876,3	36 824,8	34 996,6	31 047,8	31 096,1	70 590,9	68 968,9	0,86	0,87	4,08	4,21
iun.	2 543,4	3 080,1	36 955,9	39 614,6	31 411,0	33 099,7	70 910,3	75 794,4	0,87	0,85	4,17	3,97
iul.	2 604,6	3 483,5	39 910,4	39 105,6	32 561,0	31 511,8	75 076,1	74 100,9	0,87	0,89	4,03	4,10

4. MASA MONETARĂ

- sfârșitul perioadei -

Perioada	Total M2	CVASIBANI													
		MI		Numerar în afara sistemului bancar		Disponibilități la vedere		Total		Economii ale populației		Depozite în lei pe termen și condiționate		Depozite în valută ale rezidenților	
		mld. lei	%	mld. lei	%	mld. lei	%	mld. lei	%	mld. lei	%	mld. lei	%	mld. lei	%
1996	30 334,6	11 173,4	36,8	5 382,7	17,7	5 790,6	19,1	19 161,3	63,2	8 808,1	29,0	3 267,5	10,8	7 085,6	23,4
1997	62 150,4	18 731,1	30,1	9 200,1	14,8	9 531,1	15,3	43 419,3	69,9	20 165,5	32,4	5 567,5	9,0	17 686,3	28,5
1998	92 529,9	22 109,7	23,9	11 525,0	12,5	10 584,7	11,4	70 420,1	76,1	30 966,7	33,5	9 252,0	10,0	30 201,5	32,6
1999	134 122,5	29 668,9	22,1	17 371,6	13,0	12 297,3	9,2	104 453,6	77,9	39 238,1	29,3	14 733,9	11,0	50 481,5	37,6
2000	185 060,0	46 331,1	25,0	25 741,7	13,9	20 589,4	11,1	138 728,9	75,0	44 548,7	24,1	19 323,9	10,4	74 856,3	40,4
2001	270 511,9	64 308,6	23,8	35 635,3	13,2	28 673,3	10,6	206 203,3	76,2	63 706,5	23,6	26 712,6	9,9	115 784,1	42,8
2001 iul.	216 377,0	46 944,8	21,7	29 327,7	13,6	17 617,2	8,1	169 432,2	78,3	53 138,2	24,6	20 355,8	9,4	95 938,2	44,3
aug.	226 557,1	48 171,6	21,3	29 829,7	13,2	18 341,9	8,1	178 385,5	78,7	54 030,3	23,8	21 694,7	9,6	102 660,5	45,3
sep.	235 145,1	51 072,8	21,7	32 645,2	13,9	18 427,6	7,8	184 072,3	78,3	55 327,3	23,5	21 947,6	9,3	106 797,4	45,4
oct.	236 889,9	50 032,3	21,1	30 835,2	13,0	19 197,1	8,1	186 857,6	78,9	56 760,9	24,0	22 590,8	9,5	107 506,0	45,4
nov.	244 840,5	50 331,0	20,6	31 080,3	12,7	19 250,7	7,9	194 509,5	79,4	58 669,7	24,0	23 942,9	9,8	111 896,8	45,7
dec.	270 511,9	64 308,6	23,8	35 635,3	13,2	28 673,3	10,6	206 203,3	76,2	63 706,5	23,6	26 712,6	9,9	115 784,1	42,8
2002 ian.	259 932,2	50 757,0	19,5	30 021,3	11,5	20 735,7	8,0	209 175,2	80,5	65 542,1	25,2	26 919,1	10,4	116 714,0	44,9
feb.	267 089,5	54 482,0	20,4	32 411,1	12,1	22 070,9	8,3	212 607,4	79,6	67 766,0	25,4	29 089,4	10,9	115 752,0	43,3
mar.	275 326,0	55 881,3	20,3	33 415,8	12,1	22 465,5	8,2	219 444,7	79,7	70 377,8	25,6	31 487,0	11,4	117 579,9	42,7
apr.	286 065,6	60 372,6	21,1	37 682,7	13,2	22 689,9	7,9	225 693,0	78,9	72 442,8	25,3	34 318,6	12,0	118 931,6	41,6
mai.	290 628,6	59 795,7	20,6	34 996,6	12,0	24 799,1	8,5	230 832,9	79,4	73 852,2	25,4	33 939,0	11,7	123 041,7	42,3
iun.	300 911,8	64 366,4	21,4	39 614,6	13,2	24 751,7	8,2	236 545,4	78,6	75 446,7	25,1	36 534,7	12,1	124 564,1	41,4
iul.	303 476,6	65 733,3	21,7	39 105,6	12,9	26 627,7	8,8	237 743,3	78,3	77 508,0	25,5	37 336,3	12,3	122 899,0	40,5

5. CREDITUL INTERN

- milioane lei; sfârșitul perioadei -

Perioada	TOTAL	NEGUVERNAMENTAL												
		Total	Credite în lei											
			Total	Credite pe termen scurt					Credite pe termen mediu și lung					
				Total	Agenți economici cu capital majoritar de stat	Agenți economici cu capital majoritar privat	Populație	Altele 1)	Total	Agenți economici cu capital majoritar de stat	Agenți economici cu capital majoritar privat	Populație		
1996	31 450 022	26 841 440	16 942 968	14 156 220	8 198 624	5 648 703	227 719	81 175	2 786 748	594 121	1 576 732	534 317		
1997	47 431 996	35 900 662	16 232 369	12 853 429	6 309 747	6 169 448	258 014	116 219	3 378 940	383 986	1 639 537	1 304 190		
1998	79 919 360	59 086 517	24 272 609	19 351 643	6 643 899	11 463 601	896 591	347 552	4 920 967	379 858	2 438 066	2 021 030		
1999	101 340 362	57 719 485	24 444 938	18 781 531	4 247 638	13 622 662	580 743	330 489	5 663 407	809 458	2 281 554	2 018 530		
2000	112 885 528	75 007 107	30 410 835	25 193 508	3 064 883	20 582 407	1 079 568	466 650	5 217 327	721 940	1 983 037	2 436 283		
2001	143 244 731	118 254 451	47 533 320	39 904 461	3 774 791	32 939 917	2 848 567	341 186	7 628 860	549 004	2 939 617	3 767 158		
2001 iul.	120 005 076	97 206 053	39 072 200	33 080 627	4 487 898	26 608 353	1 816 447	167 929	5 991 573	657 705	2 114 583	2 850 502		
aug.	122 833 363	99 369 058	39 227 712	32 950 028	4 255 260	26 453 879	2 031 481	209 408	6 277 684	722 027	2 199 280	2 994 730		
sep.	129 349 391	103 230 142	41 898 485	35 353 400	4 243 643	28 693 953	2 193 594	222 210	6 545 085	733 589	2 310 865	3 137 016		
oct.	129 198 142	107 390 509	43 581 828	36 948 498	4 510 432	29 675 278	2 549 398	213 390	6 633 330	463 019	2 480 274	3 322 356		
nov.	131 513 768	111 190 299	45 007 849	37 997 552	4 210 464	30 846 666	2 716 375	224 047	7 010 297	498 680	2 614 435	3 528 260		
dec.	143 244 731	118 254 451	47 533 320	39 904 461	3 774 791	32 939 917	2 848 567	341 186	7 628 860	549 004	2 939 617	3 767 158		
2002 ian.	145 241 566	121 591 281	48 758 821	40 998 682	3 744 874	34 150 079	2 838 530	265 198	7 760 139	506 419	3 011 107	3 872 265		
feb.	148 750 581	124 163 563	49 897 663	42 033 640	3 777 532	35 067 687	2 898 039	290 381	7 864 023	481 249	3 043 288	3 977 826		
mar.	155 233 989	130 236 652	51 609 789	43 586 141	3 729 719	36 544 074	3 072 673	239 676	8 023 647	752 392	3 117 448	4 087 213		
apr.	166 446 432	140 430 653	53 976 146	45 541 224	4 455 014	37 643 551	3 254 400	188 259	8 434 922	756 300	3 151 034	4 393 011		
mai	143 045 444	143 072 372	51 203 515	42 555 121	4 160 207	34 597 991	3 562 618	234 305	8 648 395	743 132	3 151 561	4 615 965		
iun.	164 420 870	147 266 724	52 780 790	43 653 236	4 130 968	34 989 789	4 155 866	376 612	9 127 555	727 017	3 460 773	4 831 117		
iul.	161 825 032	145 975 042	53 233 089	43 310 269	4 120 388	34 663 649	4 229 345	296 887	9 922 820	711 976	3 895 003	5 191 439		

1) Includ și societățile de asigurare.

(continuare)

- milioane lei; sfârșitul perioadei -

Perioada	GUVERNAMENTAL, NET											
	Credite în valută (interne)	Total	Datorie publică	Depozite ale fondului pentru ajutorul de șomaj	Certificate de trezorerie	Alte credite guvernamentale	Alte fonduri extra-bugetare	Obligațiuni în valută	Contul general al Trezoreriei statului	Alte titluri de stat	Alte depozite publice, net	
												Altele 1)
1996	81 578	9 898 472	4 608 582	149 913	-28 079	3 764 299	1 132 000	-1 089 323	422 868	274 793	-	-17 889
1997	51 227	19 668 294	11 531 334	141 825	-67 995	5 752 249	-	-1 918 746	601 725	-669 845	7 874 497	-182 376
1998	82 013	34 813 908	20 832 843	137 262	-101 340	15 096 358	-	-5 372 787	4 570 380	-22 918	8 170 763	-1 644 877
1999	553 865	33 274 548	43 620 877	-	-152 735	15 928 235	1 060 000	-2 575 596	14 021 955	-2 846 741	21 087 847	-2 902 088
2000	76 067	44 596 272	37 878 421	-	-77 482	19 041 836	186 847	-4 704 636	2 757 719	-1 015 642	25 907 889	-4 218 109
2001	373 080	70 721 131	24 990 279	-	-27 186	21 363 034	317 927	-7 408 994	11 757 921	-4 313 854	12 970 102	-9 668 669
2001 iul.	368 782	58 133 854	22 799 022	-	-48 071	15 879 766	447 273	-13 883 907	7 191 685	-6 719 954	24 644 566	-4 712 335
aug.	361 647	60 141 346	23 464 304	-	-43 325	12 941 213	475 548	-11 279 627	6 777 759	-3 891 665	23 179 636	-4 695 235
sep.	363 615	61 331 656	26 119 249	-	-39 303	13 975 101	431 709	-6 995 957	7 287 840	-4 559 781	20 803 343	-4 783 703
oct.	367 680	63 808 681	21 807 633	-	-35 217	15 829 151	892 939	-8 554 401	11 396 471	-7 045 151	19 503 359	-10 179 518
nov.	368 922	66 182 450	20 323 469	-	-30 879	16 552 526	157 264	-9 220 118	10 816 226	-7 425 487	19 503 359	-10 029 421
dec.	373 080	70 721 131	24 990 279	-	-27 186	21 363 034	317 927	-7 408 994	11 757 921	-4 313 854	12 970 102	-9 668 669
2002 ian.	370 349	72 832 460	23 650 285	-	-24 392	22 226 168	204 512	-5 653 770	11 843 323	-8 089 412	12 901 700	-9 757 844
feb.	361 661	74 265 900	24 587 018	-	-22 134	19 621 684	220 446	-4 717 372	11 858 702	-5 379 375	12 787 000	-9 781 932
mar.	66 595	78 626 863	24 997 338	-	-19 225	19 683 967	207 186	-4 053 659	11 910 503	-5 943 693	12 969 100	-9 756 840
apr.	134 577	86 454 506	26 015 780	-	-16 594	21 281 766	333 583	-3 280 853	10 709 300	-5 891 615	12 727 354	-9 847 161
mai	137 737	91 868 856	-26 928	-	-14 370	21 063 798	733 519	-30 400 755	12 011 793	-6 244 569	12 727 354	-9 903 699
iun.	108 649	94 485 933	17 154 146	-	-11 576	20 367 309	749 976	-17 509 477	12 578 722	-2 352 192	13 485 787	-10 154 403
iul.	124 401	92 741 953	15 849 990	-	-9 066	18 323 285	727 844	-7 695 661	12 738 890	-9 257 831	13 627 883	-12 605 354

1) Includ și societățile de asigurare.

6. INDICATORI AI PIETEI MONETARE

Perioada	Operațiuni interbancare						Titluri de stat (emisiuni noi și reînnoite)									
	Stoc		Tranzacții		BUBID 1 săptămână	BUBOR 1 săptămână	CertIFICATE DE TREZORERIE cu dobândă				Obligațiuni de tezaur cu dobândă		Obligațiuni de stat cu dobândă		CertIFICATE DE TREZORERIE cu discount	
	medie zilnică (mld. lei)	rata medie a dobân- zii (% p.a.)	medie zilnică (mld. lei)	rata medie a dobân- zii (% p.a.)	rata medie a dobânzii (% p.a.)	rata medie a dobânzii (% p.a.)	valoare nomi- nală (mld. lei)	rata medie a dobân- zii (% p.a.)	valoare nominală (mil. USD)	rata medie a dobân- zii (% p.a.)	valoare nominală (mil. USD)	rata medie a dobân- zii (% p.a.)	valoare nomi- nală (mld. lei)	rata medie a dobânzii (% p.a.)	valoare nomi- nală (mld. lei)	randa- ment mediu (% p.a.)
2001 iul.	20 227,9	37,2	2 527,0	33,8	31,1	37,0	37,7	37,0	-	x	0,97	5,00	-	x	4 693,0	35,9
aug.	20 795,2	35,1	1 813,0	29,4	29,7	35,0	-	x	-	x	8,14	5,00	-	x	3 292,8	36,4
sep.	23 626,6	35,4	2 521,9	34,3	31,0	38,2	-	x	-	x	2,45	5,00	-	x	6 189,5	37,8
oct.	22 687,6	34,3	2 533,0	31,6	29,8	35,8	-	x	-	x	1) 119,74	5,42	-	x	6 500,0	36,4
nov.	23 024,1	34,7	2 131,8	33,5	30,7	35,6	-	x	-	x	2,03	5,00	-	x	4 679,1	35,1
dec.	28 841,8	34,7	2 801,6	32,9	31,2	39,3	-	x	-	x	2,77	5,00	4,5	34,7	5 617,1	35,7
2002 ian.	30 477,8	34,8	2 971,3	34,7	30,6	38,5	-	x	-	x	1,05	5,00	-	x	6 823,7	35,4
feb.	29 400,5	34,2	2 883,3	29,9	28,5	35,2	-	x	-	x	3,15	5,00	-	x	2 100,0	34,4
mar.	38 119,1	34,5	2 981,7	31,0	29,5	35,2	-	x	-	x	1,48	5,00	-	x	5 313,5	33,4
apr.	42 048,8	33,6	3 746,5	28,2	28,0	33,2	-	x	-	x	0,77	5,00	-	x	7 450,1	32,5
mai	40 330,2	32,6	3 843,4	27,3	25,9	32,4	-	x	305,9	5,00	1) 1,84	5,00	600,0	26,0	3 000,0	30,8
iun.	47 828,3	30,6	3 939,4	24,5	23,1	29,9	-	x	-	x	0,32	5,00	205,1	26,0	4 900,0	27,5
iul.	49 429,5	28,7	3 928,7	22,7	20,0	27,8	-	x	-	x	0,82	5,00	763,5	25,5	3 600,0	25,4
aug.	52 902,5	27,1	3 805,3	20,7	18,0	26,9	-	x	-	x	-	x	409,8	24,8	4 000,3	24,8

1) Inclusiv pentru populație.

7. RATELE DOBÂNZILOR PRACTICATE DE BĂNCI
(pentru operațiunile în lei)

- procente pe an -

Perioada	Dobânzi active			Dobânzi pasive		
	medii	pentru creditele acordate clienților nebankari (inclusiv guvernamentali)	pentru operațiunile interbancare (inclusiv relațiile cu BNR)	medii	pentru depozitele atrase de la clienții nebankari (inclusiv guvernamentali)	pentru operațiunile interbancare (inclusiv relațiile cu BNR)
1996	51,30	55,80	42,40	41,50	38,10	48,10
1997	67,50	63,70	58,90	57,20	51,60	65,80
1998	55,10	56,90	51,40	44,50	38,30	72,60
1999	61,20	65,90	46,20	49,10	45,40	63,40
2000	46,23	53,48	31,00	32,95	32,74	36,00
2001	38,83	45,13	29,14	26,69	26,40	32,59
2001 iul.	38,59	45,15	29,21	27,16	26,97	31,13
aug.	37,72	44,06	28,88	25,53	25,44	28,02
sep.	36,96	42,84	28,96	24,41	24,19	29,86
oct.	36,34	42,39	27,41	24,69	24,56	28,41
nov.	34,45	39,86	26,67	23,62	23,45	28,13
dec.	34,68	40,57	26,83	23,68	23,40	29,44
2002 ian.	34,37	40,42	26,42	23,54	23,31	28,72
feb.	33,21	39,12	25,06	22,85	22,75	25,28
mar.	33,44	39,55	25,28	23,70	23,48	28,83
apr.	32,29	37,86	25,75	21,89	21,70	26,17
mai	32,07	38,11	24,96	21,89	21,69	25,75
iun.	30,54	36,65	23,77	20,48	20,26	24,45
iul.	29,05	35,03	22,36	18,47	18,44	19,26

8a. OPERAȚIUNILE MONETARE ALE BĂNCII NAȚIONALE A ROMÂNIEI

Perioada	Rata dobânzii de referință*) (% p.a.)	Reverse repo				Repo				Depozite atrase				Titluri de stat volum (mld. lei)	
		Tranzacții		Stoc		Tranzacții		Stoc		Tranzacții		Stoc		Cumpărări	Vânzări
		medie zilnică (mld. lei)	rata dobânzii (% p.a.)	medie zilnică (mld. lei)	rata dobânzii (% p.a.)	medie zilnică (mld. lei)	rata dobânzii (% p.a.)	medie zilnică (mld. lei)	rata dobânzii (% p.a.)	medie zilnică (mld. lei)	rata dobânzii (% p.a.)	medie zilnică (mld. lei)	rata dobânzii (% p.a.)		
2001 iul.	35,0	144,3	35,0	1 805,7	35,1	–	x	–	x	686,6	35,8	16 923,5	37,8	–	1 515,6
aug.	35,0	374,9	33,6	4 138,0	34,3	–	x	–	x	178,2	34,6	18 144,7	35,7	–	–
sep.	35,0	63,9	33,6	2 351,9	34,0	–	x	–	x	434,7	34,1	20 844,1	35,5	–	–
oct.	35,0	323,1	33,9	4 925,3	33,9	–	x	–	x	657,0	34,7	19 897,7	34,7	–	–
nov.	35,0	283,9	33,8	4 842,5	34,0	–	x	–	x	419,3	34,7	20 060,7	34,9	–	–
dec.	35,0	138,4	33,6	1 735,4	33,8	139,0	38,0	960,9	38,0	664,4	34,4	24 835,1	34,9	–	–
2002 ian.	35,0	229,0	33,9	2 531,8	33,9	135,0	40,2	668,0	39,8	482,8	35,0	26 619,1	34,9	–	–
feb.	34,6	349,5	33,8	4 280,2	33,9	–	x	191,3	40,3	836,2	34,4	26 007,6	34,9	–	–
mar.	34,2	145,6	33,4	1 972,2	33,7	–	x	–	x	763,9	34,2	33 946,1	34,8	–	–
apr.	34,1	435,3	31,7	3 031,5	32,0	–	x	–	x	1 251,3	32,4	37 654,5	34,2	–	–
mai.	32,2	152,6	30,5	4 194,3	31,0	–	x	–	x	896,9	30,7	35 826,8	33,3	–	–
iun.	30,6	40,7	26,2	824,8	29,3	–	x	–	x	923,7	28,4	42 847,0	31,2	–	–
iul.	28,3	290,5	27,0	4 778,4	27,1	–	x	–	x	1 292,8	27,2	45 475,1	29,3	–	–
aug.	27,2	241,6	26,0	5 048,0	26,4	18,6	31,0	92,5	31,0	958,3	25,5	48 557,7	27,7	–	–

*) Până la 1 februarie 2002, taxa oficială a scontului.

8b. FACILITĂȚILE PERMANENTE ACORDATE BĂNCILOR DE CĂTRE BANCA NAȚIONALĂ A ROMÂNIEI

Perioada	Credit		Depozit	
	volum (mld. lei)	rata dobânzii (% p.a.)	volum (mld. lei)	rata dobânzii (% p.a.)
2001 iul.	–	75,0	871,5	5,0
aug.	–	75,0	607,0	5,0
sep.	–	75,0	221,0	5,0
oct.	–	65,0	75,0	6,0
nov.	–	65,0	8,5	6,0
dec.	–	65,0	717,0	6,0
2002 ian.	440,0	65,0	493,0	6,0
feb.	1,0	65,0	20,0	6,0
mar.	–	65,0	300,0	6,0
apr.	–	65,0	1 117,0	6,0
mai.	–	65,0	851,5	6,0
iun.	–	65,0	958,1	6,0
iul.	–	65,0	1 329,0	6,0
aug.	–	65,0	1 555,5	6,0

8c. REZERVELE MINIME OBLIGATORII

Perioada	Rata dobânzii la disponibilități ale băncilor (% p.a.)			Ratele rezervelor minime obligatorii (procente)	
	în lei	în USD	în EUR	în lei	în valute
2001 iul.	23,0	2,5	2,0	27,0	20,0
aug.	23,0	2,5	2,0	27,0	20,0
sep.	23,0	2,5	2,0	27,0	20,0
oct.	20,0	2,2	1,7	25,0	20,0
nov.	19,0	1,0	1,0	25,0	20,0
dec.	17,0	1,0	1,0	25,0	20,0
2002 ian.	15,0	1,0	1,0	25,0	20,0
feb.	15,0	1,0	1,0	25,0	20,0
mar.	15,0	1,0	1,0	25,0	20,0
apr.	12,5	1,0	1,0	22,0	22,0
mai.	11,5	1,0	1,0	22,0	22,0
iun.	11,5	1,0	1,0	22,0	22,0
iul.	11,0	1,0	1,0	22,0	22,0
aug.	10,0	1,0	1,0	22,0	22,0

9. BILANȚUL MONETAR AL BĂNCII NAȚIONALE A ROMÂNIEI

- milioane lei; sfârșitul perioadei -

Perioada	TOTAL ACTIV	ACTIVE EXTERNE									ACTIVE INTERNE	
		Total	Aur	Valute convertibile					Titluri de valoare *)	Disponi- bil DST la FMI	Total	Casa
				Total	Valute efective și cecuri	Disponibil la BRI	Disponibil la FED *)	Depozite și disponibil la alte bănci străine				
1996	20 753 695	5 651 553	3 429 498	1 487 811	412	33 434	499	1 453 466	698 073	16 367	15 102 142	3 276
1997	48 612 053	26 596 305	8 997 727	12 088 655	555	1 912 897	662 194	9 513 009	4 676 115	833 808	22 015 748	3 613
1998	55 254 473	25 210 706	10 155 485	9 056 675	580	3 710 955	111 028	5 234 112	5 985 720	12 826	30 043 767	9 278
1999	99 755 894	45 491 075	17 628 942	4 511 964	11 316	667 069	470 149	3 363 430	23 166 185	183 984	54 264 819	30 847
2000	148 406 279	87 877 393	23 848 598	12 806 958	852	2 434 566	2 727 129	7 644 411	51 196 486	25 351	60 528 886	44 147
2001	214 007 901	153 599 590	29 661 473	21 506 422	3 232	4 006 007	12 572 738	4 924 445	102 216 771	214 924	60 408 311	55 043
2001 iul.	191 692 717	129 733 775	23 873 446	18 980 797	323	11 379 349	4 785 524	2 815 601	86 812 477	67 055	61 958 942	52 040
aug.	192 321 394	133 050 292	23 874 117	22 406 721	2	12 253 851	7 388 884	2 763 984	86 720 872	48 582	59 271 102	54 543
sep.	198 178 469	135 347 980	23 875 226	22 991 519	-	12 405 466	7 704 913	2 881 140	88 431 672	49 563	62 830 489	52 613
oct.	188 447 844	132 670 317	23 878 825	15 043 576	335	7 779 150	4 034 267	3 229 824	93 398 049	349 867	55 777 527	53 809
nov.	191 945 455	136 847 332	23 902 938	15 077 139	1 099	4 883 633	6 834 499	3 357 908	97 650 613	216 642	55 098 123	54 880
dec.	214 007 901	153 599 590	29 661 473	21 506 422	3 232	4 006 007	12 572 738	4 924 445	102 216 771	214 924	60 408 311	55 043
2002 ian.	211 303 359	150 932 904	29 663 829	7 768 228	626	3 251 700	5 114	4 510 788	113 283 765	217 082	60 370 455	57 568
feb.	216 316 498	156 561 209	29 670 432	4 463 235	73	1 302 972	5 790	3 154 400	122 314 009	113 533	59 755 289	57 297
mar.	227 014 428	163 657 955	29 672 189	3 797 644	53	1 200 462	3 622	2 593 507	130 073 034	115 088	63 356 473	59 363
apr.	233 628 045	173 551 649	29 674 448	8 944 644	20	1 428 608	6 501	7 509 515	134 813 335	119 222	60 076 396	54 847
mai	266 994 438	202 192 633	29 674 614	23 987 598	96	13 726 185	33 440	10 227 877	148 512 777	17 644	64 801 805	53 423
iun.	266 263 854	197 688 393	29 678 938	12 233 537	997	3 536 972	4 091	8 691 477	155 753 377	22 541	68 575 461	59 540
iul.	263 111 306	201 855 814	29 682 734	18 682 762	599	5 423 144	3 462	13 255 557	153 468 089	22 229	61 255 492	57 074

*) Începând cu ianuarie 2002, a avut loc reclasificarea disponibilităților la FED.

(continuare)

- milioane lei; sfârșitul perioadei -

Perioada	Participații externe (subscripții)												
	Total	FMI			BIRD			BRI (lei)	CFI (lei)	BERD (lei)	MIGA (lei)		
		Total	Aur	DST	Valute conver- tibile	Lei	Total					Valute conver- tibile	Lei
1996	3 372 396	3 185 324	176 603	414 240	147 408	2 447 073	65 445	11 520	53 925	39 170	9 803	67 808	4 846
1997	7 655 040	7 306 038	405 067	950 125	338 102	5 612 744	105 386	22 908	82 478	77 805	21 349	134 826	9 636
1998	9 046 607	8 474 462	469 848	1 102 074	392 173	6 510 367	222 251	31 270	190 981	106 306	29 141	201 295	13 152
1999	21 692 406	20 808 086	844 470	3 374 963	704 865	15 883 788	286 934	95 953	190 981	177 209	48 577	349 675	21 925
2000	28 610 496	27 248 922	1 105 864	4 419 633	923 045	20 800 380	500 280	117 856	382 424	251 675	68 989	509 492	31 138
2001	38 555 529	36 758 986	1 491 817	5 962 116	1 245 194	28 059 859	660 720	278 296	382 424	306 726	84 080	681 544	63 473
2001 iul.	38 456 743	36 758 986	1 491 817	5 962 116	1 245 194	28 059 859	655 084	272 660	382 424	283 069	78 827	633 234	47 543
aug.	38 500 811	36 758 986	1 491 817	5 962 116	1 245 194	28 059 859	656 286	273 862	382 424	291 651	79 947	653 588	60 353
sep.	38 517 224	36 758 986	1 491 817	5 962 116	1 245 194	28 059 859	657 488	275 064	382 424	295 737	81 067	662 747	61 199
oct.	38 536 762	36 758 986	1 491 817	5 962 116	1 245 194	28 059 859	659 064	276 640	382 424	301 077	82 531	672 800	62 304
nov.	38 553 797	36 758 986	1 491 817	5 962 116	1 245 194	28 059 859	660 534	278 110	382 424	306 095	83 907	680 932	63 343
dec.	38 555 529	36 758 986	1 491 817	5 962 116	1 245 194	28 059 859	660 720	278 296	382 424	306 726	84 080	681 544	63 473
2002 ian.	42 656 271	40 834 037	1 657 199	6 623 067	1 383 235	31 170 536	668 690	286 266	382 424	312 425	85 642	690 825	64 652
feb.	42 706 825	40 872 032	1 657 199	6 623 067	1 421 230	31 170 536	669 956	287 532	382 424	312 425	86 746	700 180	65 486
mar.	42 723 250	40 872 032	1 657 199	6 623 067	1 421 230	31 170 536	670 834	288 410	382 424	319 249	87 512	707 558	66 065
apr.	42 790 986	40 872 032	1 657 199	6 623 067	1 421 230	31 170 536	672 537	290 113	382 424	324 666	88 997	765 568	67 186
mai	45 620 081	43 689 382	1 773 079	7 086 189	1 479 959	33 350 155	672 805	290 381	382 424	325 520	89 231	775 781	67 362
iun.	45 837 001	43 689 382	1 773 079	7 086 189	1 479 959	33 350 155	878 440	496 016	382 424	325 520	89 082	787 327	67 250
iul.	45 808 958	43 689 382	1 773 079	7 086 189	1 479 959	33 350 155	876 643	494 219	382 424	319 259	87 515	770 092	66 067

9. BILANȚUL MONETAR AL BĂNCII NAȚIONALE A ROMÂNIEI

(continuare)

- milioane lei; sfârșitul perioadei -

Perioada	Credite guvernamentale					Active interban-care	Alte active					
	Total	Bonuri de tezaur în lei	Alte titluri de stat în lei	Obligațiuni în valută	Contul general al Trezoreriei statului		Total	Decontări din operațiuni cu FMI (O.G. 30/1996)	Alte metale prețioase	Dobânzi și comisioane de încasat	Diferențe nefavorabile nete din reevaluarea activelor și pasivelor în valută	Diverse active
1996	274 793	x	x	x	274 793	8 821 782	2 629 895	2 179 167	54 073	5 261	-	391 394
1997	3 271 258	843 058	2 428 200	x	x	3 366 759	7 719 078	5 030 483	196 477	127 818	-	2 364 300
1998	9 141 750	3 898 250	5 243 500	x	x	3 617 666	8 228 466	3 922 726	123 853	1 662 899	-	2 518 988
1999	21 411 781	-	16 838 903	4 572 878	x	2 433 138	8 696 647	908 627	250 358	3 049 437	-	4 488 225
2000	16 176 131	-	16 176 131	-	x	2 296 000	13 402 112	-	333 869	3 002 472	-	10 065 771
2001	8 414 865	1 657 090	6 757 775	-	x	1 147 815	12 235 059	-	332 734	2 014 695	137 146	9 750 484
2001 iul.	9 687 584	-	9 687 584	-	x	1 002 000	12 760 575	-	328 825	1 865 223	208 261	10 358 266
aug.	6 988 753	-	6 988 753	-	x	1 030 000	12 696 995	-	328 439	1 933 669	208 261	10 226 626
sep.	9 718 649	-	9 718 649	-	x	1 065 815	13 476 188	-	328 080	2 649 002	229 609	10 269 497
oct.	2 489 078	-	2 489 078	-	x	1 097 815	13 600 063	-	324 902	1 901 059	254 754	11 119 348
nov.	3 028 978	-	3 028 978	-	x	1 146 815	12 313 653	-	324 449	1 836 243	104 453	10 048 508
dec.	8 414 865	1 657 090	6 757 775	-	x	1 147 815	12 235 059	-	332 734	2 014 695	137 146	9 750 484
2002 ian.	5 820 587	1 089 037	4 731 550	-	x	1 112 815	10 723 214	-	332 199	1 276 330	30 473	9 084 212
feb.	3 316 554	-	3 316 554	-	x	1 033 815	12 640 798	-	332 245	1 334 839	30 473	10 943 241
mar.	7 032 554	-	7 032 554	-	x	860 861	12 680 445	-	331 382	1 654 322	177 455	10 517 286
apr.	3 062 588	-	3 062 588	-	x	860 861	13 307 114	-	331 173	1 391 086	195 093	11 389 762
mai	5 530 455	-	5 530 455	-	x	860 861	12 736 985	-	330 784	1 669 487	198 696	10 538 018
iun.	7 032 550	-	7 032 550	-	x	860 861	14 785 509	-	330 236	2 101 250	1 024 723	11 329 300
iul.	1 502 955	-	1 502 955	-	x	860 861	13 025 644	-	330 307	1 325 172	1 024 723	10 345 442

(continuare)

- milioane lei; sfârșitul perioadei -

Perioada	TOTAL PASIV	PASIVE EXTERNE								PASIVE INTERNE	
		Total	Pe termen scurt				Pe termen mediu și lung				Pasive externe în lei
			Total	Depozite ale băncilor străine	Împrumuturi de la bănci străine	Cumpărări DST de la FMI	Total	Împrumuturi de la bănci străine	Obligațiuni		
1996	20 753 695	7 929 647	2 626 383	-	-	2 626 383	5 303 264	1 371 900	3 931 364	x	12 824 048
1997	48 612 053	15 171 481	5 951 353	802 300	-	5 149 053	9 154 106	1 337 167	7 816 939	66 022	33 440 572
1998	55 254 473	17 632 198	5 898 147	-	-	5 898 147	11 668 029	998 366	10 669 663	66 022	37 622 275
1999	99 755 894	15 888 147	10 456 980	1 867 893	219 060	8 370 027	5 365 145	456 375	4 908 770	66 022	83 867 747
2000	148 406 279	22 018 594	14 332 921	2 592 600	-	11 740 321	7 619 651	648 150	6 971 501	66 022	126 387 685
2001	214 007 901	15 367 823	15 367 823	3 159 700	-	12 208 123	-	-	-	-	198 640 078
2001 iul.	191 692 717	18 995 689	10 964 042	-	-	10 964 042	7 965 625	-	7 965 625	66 022	172 697 028
aug.	192 321 394	19 420 194	11 341 362	-	-	11 341 362	8 078 832	-	8 078 832	-	172 901 200
sep.	198 178 469	19 466 065	11 274 026	-	-	11 274 026	8 192 039	-	8 192 039	-	178 712 404
oct.	188 447 844	11 076 003	11 076 003	-	-	11 076 003	-	-	-	-	177 371 841
nov.	191 945 455	12 606 915	12 606 915	-	-	12 606 915	-	-	-	-	179 338 540
dec.	214 007 901	15 367 823	15 367 823	3 159 700	-	12 208 123	-	-	-	-	198 640 078
2002 ian.	211 303 359	15 277 315	15 277 315	3 218 400	-	12 058 915	-	-	-	-	196 026 044
feb.	216 316 498	15 424 699	15 424 699	3 259 900	-	12 164 799	-	-	-	-	200 891 799
mar.	227 014 428	15 341 883	15 341 883	3 288 700	-	12 053 183	-	-	-	-	211 672 545
apr.	233 628 045	15 477 955	15 477 955	3 344 500	-	12 133 455	-	-	-	-	218 150 090
mai	266 994 438	15 833 031	15 833 031	3 353 300	-	12 479 731	-	-	-	-	251 161 407
iun.	266 263 854	14 935 506	14 935 506	3 347 700	-	11 587 806	-	-	-	-	251 328 348
iul.	263 111 306	14 715 919	14 715 919	3 288 800	-	11 427 119	-	-	-	-	248 395 387

9. BILANȚUL MONETAR AL BĂNCII NAȚIONALE A ROMÂNIEI

(continuare)

- milioane lei; sfârșitul perioadei -

Perioada	Emisiunea bănească	Sume în tranzit	Fonduri pentru participatii externe la:							Depozite ale organizațiilor internaționale			
			Total	FMI	BIRD	BRI	CFI	BERD	MIGA	Total	FMI	BIRD	MIGA
1996	5 905 718	-	187 072	-	65 445	39 170	9 803	67 808	4 846	3 185 930	3 185 324	606	-
1997	9 630 513	-	3 534 326	3 185 324	105 386	77 805	21 349	134 826	9 636	7 337 849	7 306 038	30 607	1 204
1998	12 305 972	27 058	3 757 469	3 185 324	222 251	106 306	29 141	201 295	13 152	8 615 689	8 474 462	139 583	1 644
1999	18 676 376	264 020	4 069 643	3 185 324	286 934	177 209	48 576	349 675	21 925	20 990 274	20 808 086	179 447	2 741
2000	28 108 760	293 525	4 546 897	3 185 324	500 280	251 675	68 989	509 492	31 137	27 621 304	27 248 922	368 490	3 892
2001	40 010 427	-	4 981 867	3 185 324	660 720	306 726	84 080	681 544	63 473	37 274 467	36 758 986	510 737	4 744
2001 iul.	31 745 549	1 027	4 883 080	3 185 324	655 083	283 069	78 827	633 234	47 543	37 274 020	36 758 986	510 587	4 447
aug.	31 912 177	-	4 927 149	3 185 324	656 286	291 651	79 947	653 588	60 353	37 274 083	36 758 986	510 587	4 510
sep.	34 925 288	-	4 943 562	3 185 324	657 488	295 737	81 067	662 747	61 199	37 274 147	36 758 986	510 587	4 574
oct.	33 445 783	-	4 963 094	3 185 324	659 058	301 077	82 531	672 800	62 304	37 272 629	36 758 986	508 987	4 656
nov.	33 393 961	-	4 980 135	3 185 324	660 534	306 095	83 907	680 932	63 343	37 274 457	36 758 986	510 737	4 734
dec.	40 010 427	-	4 981 867	3 185 324	660 720	306 726	84 080	681 544	63 473	37 274 467	36 758 986	510 737	4 744
2002 ian.	32 831 396	-	5 007 558	3 185 324	668 690	312 425	85 642	690 825	64 652	41 347 956	40 834 037	509 087	4 832
feb.	35 081 440	-	5 020 117	3 185 324	669 956	312 425	86 746	700 180	65 486	41 386 013	40 872 032	509 087	4 894
mar.	36 224 878	-	5 036 542	3 185 324	670 834	319 249	87 512	707 558	66 065	41 385 649	40 872 032	509 087	4 530
apr.	40 779 370	75 069	5 104 278	3 185 324	672 537	324 666	88 997	765 568	67 186	41 383 246	40 872 032	507 437	3 777
mai	37 926 288	137 750	5 116 023	3 185 324	672 805	325 520	89 231	775 781	67 362	44 203 603	43 689 382	509 187	5 034
iun.	42 754 229	-	5 332 943	3 185 324	878 440	325 520	89 082	787 327	67 250	44 409 401	43 689 382	714 993	5 026
iul.	42 646 223	639 695	5 304 900	3 185 324	876 643	319 259	87 515	770 092	66 067	44 409 312	43 689 382	714 993	4 937

(continuare)

- milioane lei; sfârșitul perioadei -

Perioada	Pasive interban-care	Depozite publice			Conturi de capital				Alte pasive			
		Total	Disponi-bilități din alte fonduri extra-bugetare	Contul general al Trezoreriei statului	Total	Capital social	Fond de rezervă	Profit	Total	Diferențe favorabile nete din re-evaluarea activelor și pasivelor în valută	Creditori din operațiuni externe	Diverse pasive
1996	3 105 547	15	15	x	141 146	5 000	135 802	-	279 983	-2 199	320 813	-38 639
1997	11 678 694	669 896	51	669 845	511 604	5 000	188 036	318 224	77 690	-	-	77 690
1998	13 443 811	23 086	168	22 918	193 569	100 000	93 225	-	-744 379	-	-	-744 379
1999	33 795 155	2 846 741	-	2 846 741	246 490	146 490	100 000	-	2 979 048	456 975	1 534 046	988 027
2000	48 533 212	2 991 457	1 975 815	1 015 642	617 160	146 491	264 295	206 374	13 675 370	11 201 522	2 008 887	464 961
2001	82 527 095	8 388 660	4 074 806	4 313 854	-3 846 447	172 416	146 491	-4 165 354	29 304 009	23 421 806	2 710 003	3 172 200
2001 iul.	63 510 545	16 876 778	10 156 824	6 719 954	295 209	172 416	146 491	-23 698	18 110 820	13 148 303	2 710 003	2 252 514
aug.	66 762 524	12 010 063	8 118 398	3 891 665	-350 291	172 416	146 491	-669 198	20 365 495	15 071 432	2 710 003	2 584 060
sep.	72 935 821	8 207 871	3 648 090	4 559 781	-918 739	172 416	146 491	-1 237 646	21 344 454	16 085 389	2 710 003	2 549 062
oct.	69 124 187	12 524 502	5 479 351	7 045 151	-2 148 567	172 416	146 491	-2 467 474	22 190 213	17 153 341	2 710 003	2 326 869
nov.	70 075 392	12 832 543	5 407 056	7 425 487	-2 832 731	172 416	146 491	-3 151 638	23 614 783	17 707 773	2 710 003	3 197 007
dec.	82 527 095	8 388 660	4 074 806	4 313 854	-3 846 447	172 416	146 491	-4 165 354	29 304 009	23 421 806	2 710 003	3 172 200
2002 ian.	81 750 357	10 410 284	2 320 872	8 089 412	-4 292 034	172 416	146 491	-4 610 941	28 970 527	22 209 274	3 010 430	3 750 823
feb.	86 153 068	6 891 874	1 512 499	5 379 375	-5 199 050	172 416	146 491	-5 517 957	31 558 337	23 549 735	3 013 231	4 995 371
mar.	95 038 091	6 862 966	919 273	5 943 693	-6 419 485	172 416	146 491	-6 738 392	33 543 904	25 058 580	3 013 231	5 472 093
apr.	95 161 417	6 124 497	232 882	5 891 615	-7 321 354	172 416	146 491	-7 640 261	36 843 568	28 724 066	3 013 231	5 106 271
mai	100 968 893	33 079 378	26 834 809	6 244 569	-8 375 271	172 416	146 491	-8 694 178	38 104 743	30 250 980	3 220 936	4 632 827
iun.	108 142 994	16 471 166	14 118 974	2 352 192	-5 300 356	172 416	146 491	-5 619 263	39 517 971	30 599 485	3 220 936	5 697 550
iul.	111 156 958	13 881 576	4 623 745	9 257 831	-6 230 602	172 416	146 491	-6 549 509	36 587 325	27 668 410	3 220 936	5 697 979

10. BILANȚUL MONETAR AGREGAT AL BĂNCILOR

- milioane lei; sfârșitul perioadei -

Perioada	ACTIV	ACTIVE EXTERNE											ACTIVE INTERNE Total
		Total	Valute convertibile						Valute neconvertibile				
			Total	Numerar și cecuri	Depozite la bănci străine	Participații la bănci străine	Titluri de valoare externe	Altele	Total	Numerar și cecuri	Depozite la bănci străine	Creațe din acorduri bilaterale de plăți	
1996	55 022 654	6 554 186	6 544 006	188 696	5 100 216	281 384	344 326	629 384	10 180	-	-	10 180	48 468 468
1997	100 187 879	13 555 484	13 547 066	403 050	11 686 956	626 041	230 081	600 938	8 418	-	-	8 403	86 632 395
1998	148 004 632	17 301 340	17 288 966	701 369	14 700 057	943 091	308 754	635 695	12 374	-	34	12 341	130 703 292
1999	182 177 625	22 842 698	22 842 650	1 313 524	19 207 107	1 654 318	250 924	416 776	48	-	48	-	159 334 927
2000	232 673 620	40 130 891	40 100 283	1 898 750	34 246 394	2 442 530	957 057	555 551	30 608	-	-	30 608	192 542 729
2001	352 146 442	50 966 334	50 931 163	4 713 303	42 202 401	2 923 213	504 051	588 196	35 171	51	-	35 120	301 180 108
2001 iul.	292 203 886	43 575 262	43 541 453	2 764 446	36 247 134	2 716 729	1 201 140	612 006	33 809	-	-	33 809	248 628 624
aug.	302 428 147	50 718 749	50 684 597	3 169 280	42 743 430	2 808 216	1 352 997	610 673	34 152	-	-	34 152	251 709 398
sep.	313 817 521	54 413 377	54 378 668	3 053 777	46 874 678	2 853 887	952 053	644 274	34 709	-	-	34 709	259 404 144
oct.	325 359 596	53 317 130	53 282 200	2 865 921	46 038 103	2 891 526	834 315	652 334	34 930	-	-	34 930	272 042 466
nov.	335 403 665	55 942 879	55 907 617	3 305 265	48 133 958	2 905 422	769 045	793 926	35 262	-	-	35 262	279 460 786
dec.	352 146 442	50 966 334	50 931 163	4 713 303	42 202 401	2 923 213	504 051	588 196	35 171	51	-	35 120	301 180 108
2002 ian.	355 321 128	52 809 873	52 774 745	3 712 167	44 903 109	2 941 078	654 765	563 626	35 128	-	-	35 128	302 511 255
feb.	361 687 490	50 523 614	50 487 532	3 587 782	42 730 251	2 984 562	646 420	538 517	36 082	-	-	35 267	311 163 877
mar.	375 452 140	47 510 570	47 474 479	3 418 847	39 730 526	3 022 922	673 541	628 642	36 091	-	-	35 315	327 941 570
apr.	385 338 720	41 131 238	41 094 653	3 215 653	33 511 761	3 105 780	625 285	636 174	36 585	-	-	35 842	344 207 482
mai.	393 458 403	43 682 760	43 646 230	3 363 139	35 344 201	3 161 572	650 395	1 126 923	36 529	-	-	35 831	349 775 644
iun.	405 242 429	44 738 283	44 701 860	4 281 723	35 625 118	3 254 419	752 079	788 522	36 423	-	-	35 772	360 504 147
iul.	408 286 144	45 499 364	45 463 847	3 888 226	36 673 950	3 206 304	759 082	936 285	35 518	-	-	34 924	362 786 779

Notă: Începând cu decembrie 1996 contul general al Trezoreriei statului este reflectat numai în bilanțul BNR.

(continuare)

- milioane lei; sfârșitul perioadei -

Perioada	Active interne (continuare) Numerar în casierile băncilor	Credite interne									
		Total	Neguvernamentale					Restante			
			Total	În lei	Credite pe termen scurt			Populație	Alte 1)	Total	
					Total	Curente (inclusiv pentru compensare)					
						Total	Agenti economici cu capital majoritar de stat				Agenti economici cu capital majoritar privat
1996	519 718	32 310 520	26 841 440	16 942 968	14 156 220	11 928 059	7 134 269	4 514 499	199 927	79 365	2 228 161
1997	426 834	46 999 700	35 900 662	16 232 369	12 853 429	11 069 600	5 568 724	5 156 336	233 192	111 347	1 783 829
1998	771 666	77 919 531	59 086 517	24 272 609	19 351 643	16 661 936	5 702 361	9 912 569	839 465	207 540	2 689 707
1999	1 273 958	88 405 741	57 719 485	24 444 938	18 781 531	17 535 185	3 960 177	12 737 690	523 358	313 960	1 246 345
2000	2 322 949	106 725 267	75 007 107	30 410 835	25 193 508	24 535 825	2 952 268	20 112 757	1 059 949	410 852	657 683
2001	4 320 045	156 248 570	118 254 451	47 533 320	39 904 461	39 030 128	3 735 513	32 248 892	2 761 982	283 742	874 332
2001 iul.	2 365 856	135 681 759	97 206 053	39 072 200	33 080 627	32 258 368	4 442 718	25 903 955	1 778 345	133 350	822 259
aug.	2 027 955	135 754 462	99 369 058	39 227 712	32 950 028	32 133 926	4 220 860	25 750 259	1 987 456	175 351	816 102
sep.	2 227 482	136 009 485	103 230 142	41 898 485	35 353 400	34 540 908	4 197 336	28 032 729	2 124 990	185 853	812 492
oct.	2 556 771	152 523 351	107 390 509	43 581 828	36 948 498	36 201 137	4 448 933	29 094 373	2 475 972	181 860	747 361
nov.	2 258 786	155 190 696	111 190 299	45 007 849	37 997 552	37 068 377	4 140 283	30 104 712	2 641 560	181 822	929 175
dec.	4 320 045	156 248 570	118 254 451	47 533 320	39 904 461	39 030 128	3 735 513	32 248 892	2 761 982	283 742	874 332
2002 ian.	2 752 509	162 946 396	121 591 281	48 758 821	40 998 682	40 111 301	3 713 058	33 400 947	2 761 646	235 650	887 380
feb.	2 613 022	165 334 840	124 163 563	49 897 663	42 033 640	40 923 295	3 733 182	34 115 440	2 815 880	258 793	1 110 345
mar.	2 749 753	167 974 853	130 236 652	51 609 789	43 586 141	42 492 155	3 695 425	35 583 127	2 983 405	230 198	1 093 987
apr.	3 041 830	182 420 068	140 430 653	53 976 146	45 541 224	44 418 891	4 383 409	36 705 824	3 154 791	174 868	1 122 333
mai.	2 876 281	184 078 381	143 072 372	51 203 515	42 555 121	41 434 653	4 142 530	33 621 077	3 448 948	222 097	1 120 468
iun.	3 080 055	187 415 968	147 266 724	52 780 790	43 653 236	42 386 085	4 090 219	33 915 811	4 018 301	361 755	1 267 151
iul.	3 483 513	189 889 988	145 975 042	53 233 089	43 310 269	41 995 571	4 098 551	33 531 772	4 085 501	279 746	1 314 698

1) Includ și societățile de asigurare.

10. BILANȚUL MONETAR AGREGAT AL BĂNCILOR

(continuare)

- milioane lei; sfârșitul perioadei -

Perioada	Credite pe termen mediu și lung												
					Total	Curente					Restante		
	Agenți economici		Popu- lație	Altele 1)		Total	Agenți economici		Popu- lație	Altele 1)	Total	Agenți economici	
	cu capital majoritar de stat	cu capital majoritar privat			cu capital majoritar de stat		cu capital majoritar privat	cu capital majoritar de stat				cu capital majoritar privat	
1996	1 064 356	1 134 204	27 791	1 810	2 786 748	2 041 882	371 529	1 066 672	527 674	76 007	744 866	222 593	510 060
1997	741 022	1 013 112	24 822	4 872	3 378 940	2 722 778	258 238	1 120 335	1 296 944	47 260	656 162	125 748	519 201
1998	941 537	1 551 032	57 125	140 012	4 920 967	3 836 083	312 699	1 457 470	2 003 583	62 331	1 084 884	67 160	980 595
1999	287 461	884 972	57 384	16 528	5 663 407	4 780 319	774 934	1 920 954	1 990 608	93 823	883 088	34 524	360 600
2000	112 615	469 650	19 619	55 798	5 217 327	5 177 376	721 805	1 961 271	2 419 059	75 240	39 951	135	21 766
2001	39 279	691 025	86 585	57 444	7 628 860	7 570 242	530 735	2 918 339	3 748 283	372 886	58 617	18 269	21 278
2001 iul.	45 180	704 398	38 102	34 578	5 991 573	5 943 507	653 976	2 089 503	2 831 633	368 395	48 066	3 729	25 080
aug.	34 400	703 620	44 025	34 057	6 277 684	6 233 065	718 243	2 177 480	2 976 133	361 209	44 619	3 783	21 800
sep.	46 307	661 224	68 605	36 357	6 545 085	6 494 383	725 206	2 289 859	3 116 135	363 183	50 702	8 383	21 006
oct.	61 499	580 905	73 426	31 530	6 633 330	6 584 715	451 119	2 463 222	3 303 275	367 098	48 615	11 900	17 052
nov.	70 180	741 954	74 815	42 225	7 010 297	6 967 731	493 133	2 596 915	3 509 105	368 578	42 567	5 547	17 520
dec.	39 279	691 025	86 585	57 444	7 628 860	7 570 242	530 735	2 918 339	3 748 283	372 886	58 617	18 269	21 278
2002 ian.	31 816	749 132	76 884	29 548	7 760 139	7 725 816	505 886	2 994 308	3 855 499	370 123	34 323	533	16 799
feb.	44 350	952 247	82 160	31 588	7 864 023	7 824 670	480 918	3 024 676	3 957 638	361 438	39 353	331	18 613
mar.	34 294	960 947	89 268	9 477	8 023 647	7 984 626	752 153	3 099 501	4 067 007	65 965	39 021	239	17 947
apr.	71 605	937 727	99 610	13 391	8 434 922	8 399 011	756 008	3 135 968	4 373 090	133 944	35 912	291	15 066
mai.	17 676	976 914	113 669	12 208	8 648 395	8 593 162	742 443	3 119 655	4 594 168	136 896	55 233	689	31 906
iun.	40 750	1 073 979	137 566	14 856	9 127 555	9 053 780	718 079	3 424 140	4 803 686	107 875	73 774	8 937	36 633
iul.	21 837	1 131 877	143 843	17 141	9 922 820	9 850 708	711 853	3 849 631	5 165 745	123 478	72 112	123	45 372

1) Includ și societățile de asigurare.

(continuare)

- milioane lei; sfârșitul perioadei -

Perioada	Credite în valută convertibilă										
			Guverna- mentale			Sume în tranzit	Active inter- bancare	Alte active			
			Total	Curente	Restante			Total	Diferențe nefavorabile nete din reevaluarea activelor și pasivelor în valută	Alte	
	Popu- lație	Altele 1)									
1996	6 642	5 572	9 898 472	8 930 989	967 483	5 469 080	47 654	5 535 928	10 054 648	47 897	10 006 751
1997	7 246	3 967	19 668 294	13 087 201	6 581 093	11 099 037	6 704	16 735 217	22 463 940	292 700	22 171 240
1998	17 447	19 682	34 813 908	19 557 519	15 256 389	18 833 014	188 362	24 527 797	27 295 937	2 990	27 292 947
1999	27 922	460 042	33 274 548	26 887 332	6 387 216	30 686 256	131 303	41 699 326	27 824 599	26 232	27 798 366
2000	17 223	827	44 596 272	43 456 088	1 140 184	31 718 159	188 019	57 302 566	26 003 929	4 739	25 999 189
2001	18 876	194	70 721 131	68 180 361	2 540 770	37 994 118	541 549	95 896 080	44 173 866	4 905	44 168 961
2001 iul.	18 869	387	58 133 854	55 672 829	2 461 024	38 475 705	38 858	74 846 763	35 695 389	5 411	35 689 977
aug.	18 598	437	60 141 346	57 543 384	2 597 962	36 385 404	26 773	77 473 965	36 426 243	7 944	36 418 299
sep.	20 881	432	61 331 656	58 872 949	2 458 707	32 779 344	24 292	84 177 143	36 965 742	5 642	36 960 100
oct.	19 081	582	63 808 681	61 386 599	2 422 082	45 132 843	111 075	80 076 644	36 774 625	6 471	36 768 153
nov.	19 155	344	66 182 450	63 417 838	2 764 612	44 000 397	50 688	81 518 049	40 442 567	6 249	40 436 318
dec.	18 876	194	70 721 131	68 180 361	2 540 770	37 994 118	541 549	95 896 080	44 173 866	4 905	44 168 961
2002 ian.	16 765	226	72 832 460	70 320 300	2 512 160	41 355 116	105 072	93 202 951	43 504 326	223 499	43 280 827
feb.	20 187	222	74 265 900	72 504 159	1 761 741	41 171 277	113 482	97 326 934	45 775 598	3 995	45 771 603
mar.	20 205	630	78 626 863	76 882 168	1 744 695	37 738 201	26 145	108 655 828	48 534 991	3 375	48 531 616
apr.	19 921	633	86 454 506	84 678 225	1 776 282	41 989 415	180 339	109 604 322	48 960 924	3 215	48 957 709
mai.	21 797	841	91 868 856	90 101 687	1 767 169	41 006 009	480 461	114 605 486	47 735 035	4 351	47 730 684
iun.	27 430	774	94 485 933	92 579 927	1 906 006	40 149 244	67 191	120 151 790	49 789 143	5 373	49 783 769
iul.	25 694	923	92 741 953	90 980 990	1 760 963	43 914 947	845 598	121 333 071	47 234 608	16 694	47 217 915

1) Includ și societățile de asigurare.

10. BILANȚUL MONETAR AGREGAT AL BĂNCILOR

(continuare)

- milioane lei; sfârșitul perioadei -

Perioada	PASIV	PASIVE EXTERNE										PASIVE INTERNE Total
		Total	Termen scurt								Termen mediu și lung	
			Total	Valute convertibile			Lei (ale altor nerezidenți)	Valute neconvertibile				
	Total	Împrumuturi de la bănci străine		Depozite ale băncilor străine	Depozite ale altor nerezidenți	Total		din care: Angajamente și acorduri bilaterale de plăți				
1996	55 022 654	4 995 406	2 483 921	2 437 554	437 735	1 586 676	413 143	36 574	9 794	9 794	2 511 485	50 027 248
1997	100 187 879	9 220 733	2 259 249	2 141 126	299 938	1 192 908	648 280	98 767	19 356	19 356	6 961 484	90 967 146
1998	148 004 632	8 843 744	2 133 069	2 060 846	168 367	1 120 845	771 634	44 932	27 290	27 290	6 710 675	139 160 888
1999	182 177 625	11 178 578	4 084 424	4 036 696	441 303	1 487 865	2 107 528	47 685	43	-	7 094 154	170 999 047
2000	232 673 620	13 181 292	5 911 101	5 843 167	458 591	1 955 636	3 428 940	67 934	-	-	7 270 191	219 492 328
2001	352 146 442	20 896 304	11 952 071	11 707 233	657 467	6 346 197	4 703 569	244 837	-	-	8 944 233	331 250 139
2001 iul.	292 203 886	17 522 474	9 108 544	9 009 716	951 231	3 687 019	4 371 466	98 828	-	-	8 413 930	274 681 412
aug.	302 428 147	18 541 536	10 589 918	10 475 332	590 355	5 391 300	4 493 677	114 586	-	-	7 951 618	283 886 611
sep.	313 817 521	20 002 446	11 878 890	11 744 173	1 838 969	5 007 118	4 898 087	134 716	-	-	8 123 556	293 815 076
oct.	325 359 596	19 824 112	11 053 884	10 909 994	530 488	5 517 391	4 862 114	143 891	-	-	8 770 228	305 535 484
nov.	335 403 665	19 265 861	10 330 757	10 170 285	700 422	4 724 154	4 745 710	160 472	-	-	8 935 104	316 137 804
dec.	352 146 442	20 896 304	11 952 071	11 707 233	657 467	6 346 197	4 703 569	244 837	-	-	8 944 233	331 250 139
2002 ian.	355 321 128	22 093 292	13 060 820	12 740 405	931 299	6 989 272	4 819 834	320 415	-	-	9 032 472	333 227 837
feb.	361 687 490	22 760 178	13 734 885	13 348 692	848 023	7 310 927	5 189 742	386 193	-	-	9 025 293	338 927 313
mar.	375 452 140	23 753 468	14 593 658	14 277 960	967 092	8 103 327	5 207 542	315 698	-	-	9 159 810	351 698 672
apr.	385 338 720	24 979 032	15 293 896	15 076 811	368 202	9 193 287	5 515 322	217 085	-	-	9 685 137	360 359 688
mai.	393 458 403	28 797 375	17 437 925	17 226 399	1 124 241	10 250 336	5 851 822	211 527	-	-	11 359 449	364 661 029
iun.	405 242 429	29 740 177	17 355 988	17 152 262	739 384	10 180 633	6 232 245	203 726	-	-	12 384 189	375 502 252
iul.	408 286 144	29 529 228	17 719 342	17 480 941	792 747	10 690 696	5 997 498	238 401	-	-	11 809 886	378 756 916

(continuare)

- milioane lei; sfârșitul perioadei -

Perioada	Pasive interne (continuare)										
	Depozite ale clienților nebancați										
	Total	Disponibilități la vedere					Economii ale populației				Depozite în lei Total
		Total	Agenți economici		Conturi ale populației	Cecuri	Altele 1)	Total	La vedere	La termen	
	cu capital majoritar de stat	cu capital majoritar privat									
1996	24 933 269	5 772 013	2 095 521	2 562 666	504 373	203 523	405 930	8 808 111	789 248	8 018 864	3 267 516
1997	52 950 348	9 531 063	2 946 885	5 057 163	692 898	44 343	789 774	20 165 532	1 599 451	18 566 081	5 567 479
1998	81 004 864	10 584 719	2 700 060	6 078 150	769 371	42 702	994 436	30 966 689	1 403 418	29 563 271	9 251 991
1999	116 750 882	12 297 315	2 348 360	7 920 113	745 275	45 398	1 238 169	39 238 116	1 356 743	37 881 373	14 733 940
2000	159 318 296	20 589 419	3 729 926	13 460 498	1 341 479	46 706	2 010 810	44 548 689	1 591 440	42 957 249	19 323 875
2001	234 876 529	28 673 276	4 633 268	19 133 221	2 161 834	39 241	2 705 711	63 706 466	2 221 310	61 485 157	26 712 648
2001 iul.	187 049 332	17 617 171	2 634 592	11 278 660	1 774 316	35 394	1 894 209	53 138 210	1 910 798	51 227 412	20 355 798
aug.	196 727 444	18 341 928	2 635 433	11 785 768	1 925 816	36 192	1 958 720	54 030 326	1 977 288	52 053 038	21 694 656
sep.	202 499 877	18 427 561	2 755 226	11 810 399	1 676 509	33 813	2 151 615	55 327 342	2 036 615	53 290 727	21 947 600
oct.	206 054 690	19 197 062	3 012 134	12 047 154	1 832 099	33 254	2 272 420	56 760 864	1 970 251	54 790 614	22 590 812
nov.	213 760 203	19 250 741	2 949 726	12 301 061	1 886 306	32 588	2 081 060	58 669 678	2 201 165	56 468 513	23 942 946
dec.	234 876 529	28 673 276	4 633 268	19 133 221	2 161 834	39 241	2 705 711	63 706 466	2 221 310	61 485 157	26 712 648
2002 ian.	229 910 874	20 735 657	3 615 487	12 603 822	2 105 096	35 260	2 375 992	65 542 102	2 446 886	63 095 216	26 919 090
feb.	234 678 332	22 070 887	3 891 301	12 835 454	2 396 397	40 447	2 907 289	67 766 019	2 885 641	64 880 378	29 089 402
mar.	241 910 223	22 465 513	4 354 577	13 293 242	2 423 611	36 231	2 357 853	70 377 791	3 257 706	67 120 085	31 487 027
apr.	248 382 940	22 689 929	3 555 287	13 995 928	2 789 301	40 433	2 308 979	72 442 843	3 627 489	68 815 353	34 318 613
mai.	255 631 983	24 799 109	3 770 739	15 706 095	2 708 251	32 133	2 581 891	73 852 241	2 626 501	71 225 741	33 938 951
iun.	261 297 162	24 751 748	3 553 504	15 418 532	3 032 855	36 801	2 710 055	75 446 703	2 824 350	72 622 353	36 534 659
iul.	264 370 961	26 627 683	3 581 398	17 020 516	3 227 399	33 094	2 765 276	77 507 976	2 972 773	74 535 203	37 336 292

1) Includ și societățile de asigurare.

10. BILANȚUL MONETAR AGREGAT AL BĂNCILOR

(continuare)

- milioane lei; sfârșitul perioadei -

Perioada													
				Depozite în valută convertibilă									
	La termen	Condiționate	Certificate de depozit	Total	La vedere				Conturi ale populației	Altele 1)	Total	Agenți economici cu capital majoritar de stat	
					Total	Agenți economici							
					cu capital majoritar de stat	cu capital majoritar privat							
1996	1 893 442	658 134	715 939	7 085 630	4 528 818	1 233 981	1 644 945	1 171 290	478 602	2 556 811	163 023		
1997	3 659 105	387 814	1 520 560	17 686 275	9 442 388	2 369 887	3 715 164	2 277 233	1 080 103	8 243 887	609 948		
1998	5 501 727	1 380 085	2 370 179	30 201 465	11 817 169	2 353 706	4 671 113	3 387 059	1 405 291	18 384 296	4 463 681		
1999	7 810 157	2 574 733	4 349 049	50 481 511	22 576 287	5 603 697	9 769 506	5 067 189	2 135 895	27 905 224	1 041 670		
2000	11 485 363	3 899 715	3 938 796	74 856 314	27 831 151	4 148 023	13 424 360	7 874 749	2 384 019	47 025 163	2 358 212		
2001	15 926 442	5 555 282	5 230 924	115 784 139	38 240 126	4 292 778	18 856 742	11 914 012	3 176 593	77 544 014	3 238 133		
2001 iul.	11 266 927	4 384 475	4 704 396	95 938 153	36 232 206	4 426 742	19 574 330	9 503 518	2 727 616	59 705 947	2 093 739		
aug.	12 549 129	4 428 346	4 717 182	102 660 533	35 082 828	4 124 805	17 862 386	10 300 455	2 795 182	67 577 705	2 380 748		
sep.	12 596 395	4 544 599	4 806 606	106 797 374	35 510 106	4 107 191	17 883 540	10 664 507	2 854 868	71 287 268	1 862 424		
oct.	12 872 159	4 802 864	4 915 789	107 505 951	36 967 558	4 486 810	18 924 568	10 621 147	2 935 033	70 538 393	3 859 318		
nov.	14 036 612	4 843 484	5 062 849	111 896 839	37 580 744	4 318 818	19 485 564	10 664 626	3 111 736	74 316 096	3 797 698		
dec.	15 926 442	5 555 282	5 230 924	115 784 139	38 240 126	4 292 778	18 856 742	11 914 012	3 176 593	77 544 014	3 238 133		
2002 ian.	15 877 122	5 483 670	5 558 298	116 714 025	37 968 257	4 016 904	18 868 581	11 638 754	3 444 019	78 745 767	3 464 282		
feb.	17 460 999	5 671 886	5 956 517	115 752 024	38 100 315	4 936 696	18 257 256	11 395 252	3 511 112	77 651 709	2 304 214		
mar.	19 273 355	5 757 458	6 456 213	117 579 892	37 105 469	3 871 337	17 905 239	11 424 349	3 904 544	80 474 423	2 173 945		
apr.	21 198 232	6 252 475	6 867 906	118 931 556	38 545 127	4 421 212	18 089 401	12 030 832	4 003 683	80 386 429	2 289 281		
mai.	20 289 867	6 433 442	7 215 641	123 041 682	41 469 552	4 513 710	20 514 993	12 251 830	4 189 019	81 572 130	2 114 134		
iun.	22 099 109	6 795 426	7 640 124	124 564 052	42 081 048	4 230 171	20 917 526	12 487 840	4 445 511	82 483 004	2 255 284		
iul.	22 468 419	6 811 137	8 056 736	122 899 010	40 042 638	4 514 141	19 035 769	12 392 402	4 100 327	82 856 372	2 435 874		

1) Includ și societățile de asigurare.

(continuare)

- milioane lei; sfârșitul perioadei -

Perioada												
					Sume în tranzit	Pasive interban- care	Depozite publice					Conturi de capital Total
			Altele 1)	Condiționate 2)			Total	Finanțare pe termen mediu și lung	Disponibilități din alte fonduri și fonduri speciale extra- bugetare	Disponibilități pentru fondul de șomaj	Disponibilități din plasa- mente ale Trezoreriei statului	
	Agenți economici cu capital majoritar privat	Depozite ale popu- lației										
1996	644 920	713 579	437 725	597 564	567 063	11 342 050	1 135 276	17 556	1 089 308	28 079	-	5 159 380
1997	1 502 147	3 735 266	267 176	2 129 349	102 950	8 751 521	2 169 066	181 998	1 918 695	67 995	-	8 589 975
1998	3 150 190	7 507 959	525 794	2 736 672	139 754	14 761 261	7 118 835	1 644 877	5 372 619	101 340	-	11 264 278
1999	5 252 087	15 977 426	982 936	4 651 105	232 449	9 626 508	5 630 419	2 902 088	2 575 596	152 735	-	18 102 109
2000	10 286 309	24 668 546	1 922 163	7 789 933	493 947	11 042 157	7 024 413	4 217 605	2 728 821	77 482	504	25 106 462
2001	14 300 092	45 428 363	1 849 870	12 727 555	879 881	13 121 250	13 030 044	9 668 114	3 334 188	27 186	555	50 581 095
2001 iul.	9 886 172	34 937 469	2 618 151	10 170 416	2 872 983	11 192 565	8 487 489	4 677 995	3 727 083	48 071	34 340	42 716 706
aug.	14 771 619	37 549 931	2 752 478	10 122 929	2 670 606	10 727 802	7 899 789	4 661 351	3 161 229	43 325	33 884	43 976 393
sep.	16 663 649	39 430 488	2 418 093	10 912 614	3 093 015	11 330 811	8 170 872	4 746 807	3 347 867	39 303	36 895	45 260 403
oct.	12 090 210	40 970 892	1 922 978	11 694 995	2 875 250	11 880 761	13 289 785	10 132 026	3 075 050	35 217	47 492	46 923 340
nov.	14 142 151	43 291 569	2 145 436	10 939 241	2 912 914	10 565 768	13 873 363	9 979 824	3 813 062	30 879	49 597	48 848 394
dec.	14 300 092	45 428 363	1 849 870	12 727 555	879 881	13 121 250	13 030 044	9 668 114	3 334 188	27 186	555	50 581 095
2002 ian.	14 247 919	47 163 107	2 249 334	11 621 125	3 531 219	12 386 637	13 115 134	9 701 663	3 332 898	24 392	56 181	49 929 178
feb.	13 941 464	46 978 902	2 341 919	12 085 210	4 798 834	11 856 543	13 008 940	9 733 540	3 204 873	22 134	48 392	51 685 910
mar.	14 524 130	47 896 251	3 141 634	12 738 463	3 227 946	14 039 516	12 910 451	9 713 799	3 134 386	19 225	43 041	51 454 483
apr.	12 425 425	49 439 856	3 296 810	12 935 058	3 698 462	15 006 570	12 911 726	9 824 089	3 047 971	16 594	23 072	53 018 926
mai.	12 222 506	48 239 466	3 025 918	15 970 106	3 229 920	13 990 320	13 484 014	9 873 373	3 565 946	14 370	30 326	55 015 899
iun.	14 890 491	48 553 647	2 945 165	13 838 418	4 270 795	13 490 654	13 556 482	10 127 138	3 390 503	11 576	27 266	57 236 649
iul.	14 987 531	48 075 030	2 897 174	14 460 763	4 334 449	11 385 915	15 686 336	12 574 968	3 071 916	9 066	30 387	57 856 726

1) Includ și societățile de asigurare. 2) Includ și certificate de depozit.

10. BILANȚUL MONETAR AGREGAT AL BĂNCILOR

(continuare)

- milioane lei; s fârșitul perioadei -

Perioada	Capital propriu									Alte pasive		
	Total	Capital statutar	Fond de rezervă	Fonduri de risc	Profit net 3)	Alte fonduri	Capital suplimentar			Total	Diferențe favorabile nete din reevalua- rea acti- velor și pasivelor externe	Altele
							Total	Fonduri de risc	Alte fonduri proprii			
1996	4 092 161	1 012 452	690 101	x	1 451 772	937 837	1 067 219	444 061	623 158	6 890 209	174 409	6 715 800
1997	6 832 377	1 564 959	1 315 822	x	1 209 369	2 742 228	1 757 598	646 642	1 110 956	18 403 287	919 242	17 484 045
1998	9 484 187	5 126 089	2 289 150	x	-2 479 540	4 548 488	1 780 091	885 904	894 187	24 871 896	131 608	24 740 289
1999	15 390 795	9 575 744	3 121 600	957 715	-4 769 925	6 505 660	2 711 314	x	2 711 314	20 656 680	19 527	20 637 153
2000	23 121 323	13 120 284	4 714 197	1 183 240	-2 604 017	6 707 619	1 985 138	x	1 985 138	16 507 053	87 768	16 419 285
2001	44 964 158	25 995 945	7 440 619	2 065 282	-1 456 247	10 918 559	5 616 937	x	5 616 937	18 761 340	380 844	18 380 496
2001 iul.	40 501 307	23 883 375	6 521 336	1 682 554	-1 909 913	10 323 955	2 215 399	x	2 215 399	22 362 337	174 657	22 187 681
aug.	41 642 033	24 285 213	6 781 189	1 728 135	-1 118 313	9 965 809	2 334 359	x	2 334 359	21 884 576	284 782	21 599 795
sep.	42 905 187	24 671 163	7 050 830	1 795 059	-310 036	9 698 173	2 355 216	x	2 355 216	23 460 098	186 597	23 273 500
oct.	44 576 798	24 691 382	7 171 098	1 868 793	1 279 828	9 565 697	2 346 542	x	2 346 542	24 511 657	200 517	24 311 141
nov.	46 481 361	25 852 376	7 343 304	1 924 825	1 834 014	9 526 842	2 367 032	x	2 367 032	26 177 163	265 986	25 911 178
dec.	44 964 158	25 995 945	7 440 619	2 065 282	-1 456 247	10 918 559	5 616 937	x	5 616 937	18 761 340	380 844	18 380 496
2002 ian.	44 211 971	25 695 627	7 702 258	2 340 845	-4 070 089	12 543 331	5 717 207	x	5 717 207	24 354 795	391 886	23 962 908
feb.	44 524 209	27 041 738	7 969 680	2 271 249	-3 512 678	10 754 220	7 161 700	x	7 161 700	22 898 754	587 499	22 311 255
mar.	44 226 394	25 655 162	8 437 133	2 291 867	-3 264 254	11 106 487	7 228 089	x	7 228 089	28 156 053	822 632	27 333 421
apr.	45 882 417	26 488 004	8 697 430	2 461 751	-2 958 772	11 194 004	7 136 509	x	7 136 509	27 341 064	828 725	26 512 339
mai.	49 000 200	28 714 516	8 830 835	2 501 099	-2 140 196	11 093 947	6 015 698	x	6 015 698	23 308 894	692 172	22 616 721
iun.	51 208 030	29 572 881	9 174 248	2 483 829	-1 384 737	11 361 810	6 028 619	x	6 028 619	25 650 510	624 307	25 026 204
iul.	51 850 655	30 197 228	9 044 747	2 453 206	-1 136 987	11 292 461	6 006 070	x	6 006 070	25 122 529	609 630	24 512 899

3) Include atât rezultatul financiar al exercițiului curent, cât și rezultatul reportat (profit nerepartizat sau pierdere neacoperită).

11. SITUAȚIA MONETARĂ CONSOLIDATĂ

- milioane lei; s fârșitul perioadei -

Perioada	ACTIVE EXTERNE NETE			ACTIVE INTERNE NETE						
	Total	Aur	Valute convertibile nete	Total	Credite interne					
					Total	Credit neguvernamental			Credit guvernamental, net	
					Total	În lei	În valute convertibile	Total	Certificate de trezorerie	
1996	-683 127	3 429 498	-4 112 625	31 017 757	31 450 022	26 841 440	16 942 968	9 898 472	4 608 582	3 764 299
1997	15 935 302	8 997 727	6 937 575	46 215 112	47 431 996	35 900 662	16 232 369	19 668 294	11 531 334	5 752 249
1998	16 162 110	10 155 485	6 006 625	76 367 782	79 919 360	59 086 517	24 272 609	34 813 908	20 832 843	15 096 358
1999	41 380 750	17 628 942	23 751 808	92 741 702	101 340 362	57 719 485	24 444 938	33 274 548	43 620 877	15 928 235
2000	92 911 746	23 848 598	69 063 148	102 000 404	112 885 528	75 007 107	30 410 835	44 596 272	37 878 421	19 041 836
2001	168 511 464	29 661 473	138 849 991	102 000 404	143 244 731	118 254 451	47 533 320	70 721 131	24 990 279	21 363 034
2001 iul.	136 921 914	23 873 446	113 048 468	79 455 071	120 005 076	97 206 053	39 072 200	58 133 854	22 799 022	15 879 766
aug.	145 887 745	23 874 117	122 013 628	80 669 379	122 833 363	99 369 058	39 227 712	60 141 346	23 464 304	12 941 213
sep.	150 392 854	23 875 226	126 517 628	84 752 216	129 349 391	103 230 142	41 898 485	61 331 656	26 119 249	13 975 101
oct.	155 196 293	23 878 825	131 317 468	81 693 600	129 198 142	107 390 509	43 581 828	63 808 681	21 807 633	15 829 151
nov.	161 042 645	23 902 938	137 139 707	83 797 853	131 513 768	111 190 299	45 007 849	66 182 450	20 323 469	16 552 526
dec.	168 511 464	29 661 473	138 849 991	102 000 404	143 244 731	118 254 451	47 533 320	70 721 131	24 990 279	21 363 034
2002 ian.	166 657 457	29 663 829	136 993 628	93 274 735	145 241 566	121 591 281	48 758 821	72 832 460	23 650 285	22 226 168
feb.	169 250 057	29 670 432	139 579 625	97 839 396	148 750 581	124 163 563	49 897 663	74 265 900	24 587 018	19 621 684
mar.	172 352 780	29 672 189	142 680 591	102 973 205	155 233 989	130 236 652	51 609 789	78 626 863	24 997 338	19 683 967
apr.	174 406 400	29 674 448	144 731 952	111 659 233	166 446 432	140 430 653	53 976 146	86 454 506	26 015 780	21 281 766
mai.	201 419 984	29 674 614	171 745 370	89 208 582	143 045 444	143 072 372	51 203 515	91 868 856	-26 928	21 063 798
iun.	197 918 296	29 678 938	168 239 358	102 993 500	164 420 870	147 266 724	52 780 790	94 485 933	17 154 146	20 367 309
iul.	203 312 915	29 682 734	173 630 181	100 163 682	161 825 032	145 975 042	53 233 089	92 741 953	15 849 990	18 323 285

Notă: Începând cu decembrie 1996 contul general al Trezoreriei statului este reflectat numai în bilanțul BNR.

11. SITUAȚIA MONETARĂ CONSOLIDATĂ

- milioane lei; sfârșitul perioadei -

Perioada										
	Alte credite guvernamentale	Fond pentru pensia suplimentară de stat	Datoric publică pe TML	Depozite din finanțarea externă pe TML	Depozite ale fondului pentru ajutorul de șomaj	Alte fonduri extra-bugetare	Obligațiuni în valută	Contul general al Trezoreriei statului	Alte titluri de stat	Disponibilități din plasmamentele ale Trezoreriei statului
1996	1 132 000	-333	149 913	-17 556	-28 079	-1 089 323	422 868	274 793	x	-
1997	-	-378	141 825	-181 998	-67 995	-1 918 746	601 725	-669 845	7 874 497	-
1998	-	-	137 262	-1 644 877	-101 340	-5 372 787	4 570 380	-22 918	8 170 763	-
1999	1 060 000	-	x	-2 902 088	-152 735	-2 575 596	14 021 955	-2 846 741	21 087 847	-
2000	186 847	-	x	-4 217 605	-77 482	-4 704 636	2 757 719	-1 015 642	25 907 889	-504
2001	317 927	-	x	-9 668 114	-27 186	-7 408 994	11 757 921	-4 313 854	12 970 102	-555
2001 iul.	447 273	-	x	-4 677 995	-48 071	-13 883 907	7 191 685	-6 719 954	24 644 566	-34 340
aug.	475 548	-	x	-4 661 351	-43 325	-11 279 627	6 777 759	-3 891 665	23 179 636	-33 884
sep.	431 709	-	x	-4 746 807	-39 303	-6 995 957	7 287 840	-4 559 781	20 803 343	-36 895
oct.	892 939	-	x	-10 132 026	-35 217	-8 554 401	11 396 471	-7 045 151	19 503 359	-47 492
nov.	157 264	-	x	-9 979 824	-30 879	-9 220 118	10 816 226	-7 425 487	19 503 359	-49 597
dec.	317 927	-	x	-9 668 114	-27 186	-7 408 994	11 757 921	-4 313 854	12 970 102	-555
2002 ian.	204 512	-	x	-9 701 663	-24 392	-5 653 770	11 843 323	-8 089 412	12 901 700	-56 181
feb.	220 446	-	x	-9 733 540	-22 134	-4 717 372	11 858 702	-5 379 375	12 787 000	-48 392
mar.	207 186	-	x	-9 713 799	-19 225	-4 053 659	11 910 503	-5 943 693	12 969 100	-43 041
apr.	333 583	-	x	-9 824 089	-16 594	-3 280 853	10 709 300	-5 891 615	12 727 354	-23 072
mai	733 519	-	x	-9 873 373	-14 370	-30 400 755	12 011 793	-6 244 569	12 727 354	-30 326
iun.	749 976	-	x	-10 127 138	-11 576	-17 509 477	12 578 722	-2 352 192	13 485 787	-27 266
iul.	727 844	-	x	-12 574 968	-9 066	-7 695 661	12 738 890	-9 257 831	13 627 883	-30 387

(continuare)

- milioane lei; sfârșitul perioadei -

Perioada	Alte active, net					MASA MONETARĂ (M2)			Pro memoria	
	Total	Active externe neconvertibile nete	Sume în tranzit între sediile băncii	Conturi de capital	Altele	Total	din care:		Preț aur (lei/gram) 1)	Curs de schimb la sfârșitul perioadei (lei/USD)
							În lei	În valute convertibile		
1996	-432 265	-36 188	-518 253	-5 300 526	5 422 702	30 334 630	23 249 001	7 085 630	39 122,90	4 035
1997	-1 216 884	-175 727	-87 231	-9 101 579	8 147 653	62 150 414	44 464 140	17 686 275	95 823,00	8 023
1998	-3 551 578	-125 870	21 550	-11 457 847	8 010 590	92 529 892	62 328 428	30 201 465	101 272,00	10 951
1999	-8 598 660	-113 702	-365 166	-18 348 599	10 228 807	134 122 453	83 640 941	50 481 511	170 703,00	18 255
2000	-20 737 313	-103 348	-599 453	-25 723 622	5 689 110	185 059 961	110 203 646	74 856 314	227 264,00	25 926
2001	-41 244 327	-209 666	-335 640	-46 734 648	6 035 627	270 511 868	154 727 729	115 784 139	282 004,00	31 597
2001 iul.	-40 550 005	-131 040	-2 835 151	-43 011 915	5 428 102	216 376 985	120 438 832	95 938 153	227 264,00	29 623
aug.	-42 163 984	-80 435	-2 643 308	-43 626 102	4 185 860	226 557 124	123 896 590	102 660 533	227 264,00	30 044
sep.	-44 597 174	-100 007	-3 067 860	-44 341 664	2 912 357	235 145 070	128 347 696	106 797 374	227 264,00	30 465
oct.	-47 504 542	-108 961	-2 759 585	-44 774 773	138 778	236 889 893	129 383 941	107 505 951	227 264,00	31 015
nov.	-47 715 915	-125 209	-2 861 837	-46 015 663	1 286 794	244 840 498	132 943 659	111 896 839	227 264,00	31 532
dec.	-41 244 327	-209 666	-335 640	-46 734 648	6 035 627	270 511 868	154 727 729	115 784 139	282 004,00	31 597
2002 ian.	-51 966 830	-285 287	-3 412 228	-45 637 144	-2 632 171	259 932 192	143 218 168	116 714 025	282 004,00	32 184
feb.	-50 911 184	-350 111	-4 673 424	-46 486 860	599 210	267 089 453	151 337 429	115 752 024	282 004,00	32 599
mar.	-52 260 785	-279 606	-3 164 724	-45 034 998	-3 781 457	275 325 985	157 746 093	117 579 892	282 004,00	32 887
apr.	-54 787 199	-180 500	-3 593 193	-45 697 572	-5 315 935	286 065 633	167 134 077	118 931 556	282 004,00	33 445
mai	-53 836 862	-174 997	-2 887 209	-46 640 628	-4 134 028	290 628 567	167 586 885	123 041 682	282 004,00	33 533
iun.	-61 427 370	-167 303	-4 198 675	-51 936 293	-5 125 099	300 911 796	176 347 744	124 564 052	282 004,00	33 477
iul.	-61 661 349	-202 883	-4 128 546	-51 626 124	-5 703 796	303 476 597	180 577 587	122 899 010	282 004,00	32 888

1) Stocul se reevaluează la sfârșitul anului.

12a. PIAȚA VALUTARĂ INTERBANCARĂ

Perioada	Volumul tranzacțiilor (mil.USD)		Curs de schimb				
	medii lunare	variație	la sfârșitul perioadei (lei/USD)	mediu			
				lei/USD	variație lunară (%)	variație față de sfârșitul anului anterior (%)	variație față de aceeași perioadă a anului anterior (%)
1996	355,5	-20,2	4 035	3 082,60	3,2	46,0	51,6
1997	723,0	367,5	8 023	7 167,94	6,5	113,2	132,5
1998	1 302,4	579,4	10 951	8 875,55	2,4	32,3	23,8
1999	1 813,9	511,5	18 255	15 332,93	4,6	70,9	72,8
2000	1 900,1	86,2	25 926	21 692,74	3,0	42,3	41,5
2001	2 065,6	165,6	31 597	29 060,86	1,8	23,2	34,0
2001 iul.	2 503,6	686,1	29 623	29 364,32	1,4	14,7	35,9
aug.	2 278,6	-225,0	30 044	29 808,96	1,5	16,4	32,9
sep.	1 868,0	-410,5	30 465	30 235,90	1,4	18,1	28,1
oct.	2 806,9	938,9	31 015	30 785,57	1,8	20,2	25,5
nov.	2 060,9	-746,0	31 532	31 298,50	1,7	22,2	24,7
dec.	2 543,1	482,2	31 597	31 555,65	0,8	23,2	23,2
2002 ian.	2 433,6	-109,5	32 184	32 052,04	1,6	1,6	22,1
feb.	2 431,9	-1,7	32 599	32 233,30	0,6	2,1	20,2
mar.	2 426,4	-5,5	32 887	32 765,71	1,7	3,8	20,0
apr.	3 063,6	637,2	33 445	33 101,59	1,0	4,9	18,7
mai	2 450,1	-613,5	33 533	33 490,95	1,2	6,1	17,5
iun.	2 876,5	426,3	33 477	33 392,25	-0,3	5,8	15,3
iul.	3 458,8	582,3	32 888	32 979,04	-1,2	4,5	12,3
aug.	3 487,1	28,3	33 215	33 093,77	0,3	4,9	11,0

12b. CURSURI ZILNICE PE PIAȚA VALUTARĂ

- lei -

Data	CAD	CHF	EUR	GBP	JPY	USD	DST	Gram aur
01.iul.02	21 994	22 504	33 098	51 065	278	33 351	44 370	334 866
02.iul.02	21 843	22 272	32 691	50 874	276	33 333	44 143	335 328
03.iul.02	21 716	22 271	32 588	50 737	277	33 241	43 886	334 349
04.iul.02	21 671	22 137	32 419	50 650	277	33 226	43 828	332 115
05.iul.02	21 659	22 048	32 319	50 430	276	33 218	43 818	331 875
08.iul.02	21 849	22 245	32 678	50 807	280	33 182	43 638	333 916
09.iul.02	21 730	22 257	32 756	51 045	279	33 087	43 806	332 375
10.iul.02	21 749	22 239	32 769	51 155	280	33 002	43 838	335 235
11.iul.02	21 729	22 212	32 599	51 027	282	33 057	44 022	334 252
12.iul.02	21 721	22 301	32 723	51 334	283	33 094	43 939	336 754
15.iul.02	21 488	22 385	32 882	51 379	284	33 002	43 876	335 659
16.iul.02	21 479	22 804	33 439	52 011	286	33 042	44 157	340 315
17.iul.02	21 340	22 644	33 191	51 519	283	32 910	44 257	336 205
18.iul.02	21 340	22 558	33 026	51 357	280	32 857	44 038	334 448
19.iul.02	21 283	22 680	33 190	51 651	282	32 712	43 798	335 654
22.iul.02	21 183	22 719	33 109	51 561	282	32 708	43 999	340 714
23.iul.02	20 812	22 314	32 459	51 268	279	32 762	43 980	337 379
24.iul.02	20 714	22 323	32 416	51 294	280	32 762	43 619	330 321
25.iul.02	20 889	22 559	32 711	51 496	281	32 696	43 561	326 135
26.iul.02	20 788	22 591	32 722	51 599	279	32 701	43 744	324 450
29.iul.02	20 785	22 191	32 232	51 300	274	32 806	43 898	319 638
30.iul.02	20 963	22 183	32 365	51 426	276	32 881	43 551	321 848
31.iul.02	20 889	22 140	32 209	51 508	275	32 888	43 593	323 027

13. POZIȚIA INVESTIȚIONALĂ INTERNAȚIONALĂ A ROMÂNIEI

- milioane dolari SUA; sfârșitul perioadei -

Perioada	Rezervele internaționale brute				Active valutare în luni de import	Creanțe pe termen mediu și lung	Datoria externă pe termen mediu și lung					
	Total	Aur monetar *)	Dețineri de DST-uri	Devize convertibile			A. Pe tipuri de creditori					
							Total	Multilaterale				BERD
								din care:				
FMI	UE	BIRD	BERD									
1996	3 144,3	1 041,5	4,1	2 098,7	2,0	3 875,7	7 208,9	2 720,5	650,9	632,6	1 022,0	278,3
1997	4 670,9	867,5	103,9	3 699,5	3,7	3 613,8	8 584,3	3 391,9	641,8	641,0	1 391,7	464,9
1998	3 791,7	924,3	1,2	2 866,2	2,7	3 784,8	9 322,6	3 688,5	538,6	461,3	1 469,4	674,4
1999	3 653,6	966,6	10,1	2 676,9	2,8	3 731,0	8 770,7	3 874,8	458,2	206,7	1 706,3	752,9
2000	4 842,2	920,0	1,0	3 921,2	3,3	3 811,2	10 273,4	4 344,6	452,8	209,3	1 997,7	787,6
2001	6 380,6	938,7	6,8	5 435,1	3,9	3 874,3	11 741,7	4 550,3	386,4	198,5	2 025,9	801,1
2001 iul.	5 848,6	896,9	2,3	4 949,4	3,6	3 787,5	10 834,5	4 375,2	370,9	196,9	1 993,6	798,4
aug.	6 157,4	930,0	1,6	5 225,8	3,9	3 787,5	10 998,6	4 437,7	378,1	204,5	1 999,9	804,4
sep.	6 332,7	982,4	1,6	5 348,7	4,0	3 922,2	11 194,3	4 455,9	370,9	207,4	1 999,5	806,6
oct.	6 081,5	949,1	11,3	5 121,1	3,8	3 922,2	11 045,7	4 447,2	355,8	203,7	2 008,9	791,7
nov.	6 191,7	928,9	6,9	5 255,9	3,9	3 922,2	11 113,9	4 514,2	398,4	200,0	2 017,9	784,4
dec.	6 380,6	938,7	6,8	5 435,1	3,9	3 874,3	11 741,7	4 550,3	386,4	198,5	2 025,9	801,1
2002 ian.	6 268,4	952,0	6,7	5 309,6	4,2	3 874,3	11 468,7	4 518,8	372,7	194,7	2 028,4	804,2
feb.	6 352,8	1 003,1	3,5	5 346,2	4,2	3 874,3	11 543,3	4 539,8	373,7	194,6	2 030,9	796,1
mar.	6 450,8	1 025,0	3,5	5 422,3	4,2	3 880,4	11 616,8	4 596,6	365,7	196,0	2 039,0	795,4
apr.	6 484,3	1 046,6	3,6	5 434,2	5,1	3 880,4	12 004,6	4 626,2	361,1	203,3	2 038,2	776,4
mai	7 459,2	1 107,1	0,5	6 351,5	4,6	3 880,4	13 017,9	4 703,3	346,8	210,9	2 054,5	771,8
iun.	7 336,3	1 079,6	0,7	6 256,1	4,5	3 878,8	13 007,9	4 797,5	347,4	221,6	2 061,8	778,0
iul.	7 553,9	1 033,8	0,7	6 519,4	4,4	3 878,8	13 114,7	4 794,7	347,2	221,5	2 063,8	785,5

*) Aurul este evaluat la prețul de pe piața Londrei, în ultima zi a lunii de referință.

(continuare)

- milioane dolari SUA; sfârșitul perioadei -

Perioada	Datoria externă pe termen mediu și lung (continuare)											
	A. Pe tipuri de creditori (continuare)											
	Bilaterale							Bănci private				
	Total	din care:						Total	din care:			
China		Canada	SUA	Italia	Germania	Japonia	Germania		Franța	SUA	Marea Britanie	
1996	1 301,3	35,8	267,1	133,8	117,1	447,5	94,5	1 550,0	279,3	348,4	191,4	423,9
1997	1 164,9	15,1	286,5	78,7	96,3	424,7	83,0	1 694,0	249,9	415,6	175,2	423,7
1998	1 142,5	15,7	249,7	55,7	87,9	457,8	86,9	1 673,6	261,6	449,9	209,8	270,1
1999	1 010,8	13,5	218,4	40,0	64,5	400,9	120,9	1 488,3	194,5	435,0	284,8	129,9
2000	924,1	23,2	186,6	39,7	43,3	304,4	120,6	1 774,1	175,1	369,8	478,8	93,6
2001	850,3	-	158,5	101,9	30,8	236,3	95,3	1 920,9	233,2	307,4	369,4	236,1
2001 iul.	914,3	12,5	174,5	107,9	45,6	256,7	102,2	1 600,1	161,2	331,2	357,1	98,3
aug.	907,5	12,9	161,6	107,4	47,0	263,1	105,1	1 593,6	165,4	333,1	345,2	94,9
sep.	908,3	13,4	161,6	107,4	47,8	265,2	103,5	1 633,7	172,0	332,3	339,1	91,1
oct.	894,8	13,3	159,3	105,0	46,8	260,7	101,5	1 631,7	174,6	323,7	352,3	77,7
nov.	888,2	13,1	159,3	104,3	46,2	254,5	100,6	1 637,9	171,7	315,6	364,9	76,4
dec.	850,3	-	158,5	101,9	30,8	236,3	95,3	1 920,9	233,2	307,4	369,4	236,1
2002 ian.	828,8	-	159,3	102,9	40,2	221,5	91,3	1 982,6	224,3	303,1	377,4	306,2
feb.	806,4	-	146,6	100,2	40,2	221,1	89,2	1 998,7	229,8	296,4	361,4	346,5
mar.	800,9	-	145,6	99,5	40,4	218,8	88,2	1 958,7	230,4	288,5	350,2	344,0
apr.	827,9	-	143,4	98,3	41,6	223,3	91,0	2 067,7	247,9	291,4	350,3	344,4
mai	833,8	-	143,4	98,3	32,7	229,3	93,4	2 155,2	259,6	292,7	347,5	341,7
iun.	846,6	-	143,4	98,3	28,6	234,9	96,2	2 165,3	275,9	294,8	333,9	318,0
iul.	824,8	-	143,4	97,0	28,6	217,4	92,7	2 219,1	278,0	293,3	327,0	379,0

13. POZIȚIA INVESTIȚIONALĂ INTERNAȚIONALĂ A ROMÂNIEI

(continuare)

- milioane dolari SUA; sfârșitul perioadei -

Perioada	Datoria externă pe termen mediu și lung (continuare)														
	A. Pe tipuri de creditori (continuare)										B. Pe tipuri de debitori				
	Obligațiuni							Credite furnizor		Alți creditori		Total	Datoria publică	Datoria publică garantată	Datoria comercială negarantată
	Total	din care:						Total	din care:	Total	din care:				
	CS First Boston Germania	CS First Boston Elveția	Nomura Securities Japonia	Credit Deutsche Bank AG	ING Bank Schroeder Salomon Smith Barney	Merrill Lynch Marea Britanie		Germania			SUA				
1996	1 224,8	x	x	719,1	x	x	275,0	276,1	76,9	136,4	15,8	7 208,9	4 326,0	1 848,4	1 034,5
1997	1 755,9	335,3	x	631,4	x	x	495,4	247,2	50,0	330,3	44,9	8 584,3	4 815,9	2 037,8	1 730,6
1998	1 880,1	357,8	x	720,8	x	x	497,7	272,1	45,3	665,7	72,8	9 322,6	4 814,4	2 152,5	2 355,7
1999	1 158,0	309,3	x	293,2	x	x	215,1	194,6	41,9	1 044,2	122,8	8 770,7	3 948,4	2 270,9	2 551,4
2000	1 154,2	285,4	x	261,2	139,5	139,5	58,0	275,0	29,7	1 801,4	177,3	10 273,4	4 653,6	2 303,4	3 316,4
2001	1 695,4	270,7	529,4	-	132,4	264,7	28,9	304,5	24,9	2 420,3	227,8	11 741,7	4 984,2	2 731,9	4 025,6
2001 iul.	1 814,1	268,4	525,0	239,8	131,2	262,5	32,0	296,2	28,9	1 834,6	199,0	10 834,5	5 108,8	2 345,2	3 380,5
aug.	1 864,8	278,9	545,4	250,7	136,4	272,7	29,9	299,7	26,7	1 895,3	169,5	10 998,6	5 221,6	2 328,5	3 448,5
sep.	1 890,4	282,7	553,0	252,1	138,3	276,5	29,9	307,9	27,1	1 998,1	198,4	11 194,3	5 243,9	2 375,1	3 575,3
oct.	1 728,2	277,8	543,3	-	135,8	271,6	29,9	304,5	26,5	2 039,3	199,3	11 045,7	4 972,7	2 373,0	3 700,0
nov.	1 698,6	272,7	533,4	-	133,4	266,7	28,9	310,3	26,0	2 064,7	197,1	11 113,9	5 018,3	2 385,0	3 710,6
dec.	1 695,4	270,7	529,4	-	132,4	264,7	28,9	304,5	24,9	2 420,3	227,8	11 741,7	4 984,2	2 731,9	4 025,6
2002 ian.	1 664,7	265,5	519,2	-	129,8	259,6	28,9	306,4	26,6	2 167,4	203,2	11 468,7	4 920,2	2 758,9	3 789,6
feb.	1 645,0	265,3	518,9	-	129,7	259,4	28,9	306,4	27,2	2 247,0	210,3	11 543,3	4 939,8	2 770,6	3 832,9
mar.	1 628,7	267,2	522,7	-	130,7	261,3	7,4	314,4	28,0	2 317,5	212,4	11 616,8	4 987,1	2 725,6	3 904,1
apr.	1 688,7	277,3	542,3	-	135,6	271,1	7,4	323,2	27,4	2 470,9	229,4	12 004,6	5 090,0	2 845,2	4 069,4
mai	2 387,5	287,6	562,4	-	796,8	281,2	7,4	333,9	25,7	2 604,2	229,5	13 017,9	5 830,4	2 928,2	4 259,3
iun.	2 187,1	-	590,8	-	837,0	295,4	6,3	339,0	26,2	2 672,4	234,8	13 007,9	5 707,6	2 924,0	4 376,3
iul.	2 179,7	...	590,6	-	836,7	295,3	6,3	352,2	29,9	2 744,2	229,5	13 114,7	5 712,6	2 979,3	4 422,8

(continuare)

- milioane dolari SUA; sfârșitul perioadei -

Perioada	Creanțe și angajamente pe termen scurt										
	Total	Creanțe				Angajamente					
		Total	Documente de export (incassouri)	Acreditiv de export	Garanții primite	Total	Documente de import (incassouri)	Acreditiv de import	Garanții emise	Linii de finanțare	Alte angaja- mente
1996	-561,3	566,9	180,6	321,4	64,9	1 128,2	474,7	410,0	142,6	22,5	78,4
1997	-529,4	471,7	185,8	226,2	59,7	1 001,1	471,3	258,3	151,4	34,7	85,4
1998	-134,8	458,5	187,0	179,3	92,1	593,3	231,5	150,6	178,9	15,3	17,0
1999	78,8	473,9	173,7	219,4	80,8	395,1	159,9	128,1	61,2	27,7	18,2
2000	70,6	454,9	172,6	218,5	63,8	384,3	147,7	161,4	48,9	13,4	12,9
2001	-49,7	358,7	161,0	122,9	74,8	408,4	160,5	148,1	81,8	11,3	6,7
2001 iul.	-8,4	391,4	168,5	142,6	80,3	399,8	165,1	161,6	56,8	9,3	7,0
aug.	-2,2	395,9	177,3	135,8	82,8	398,1	171,2	152,2	61,9	6,5	6,3
sep.	-34,5	381,6	164,7	135,9	81,0	416,1	165,4	165,2	66,0	12,6	6,9
oct.	-18,9	385,4	165,5	139,0	80,9	404,3	157,4	169,2	66,0	6,0	5,7
nov.	-21,9	341,5	162,4	96,7	82,4	363,4	157,4	97,2	97,9	4,4	6,5
dec.	-49,7	358,7	161,0	122,9	74,8	408,4	160,5	148,1	81,8	11,3	6,7
2002 ian.	-56,5	356,5	161,5	127,1	67,9	413,0	170,7	139,3	66,7	29,3	7,0
feb.	-62,5	352,4	162,0	122,4	68,0	414,9	164,6	165,5	66,9	12,3	5,6
mar.	-90,3	346,1	160,0	117,8	68,3	436,4	164,9	160,0	85,3	22,0	4,2
apr.	-213,1	216,7	16,5	131,0	69,2	429,8	177,0	164,7	65,6	12,1	10,4
mai	-207,9	227,8	20,3	136,7	70,8	435,7	171,4	162,9	68,3	29,5	3,6
iun.	-193,4	236,1	12,8	143,7	79,6	429,5	188,9	156,1	71,3	8,5	4,7
iul.	-182,6	228,9	9,2	148,3	71,4	411,5	173,4	158,4	70,4	4,2	5,1

14. BALANȚA DE PLĂȚI

- milioane dolari SUA -

COMPONENTE	2001 (ianuarie - iulie)			2002 (ianuarie - iulie)*		
	Credit	Debit	Sold	Credit	Debit	Sold
I. CONTUL CURENT (A+B+C)	8 789	10 174	-1 385	9 887	10 937	-1 050
A. Bunuri și servicii	7 834	9 590	-1 756	8 768	10 291	-1 523
a. Bunuri fob (export / import)	6 718	8 335	-1 617	7 554	8 990	-1 436
b. Servicii	1 116	1 255	-139	1 214	1 301	-87
– transport	441	452	-11	478	508	-30
– turism	190	269	-79	172	193	-21
– alte servicii	485	534	-49	564	600	-36
B. Venituri	232	422	-190	198	517	-319
– din muncă	62	2	60	82	3	79
– din investiții directe	12	86	-74	10	163	-153
– din investiții de portofoliu	115	24	91	84	111	-27
– din alte investiții de capital (dobânzi)	43	310	-267	22	240	-218
C. Transferuri curente	723	162	561	921	129	792
– administrație publică	129	11	118	146	16	130
– alte sectoare	594	151	443	775	113	662
2. CONTUL DE CAPITAL ȘI FINANCIAR (A+B)	3 507	2 692	815	3 870	3 081	789
A. Contul de capital	46	2	44	52	1	51
a. Transferuri de capital	46	2	44	52	1	51
– administrație publică	42	0	42	47	0	47
– alte sectoare	4	2	2	5	1	4
b. Achiziționare / Vânzare active nemateriale – nefinanciare	0	0	0	0	0	0
B. Contul financiar	3 461	2 690	771	3 818	3 080	738
a. Investiții directe	666	84	582	747	160	587
– ale rezidenților în străinătate	44	21	23	11	52	-41
– ale nerezidenților în România	622	63	559	736	108	628
b. Investiții de portofoliu	945	245	700	713	434	279
– active	7	9	-2	5	14	-9
– pasive	938	236	702	708	420	288
c. Alte investiții de capital	1 846	1 222	624	2 342	1 397	945
– active	252	163	89	553	111	442
1. Împrumuturi și credite pe termen lung	4	8	-4	30	7	23
2. Împrumuturi și credite pe termen scurt	0	20	-20	6	2	4
3. Documente de export pe termen lung	26	26	0	16	13	3
4. Documente de export pe termen scurt	162	97	65	199	70	129
5. Numerar și cecuri	0	12	-12	37	0	37
6. Depozite deținute de rezidenți bancari în străinătate	60	0	60	265	0	265
7. Alte active	0	0	0	0	19	-19
– pe termen lung	0	0	0	0	0	0
– pe termen scurt	0	0	0	0	19	-19
– pasive	1 594	1 059	535	1 789	1 286	503
1. Credite și împrumuturi de la FMI	0	68	-68	0	58	-58
2. Împrumuturi și credite pe termen lung	1 305	735	570	1 253	877	376
3. Împrumuturi și credite pe termen scurt	87	140	-53	233	147	86
4. Documente de import pe termen lung	29	34	-5	13	18	-5
5. Documente de import pe termen scurt	108	82	26	107	96	11
6. Numerar și cecuri	0	0	0	0	0	0
7. Depozite deținute de nerezidenți în România	65	0	65	158	0	158
8. Alte pasive	0	0	0	25	90	-65
– pe termen lung	0	0	0	25	90	-65
– pe termen scurt	0	0	0	0	0	0
d. Conturi în tranzit	3	0	3	10	0	10
e. Conturi de clearing / barter	1	0	1	6	0	6
f. Active de rezervă (BNR)	0	1 139	-1 139	0	1 089	-1 089
– aur monetar	0	4	-4	0	1	-1
– DST	0	1	-1	0	0	0
– poziția de rezervă la FMI	0	0	0	0	0	0
– devize convertibile	0	1 134	-1 134	0	1 088	-1 088
– alte active	0	0	0	0	0	0
3. ERORI ȘI OMISIUNI (net)	570	0	570	261	0	261

*) Date provizorii

15a. PIAȚA DE CAPITAL - BURSA DE VALORI BUCUREȘTI

Perioada	Nr. acțiuni tranzacționate (mii buc.)	Număr tranzacții	Volum tranzacții (miliarde lei)	Valoare medie tranzacție (mii lei / tranzacție)	Mărimea tranzacției medii (nr. acțiuni / tranzacție)	Capitalizarea pieței (miliarde lei)	Indice BET (puncte)	Indice BET-C (puncte)	Indice BET-FI (puncte)
2001 iul.	118 560	27 960	511	18 288	4 240	21 200	668,7	502,2	1 644,3
aug.	129 533	38 471	214	5 574	3 367	18 722	776,1	558,9	2 295,7
sep.	271 835	40 437	238	5 880	6 722	34 635	713,8	471,3	2 200,0
oct.	319 154	39 264	214	5 452	8 128	34 826	712,3	466,8	2 405,8
nov.	237 569	43 223	265	6 139	5 496	35 676	757,6	494,5	2 823,7
dec.	528 960	24 243	289	11 922	21 819	35 017	754,9	486,1	2 700,7
2002 ian.	188 365	35 584	240	6 738	5 294	38 526	766,7	522,6	2 288,3
feb.	199 697	50 087	236	4 702	3 987	40 861	797,8	545,1	2 304,9
mar.	191 410	32 086	263	8 207	5 966	39 356	879,8	608,9	2 357,3
apr.	432 890	52 441	537	10 241	8 255	58 387	1 184,8	794,5	4 493,7
mai	378 111	59 169	465	7 852	6 390	58 894	1 260,6	844,2	4 447,8
iun.	246 711	63 247	493	7 789	3 901	56 119	1 241,2	832,4	4 292,8
iul.	200 385	55 365	390	7 046	3 619	62 241	1 254,0	828,5	4 377,3
aug.	236 773	61 351	435	7 092	3 859	70 250	1 393,3	927,9	5 424,3

Sursa: Bursa de Valori București

Notă: Datele privind capitalizarea pieței, indicii BET, BET-C și BET-FI corespund ultimei ședințe de tranzacționare din lună.

15b. PIAȚA DE CAPITAL - RASDAQ

Perioada	Nr. acțiuni tranzacționate (mii buc.)	Număr tranzacții	Volum tranzacții (miliarde lei)	Valoare medie tranzacție (mii lei / tranzacție)	Mărimea tranzacției medii (nr. acțiuni / tranzacție)	Capitalizarea pieței (miliarde lei)	Indice compozit al pieței (puncte)
2001 iul.	51 380	8 299	167	20 093	6 191	29 107	823,1
aug.	145 636	7 372	224	30 414	19 755	30 520	827,6
sep.	67 428	6 294	297	47 252	10 713	30 756	831,0
oct.	62 510	6 735	161	23 925	9 281	30 495	814,9
nov.	43 057	6 705	104	15 551	6 422	32 802	838,3
dec.	49 804	4 114	245	59 450	12 106	33 683	829,1
2002 ian.	85 456	4 795	291	60 670	17 822	33 343	814,1
feb.	59 479	5 722	147	25 767	10 395	35 509	814,8
mar.	66 670	5 593	150	26 900	11 920	37 051	776,1
apr.	64 042	5 476	174	31 757	11 695	38 910	828,4
mai	78 728	4 314	139	32 133	18 249	38 327	850,4
iun.	297 530	4 871	366	75 042	61 082	42 040	804,1
iul.	54 519	5 843	195	33 366	9 331	46 094	809,6
aug.	47 427	4 496	143	31 720	10 549	50 643	887,1

Sursa: RASDAQ

Notă: Datele privind capitalizarea pieței și indicii bursieri corespund ultimei ședințe de tranzacționare din lună.

16a. EXECUȚIA BUGETULUI DE STAT*

- miliarde lei; cumulată de la începutul anului -

Perioada	VENITURI									CHELTUIELI		
	Total	Venituri curente							Venituri din capital 2)	Total	din care:	
		Total	Venituri fiscale				Venituri nefiscale	Învăță- mânt, cultură			Sănătate 3)	
			Impozit pe profit	Impozit pe venit 1)	TVA și accize	Taxe vamale						
1996	18 372,8	18 267,5	17 523,0	3 517,3	6 656,3	6 844,7	1 673,7	744,6	105,3	23 732,0	3 709,9	2 008,5
1997	43 834,5	41 496,7	40 051,0	10 638,9	13 945,6	15 910,0	3 352,7	1 445,7	2 284,9	52 896,6	8 010,4	4 418,8
1998	67 215,5	62 681,0	60 677,9	10 845,6	15 092,9	30 924,5	5 741,4	2 003,1	3 228,1	77 616,6	12 268,1	3 183,9
1999	93 239,8	88 640,2	85 019,0	16 646,0	10 126,1	48 639,1	7 846,7	3 621,2	4 201,2	106 886,7	15 742,7	3 517,5
2000	120 342,2	119 763,5	114 394,5	19 927,3	24 374,1	71 075,0	8 702,4	5 368,9	121,0	149 167,8	23 250,7	3 710,4
2001	148 203,1	146 845,4	137 271,0	21 991,0	36 742,5	100 896,6	9 038,2	9 574,4	85,8	184 012,2	13 586,4	6 774,7
2001 iul.	80 549,1	80 191,7	73 578,7	14 029,5	20 452,3	52 052,1	4 725,7	6 613,1	46,8	106 640,2	9 803,8	3 396,1
aug.	92 785,5	92 417,4	85 360,9	15 202,4	23 275,9	61 158,2	5 436,1	7 056,5	54,2	120 315,6	9 700,1	3 787,3
sep.	104 275,7	103 898,3	96 452,0	15 765,9	26 066,6	70 791,5	6 149,7	7 446,3	58,7	134 692,8	10 575,2	4 422,1
oct.	121 048,0	120 659,1	112 129,6	19 648,0	29 209,7	81 310,1	7 072,9	8 529,5	63,1	152 298,4	10 845,0	5 100,8
nov.	134 636,1	133 628,6	124 593,4	21 121,1	32 515,6	90 826,9	8 064,3	9 035,3	78,2	166 651,6	12 003,7	5 911,1
dec.	148 203,1	146 845,4	137 271,0	21 991,0	36 742,5	100 896,6	9 038,2	9 574,4	85,8	184 012,2	13 586,4	6 774,7
2002 ian.	13 002,5	12 978,6	12 277,8	3 685,9	3 609,4	11 102,9	450,9	700,8	4,8	17 418,4	1 268,8	517,9
feb.	23 392,9	23 325,2	21 740,0	5 284,0	6 338,0	17 833,5	1 034,6	1 585,3	20,4	32 370,5	2 275,5	1 012,1
mar.	34 384,5	34 188,7	31 989,2	6 668,8	9 028,5	26 657,0	1 578,3	2 199,5	141,1	45 612,8	3 241,8	1 762,2
apr.	49 655,4	49 436,3	45 582,9	11 238,9	12 297,2	36 649,5	2 377,2	3 853,4	146,8	63 664,2	4 685,8	2 411,4
mai	64 381,5	64 137,2	59 009,3	12 612,3	15 528,6	47 400,1	3 224,1	5 128,0	153,0	79 170,3	5 884,4	3 269,0
iun.	75 350,8	75 071,0	69 478,2	13 558,9	19 119,7	58 279,7	4 027,3	5 592,9	183,0	104 685,1	7 310,9	4 098,7
iul.	94 203,7	93 910,9	87 182,9	18 197,4	22 572,3	70 729,4	4 769,0	6 728,0	187,8	125 495,6	9 780,5	5 002,5

Sursa: Ministerul Finanțelor Publice.

*) Din februarie 2001, include și fondurile speciale conform OUG nr.32/2001.

1) Impozit pe salarii în perioada 1995-1999, inclusiv sume defalcate către bugetele locale; 2) Din care venituri din privatizare (mld.lei) 1997: 1 769,9, 1998: 3 179,1, 1999: 3 789,0, 2000: - (nu se mai încasează ca venituri la bugetul de stat); 3) Începând cu anii 1998 (parțial) și 1999, sistemul de ocrotire a sănătății se finanțează din fondul de asigurări sociale de sănătate constituit ca fond special.

(continuare)

- miliarde lei; cumulată de la începutul anului -

Perioada											SOLD	
	Pensii și alocații	Apărare națională	Ordine publică	Autorități publice	Cercetare științifică	Acțiuni economice				Transferuri din bugetul de stat		Dobânzi afere datoriei publice
						Total	din care:					
							Industria	Agricultură și silvicultură	Transpor- turi și tele- comunicații			
1996	1 258,7	2 078,2	1 611,7	881,1	440,9	6 111,2	2 016,8	2 667,8	1 088,4	3 041,8	1 744,7	-5 359,2
1997	4 197,1	4 738,9	2 803,2	1 857,9	762,5	7 778,9	1 930,2	3 664,6	1 770,9	6 862,1	9 214,6	-9 062,1
1998	6 815,7	6 707,6	5 205,1	2 866,9	1 049,7	10 682,6	2 057,9	4 539,8	3 357,5	8 396,9	16 611,5	-10 401,0
1999	9 069,9	8 347,2	7 535,6	4 108,5	1 019,5	15 819,2	2 795,5	4 974,6	7 212,8	5 237,6	33 347,0	-13 646,9
2000	11 242,1	14 060,0	13 947,7	7 683,1	1 522,6	24 388,3	4 213,6	9 091,8	9 769,7	2 554,0	43 220,9	-28 825,6
2001	23 636,6	17 579,0	20 017,1	11 050,1	2 591,1	32 737,2	5 892,6	10 680,1	14 106,8	3 806,5	46 427,0	-35 809,1
2001 iul.	13 058,1	10 261,6	10 970,0	5 731,9	1 086,6	19 658,9	3 008,9	8 366,5	7 361,7	1 217,5	28 472,3	-26 091,2
aug.	15 168,2	11 766,8	12 592,5	6 702,0	1 213,7	21 536,7	3 502,8	8 676,8	9 339,0	1 579,7	32 744,9	-27 530,1
sep.	17 242,0	12 986,7	14 555,8	7 569,2	1 392,0	23 767,8	3 966,6	9 233,6	9 417,7	1 957,8	36 335,6	-30 417,1
oct.	19 430,7	14 573,5	16 566,6	8 415,9	1 644,5	26 807,3	4 612,0	9 890,7	11 023,5	2 831,3	41 932,2	-31 250,4
nov.	21 383,9	15 783,3	18 204,2	9 376,8	1 961,5	28 836,2	5 110,1	10 159,1	11 949,4	3 338,9	45 214,3	-32 015,5
dec.	23 636,6	17 579,0	20 017,1	11 050,1	2 591,1	32 737,2	5 892,6	10 680,1	14 106,8	3 806,5	46 427,0	-35 809,1
2002 ian.	1 933,5	1 928,9	2 242,9	916,0	64,0	2 181,5	488,0	899,5	718,4	26,5	6 156,0	-4 415,9
feb.	3 674,0	3 841,6	3 913,6	1 882,1	132,8	5 086,1	1 104,8	2 007,1	1 825,0	59,3	9 845,1	-8 977,6
mar.	5 683,1	5 756,6	5 721,7	2 989,1	348,4	7 356,7	1 531,3	2 368,9	3 048,8	98,1	11 654,7	-11 228,3
apr.	7 996,9	7 298,0	7 652,4	4 079,7	613,9	11 157,0	2 339,9	3 446,1	4 835,1	198,0	15 811,0	-14 008,8
mai	10 010,8	9 315,0	9 844,2	4 839,6	751,7	13 930,7	3 008,8	4 053,5	6 116,1	268,1	18 163,9	-14 788,9
iun.	11 985,3	11 009,5	11 962,0	6 153,8	992,8	16 759,3	3 660,7	4 862,0	7 325,3	373,4	30 724,0	-29 334,3
iul.	14 308,6	12 943,0	14 257,0	7 150,4	1 540,9	20 152,9	4 430,8	6 047,6	8 498,9	453,0	35 867,4	-31 291,9

16b. EXECUȚIA BUGETELOR LOCALE

- miliarde lei; cumulat de la începutul anului -

Perioada	VENITURI										
	Total	din care:							Prelevări din bugetul de stat	Subvenții primate din bugetul de stat și fonduri speciale	
		Venituri proprii						Venituri nefiscale			Venituri din capital
		Total	Venituri fiscale	din care:			Venituri nefiscale				
Impozit pe profit	Impozite și taxe de la:										
					populație	persoane juridice					
1996	4 998,5	1 130,4	873,0	30,6	283,7	318,9	208,7	48,7	1 972,6	1 848,5	
1997	10 468,5	1 984,2	1 522,9	140,7	489,2	414,4	391,9	69,3	4 644,6	3 790,2	
1998	13 453,0	3 326,8	2 475,9	221,7	1 295,6	618,5	732,9	117,9	4 998,0	5 054,5	
1999	21 252,8	7 557,3	5 848,6	391,4	3 786,2	1 196,7	1 375,8	332,9	10 395,2	1 562,3	
2000	33 357,0	12 135,3	6 143,0	407,0	3 047,2	1 685,8	1 874,4	595,1	18 429,9	2 851,8	
2001	71 042,6	15 517,8	8 395,1	215,0	3 920,8	2 690,4	2 763,5	394,7	50 924,6	4 379,5	
2001 iul.	40 247,5	9 274,4	5 148,4	171,1	2 714,2	1 380,6	1 606,1	215,2	28 986,0	1 962,5	
aug.	45 500,3	10 422,2	5 512,1	172,9	2 886,7	1 469,6	1 825,0	252,1	32 556,2	2 466,2	
sep.	51 464,0	11 698,3	6 278,8	175,0	3 088,3	1 896,3	2 031,0	273,5	36 671,3	3 001,0	
oct.	57 715,1	12 872,9	6 838,5	238,2	3 295,5	2 052,1	2 260,0	313,3	41 217,7	3 493,6	
nov.	63 584,1	13 878,2	7 344,1	240,1	3 560,0	2 172,4	2 487,5	353,4	45 595,4	3 927,9	
dec.	71 042,6	15 517,8	8 395,1	215,0	3 920,8	2 690,4	2 763,5	394,7	50 924,6	4 379,5	
2002 ian.	7 699,9	1 327,2	916,8	20,2	682,8	83,8	299,3	39,5	6 336,0	30,2	
feb.	15 291,5	3 145,1	1 864,2	27,4	1 347,6	227,5	553,0	62,7	12 072,6	64,7	
mar.	23 111,3	5 828,7	3 820,5	32,4	2 221,3	1 054,8	861,4	88,3	17 162,3	109,1	
apr.	31 870,1	7 361,2	4 448,8	64,5	2 510,7	1 218,7	1 301,3	123,8	24 282,5	210,3	
mai	37 944,4	8 526,1	4 901,1	74,3	2 739,4	1 313,0	1 567,2	154,2	29 110,9	284,4	
iun.	47 282,6	10 435,1	6 181,6	71,5	3 054,8	2 069,0	1 862,2	188,4	36 411,7	401,1	
iul.	54 521,0	12 234,9	6 812,3	105,1	3 335,3	2 228,0	2 218,0	233,3	41 746,6	480,6	

Sursa: Ministerul Finanțelor Publice.

16c. EXECUȚIA BUGETULUI
ASIGURĂRILOR SOCIALE
DE STAT

- miliarde lei; cumulat de la începutul anului -

Perioada	CHELTUIELI					SOLD
	Total	din care:				
		Cheltuieli social- culturale	Servicii și dezvoltare publică, locuințe, mediu și ape	Autorități publice	Acțiuni econo- mice	
1996	4 955,2	1 677,2	1 864,8	340,6	986,7	+43,3
1997	10 370,5	3 332,5	4 042,5	822,2	2 041,0	+98,0
1998	13 379,2	3 175,7	5 531,8	1 794,0	2 719,2	+73,8
1999	20 869,4	4 679,7	7 979,2	3 016,8	2 844,4	+383,4
2000	33 140,6	8 024,5	11 952,2	4 784,3	3 987,8	+216,4
2001	70 522,8	35 037,9	17 979,1	6 862,7	6 009,9	+519,9
2001 iul.	37 175,1	17 833,1	10 283,2	3 451,6	3 242,2	+3 072,4
aug.	42 859,4	20 319,9	11 848,0	4 014,8	3 811,6	+2 640,9
sep.	48 742,7	23 478,3	13 124,1	4 542,7	4 360,1	+2 721,2
oct.	55 217,9	26 728,2	14 740,9	5 157,7	4 849,7	+2 497,2
nov.	61 452,1	30 135,4	16 095,9	5 770,1	5 345,3	+2 132,0
dec.	70 522,8	35 037,9	17 979,1	6 862,7	6 009,9	+519,9
2002 ian.	5 869,5	3 180,5	1 701,5	484,1	395,5	+1 830,4
feb.	12 645,1	7 035,6	3 032,4	1 157,2	913,9	+2 646,4
mar.	19 598,7	10 914,3	4 605,6	1 798,0	1 212,4	+3 512,6
apr.	28 613,4	15 675,9	6 573,1	2 713,2	1 697,0	+3 256,7
mai.	34 427,1	18 657,8	7 776,2	3 318,1	2 248,0	+3 517,3
iun.	43 551,4	24 788,1	9 203,5	3 929,2	2 764,8	+3 731,3
iul.	51 064,0	28 331,7	11 078,6	4 636,7	3 425,1	+3 457,0

Perioada	VENITURI			CHELTUIELI			SOLD		
1996	5 889,7	6 090,0	-200,4						
1997	13 164,2	13 221,9	-57,7						
1998	23 382,9	26 537,8	-3 155,0						
1999	37 936,5	39 170,8	-1 234,3						
2000	51 016,4	55 626,9	-4 610,5						
2001	76 231,2	83 436,2	-7 205,0						
2001 iul.	40 803,2	45 464,8	-4 661,6						
aug.	47 453,8	53 308,9	-5 855,0						
sep.	53 658,2	60 656,1	-6 997,9						
oct.	61 339,9	68 134,8	-6 794,9						
nov.	68 395,1	75 526,0	-7 130,8						
dec.	76 231,2	83 436,2	-7 205,0						
2002 ian.	7 231,9	7 996,6	-764,7						
feb.	14 432,6	16 018,3	-1 585,7						
mar.	21 395,1	24 230,5	-2 835,3						
apr.	29 685,6	32 897,8	-3 212,2						
mai.	36 804,3	41 467,7	-4 663,4						
iun.	44 663,7	50 246,9	-5 583,2						
iul.	52 600,5	59 554,5	-6 954,0						

Sursa: Ministerul Finanțelor Publice.

17a. SITUAȚIA CLASIFICĂRII CREDITELOR

A. Expunere din credite acordate clienților ne bancari și băncilor și dobânda aferentă

Neajustată - miliarde lei, sfârșitul perioadei -

	Total	Standard	În observație	Substandard	Îndoielnic	Pierdere
2001 iul.	92 122,9	86 303,7	1 180,8	1 065,3	624,0	2 949,2
aug.	93 786,6	88 531,9	422,4	1 445,4	374,1	3 012,8
sep.	96 881,8	91 694,8	916,2	996,5	560,8	2 713,5
oct.	101 801,4	97 679,5	433,5	688,4	394,8	2 605,3
nov.	105 881,5	101 726,8	804,8	602,6	381,3	2 365,9
dec.	108 830,5	104 560,6	682,9	823,4	319,9	2 443,7
2002 ian.	113 121,9	108 284,3	876,6	1 023,0	506,2	2 431,8
feb.	115 935,0	111 726,2	1 030,5	1 027,4	623,7	1 527,2
mar.	119 361,0	115 084,5	1 023,7	1 191,3	514,0	1 547,5
apr.	130 237,2	125 931,0	1 340,2	876,9	597,5	1 491,6
mai	132 212,1	127 570,3	1 284,8	1 174,2	470,4	1 712,4
iun.	134 870,9	128 234,9	2 869,3	1 419,5	562,2	1 785,0
iul.	136 733,1	131 718,6	911,7	1 667,0	827,4	1 608,4

Ajustată* - miliarde lei, sfârșitul perioadei -

	Total	Standard	În observație	Substandard	Îndoielnic	Pierdere
2001 iul.	74 225,0	68 822,0	797,7	1 044,4	617,1	2 943,8
aug.	76 023,4	71 285,8	408,3	960,3	363,2	3 005,9
sep.	79 508,2	74 853,6	730,7	669,0	554,8	2 700,1
oct.	82 116,3	78 047,8	420,3	658,0	390,1	2 600,1
nov.	85 958,5	81 904,2	721,2	594,8	377,3	2 361,1
dec.	89 287,0	85 099,6	665,8	769,2	313,9	2 438,5
2002 ian.	90 812,8	86 066,1	861,4	966,9	499,0	2 419,4
feb.	92 787,2	88 622,5	1 012,5	1 020,6	608,0	1 523,6
mar.	97 074,2	93 024,0	856,2	1 146,0	511,4	1 536,6
apr.	104 438,2	100 407,0	1 103,3	856,1	591,1	1 480,7
mai	105 626,5	101 395,9	939,2	1 124,2	466,2	1 701,0
iun.	111 001,3	105 761,3	1 611,1	1 315,0	533,4	1 780,6
iul.	109 169,3	104 204,8	904,2	1 635,4	822,1	1 602,8

Provizioane - miliarde lei, sfârșitul perioadei -

	Total	Standard	În observație	Substandard	Îndoielnic	Pierdere
2001 iul.	3 506,5	-	39,9	208,9	308,5	2 949,2
aug.	3 406,9	-	20,4	192,1	181,6	3 012,8
sep.	3 161,3	-	36,5	133,8	277,4	2 713,5
oct.	2 952,9	-	21,0	131,6	195,1	2 605,3
nov.	2 709,5	-	36,1	119,0	188,6	2 365,9
dec.	2 787,8	-	33,3	153,8	157,0	2 443,7
2002 ian.	2 917,8	-	43,1	193,3	249,6	2 431,8
feb.	2 086,0	-	50,7	204,1	304,0	1 527,2
mar.	2 075,2	-	42,8	229,1	255,8	1 547,5
apr.	2 013,6	-	55,2	171,2	295,6	1 491,6
mai	2 217,3	-	47,0	224,8	233,1	1 712,4
iun.	2 395,3	-	80,6	263,0	266,7	1 785,0
iul.	2 391,9	-	45,3	327,1	411,1	1 608,4

B. Expunere din elemente în afara bilanțului pentru care nu se constituie provizioane

- miliarde lei, sfârșitul perioadei -

	Total	Standard	În observație	Substandard	Îndoielnic	Pierdere
2001 iul.	40 012,1	38 338,5	1 278,9	62,2	52,7	279,7
aug.	42 265,0	41 049,0	26,3	853,7	50,2	285,7
sep.	43 774,7	42 594,4	57,6	842,4	22,3	257,9
oct.	44 489,2	44 097,2	58,3	48,7	31,2	253,8
nov.	46 324,2	45 292,8	743,8	33,3	25,6	228,7
dec.	48 571,4	48 358,8	44,7	5,9	5,4	156,6
2002 ian.	48 236,4	47 978,2	43,5	44,3	29,6	140,8
feb.	50 606,8	50 326,9	64,0	13,7	41,3	160,9
mar.	52 856,4	52 525,7	18,5	93,3	2,2	216,7
apr.	49 394,7	48 911,0	249,8	9,9	32,8	191,2
mai	56 129,2	55 654,0	37,8	217,0	1,0	219,4
iun.	58 712,3	58 140,3	92,0	28,3	118,6	333,1
iul.	60 593,8	60 194,3	43,3	58,4	13,8	284,0

C. Expunere din plasamente constituite la alte bănci și dobânda aferentă

Neajustată - miliarde lei, sfârșitul perioadei -

	Total	Standard	Substandard	Îndoielnic	Pierdere
2001 iul.	94 199,3	93 377,9	-	-	821,4
aug.	42 572,6	41 750,8	-	-	821,7
sep.	45 560,8	44 738,8	-	-	822,0
oct.	46 850,6	46 028,2	-	-	822,3
nov.	48 396,3	47 573,6	-	-	822,7
dec.	43 987,2	43 080,0	-	84,5	822,7
2002 ian.	46 731,0	45 821,6	-	-	909,4
feb.	44 734,1	43 822,6	-	-	911,5
mar.	43 431,7	42 517,8	-	-	913,9
apr.	38 305,7	37 481,8	-	-	823,9
mai	37 592,4	37 585,5	-	-	6,9
iun.	31 836,0	31 793,2	-	-	42,8
iul.	36 321,6	36 278,9	-	-	42,7

Ajustată* - miliarde lei, sfârșitul perioadei -

	Total	Standard	Substandard	Îndoielnic	Pierdere
2001 iul.	28 910,4	28 910,0	-	-	0,4
aug.	17 926,4	17 912,3	-	-	14,1
sep.	18 855,8	18 841,5	-	-	14,3
oct.	19 513,1	19 498,5	-	-	14,7
nov.	20 007,4	19 992,5	-	-	15,0
dec.	17 842,9	17 810,9	-	16,9	15,1
2002 ian.	19 824,6	19 791,9	-	-	32,7
feb.	18 868,5	18 835,2	-	-	33,3
mar.	16 082,9	16 048,9	-	-	34,0
apr.	15 230,0	15 213,8	-	-	16,2
mai	14 982,5	14 975,6	-	-	6,9
iun.	13 606,5	13 599,6	-	-	6,9
iul.	13 709,6	13 702,8	-	-	6,8

Provizioane - miliarde lei, sfârșitul perioadei -

	Total	Standard	Substandard	Îndoielnic	Pierdere
2001 iul.	821,4	-	-	-	821,4
aug.	821,7	-	-	-	821,7
sep.	822,0	-	-	-	822,0
oct.	822,3	-	-	-	822,3
nov.	822,7	-	-	-	822,7
dec.	831,1	-	-	8,4	822,7
2002 ian.	909,4	-	-	-	909,4
feb.	911,5	-	-	-	911,5
mar.	913,9	-	-	-	913,9
apr.	823,9	-	-	-	823,9
mai	6,9	-	-	-	6,9
iun.	42,8	-	-	-	42,8
iul.	42,7	-	-	-	42,7

*) Expunere ponderată funcție de gradul de risc de credit potrivit Regulamentului BNR nr.2/2000, intrat în vigoare în octombrie 2000.

17b. PRINCIPALII INDICATORI DE PRUDENȚIALITATE

- procente -

Perioada	Raport de solvabilitate (>12%)	Rata capitalului propriu (Capital propriu/ Total activ)	Rata generală de risc	Plasamente și credite interbancare (valoare brută)/ Total activ (valoare brută)	Credite acordate clienței (valoare brută)/ Total activ (valoare brută)	Credite restante și îndoelnice (valoare netă)/ Total portofoliu credite (valoare netă)*
1998 dec.	10,25	6,08	53,54	24,39	34,71	x
1999 dec.	17,90	7,55	40,66	26,46	30,81	x
2000 dec.	23,79	8,62	38,67	37,08	30,50	0,65
2001 dec.	28,80	12,11	39,73	38,62	32,02	0,72
2001 iul.	28,70	12,93	38,59	38,01	31,98	0,75
aug.	28,57	12,92	38,57	39,54	31,71	0,75
sep.	28,00	12,73	38,86	41,00	31,93	0,70
oct.	27,67	12,51	38,86	38,83	31,93	0,54
nov.	27,73	12,63	39,22	39,12	32,02	0,84
dec.	28,80	12,11	39,73	38,62	32,02	0,72
2002 ian.	28,18	12,11	40,71	38,70	32,63	0,61
feb.	27,50	11,98	41,07	39,22	32,60	0,79
mar.	27,24	11,75	40,43	39,25	33,25	0,62
apr.	26,11	11,69	41,81	37,18	34,83	0,62
mai	27,47	12,33	40,51	38,38	34,94	0,59
iun.	27,09	12,11	40,93	38,52	34,76	0,77
iul.	27,26	12,15	40,86	39,61	34,04	0,74

*) Indicatorul a fost calculat în baza Circularei nr.6/2000, intrată în vigoare începând cu luna ianuarie 2000.

(continuare)

- procente -

Perioada	Total creanțe restante și îndoelnice (valoare netă)/ Total activ (valoare netă)	Total creanțe restante și îndoelnice (valoare netă)/ Capitalul propriu (din raportarea prudențială a fondurilor proprii)	Total creanțe restante și îndoelnice (valoare netă)/ Surse atrase și împrumutate	Rata riscului de credit (Expunere neajustată, aferentă creditelor și dobânzilor clasificate în categoriile îndoelnic și pierdere/ Total credite și dobânzi clasificate, exclusiv elementele în afara bilanțului)	Indicatorul de lichiditate*** (Lichiditate efectivă/ Lichiditate necesară)
1998 dec.	14,54	253,64	16,19	58,51	x
1999 dec.	2,36	31,21	2,61	35,39	x
2000 dec.	0,29	3,32	0,32	3,83**	x
2001 dec.	0,32	2,66	0,38	2,54**	1,30
2001 iul.	0,32	2,46	0,37	3,88	1,33
aug.	0,30	2,35	0,36	3,61	1,27
sep.	0,30	2,32	0,35	3,38	1,29
oct.	0,25	1,99	0,29	2,95	1,30
nov.	0,35	2,78	0,41	2,59	1,34
dec.	0,32	2,66	0,38	2,54	1,30
2002 ian.	0,27	2,26	0,32	2,60	1,35
feb.	0,34	2,85	0,40	1,86	1,40
mar.	0,27	2,29	0,31	1,73	1,39
apr.	0,29	2,45	0,33	1,60	1,37
mai	0,27	2,21	0,32	1,65	1,40
iun.	0,34	2,80	0,40	1,74	1,39
iul.	0,33	2,74	0,39	1,78	1,38

**) Valoarea indicatorului a fost determinată pe baza Regulamentului nr.2/2000, intrat în vigoare începând cu luna octombrie 2000.

***) Indicatorul a fost introdus începând cu luna iulie 2001 (conform Normei BNR nr.1/2001); nivelul minim reglementat este 1.

18a. INFORMAȚII DE RISC BANCAR

Perioada	Număr debitori (persoane fizice și juridice)	Număr debitori cu restanțe (persoane fizice și juridice)	Număr debitori aflați în reorganizare (persoane juridice)	Sume datorate de debitorii aflați în reorganizare (mld. lei)	Sume restante înregistrate de debitorii aflați în reorganizare (mld. lei)	Număr debitori aflați în lichidare (persoane juridice)	Sume datorate de debitorii aflați în lichidare (mld. lei)	Sume restante înregistrate de debitorii aflați în lichidare (mld. lei)	Număr interogări ale bazei de date a CRB pentru debitorii proprii și potențiali	Număr interogări ale bazei de date a CRB pentru debitorii potențiali, cu acordul acestora	Număr debitori raportați de două sau mai multe bănci (persoane fizice și juridice)	Număr credite acordate și angajamente asumate de către bănci
2001 iul.	21 707	2 927	70	679	577	263	2 413	2 343	1 170	431	2 185	44 172
aug.	22 118	2 877	61	703	565	243	2 399	2 356	1 108	442	2 213	45 053
sep.	22 487	3 008	59	701	587	241	2 430	2 392	2 405	706	2 296	46 305
oct.	23 122	2 983	64	695	599	237	2 440	2 403	2 154	959	2 356	48 153
nov.	23 508	2 889	64	698	604	232	2 460	2 448	2 223	1 103	2 378	48 319
dec.	24 241	2 794	64	705	598	232	2 454	2 444	1 380	935	2 382	48 332
2002 ian.	24 998	3 030	64	705	604	236	2 487	2 478	3 012	1 110	2 410	49 760
feb.	25 731	3 176	65	702	606	237	2 513	2 503	2 137	1 358	2 484	51 039
mar.	26 768	3 112	69	719	608	230	2 512	2 504	2 814	1 669	2 545	52 885
apr.	28 309	3 139	74	786	687	257	2 594	2 583	3 391	2 020	2 655	56 211
mai	29 000	3 228	73	748	636	271	2 764	2 757	8 850	6 223	2 695	57 527
iun.	29 714	3 369	70	705	605	258	2 893	2 886	9 571	8 470	2 742	58 906
iul.	31 235	3 420	85	618	520	277	2 906	2 898	12 546	11 217	2 846	61 730

18b. CREDITE ACORDATE ȘI ANGAJAMENTE ASUMATE DE BĂNCI*

- miliarde lei; sfârșitul perioadei -

Perioada	Total sume acordate	Forma de proprietate							Moneda			
		Proprietate privată	Proprietate de stat	Proprietate mixtă	Societăți comerciale cu participare capital străin	Proprietate cooperative	Persoane fizice	Alte forme de proprietate	Leu	Euro și monedele componente	Dolar SUA	Alte valute
2001 iul.	147 447	111 066	15 547	9 502	9 668	495	856	313	45 933	34 741	65 664	1 109
aug.	149 221	112 611	16 020	9 892	8 955	511	898	334	46 461	36 100	65 628	1 033
sep.	156 420	118 326	16 728	9 946	9 596	500	861	463	49 639	38 095	67 575	1 110
oct.	161 010	122 365	17 994	10 021	8 710	500	934	486	51 462	38 784	69 669	1 095
nov.	167 330	126 058	18 634	10 419	10 177	510	1 043	489	51 646	40 791	73 880	1 013
dec.	173 192	128 865	22 597	10 048	9 403	547	1 196	536	52 116	41 924	78 070	1 083
2002 ian.	180 030	134 601	21 063	10 818	11 130	539	1 313	566	53 594	44 755	80 531	1 151
feb.	183 842	136 351	22 071	10 842	11 969	546	1 444	619	54 441	46 858	81 460	1 083
mar.	196 001	145 418	24 084	10 664	12 704	548	1 636	948	55 999	51 276	87 691	1 036
apr.	204 661	152 038	24 741	11 177	13 104	570	2 014	1 019	57 669	54 176	91 666	1 150
mai	208 832	155 533	25 238	11 750	12 672	592	2 199	848	57 630	57 981	92 088	1 133
iun.	212 936	159 206	25 322	11 737	12 596	798	2 436	841	58 312	59 758	93 714	1 152
iul.	217 112	162 953	26 709	13 674	9 539	643	2 743	850	59 278	63 760	93 045	1 028

*) Cuprind expunerile față de un singur client, peste limita de raportare (200 milioane lei), și reprezintă 90 la sută din valoarea creditelor acordate și a angajamentelor asumate de către sistemul bancar, conform datelor Centralei Riscurilor Bancare. Începând cu luna iulie 2000 (Banca Columna), septembrie 2000 (Banca Internațională a Religiiilor), martie 2002 (Banca Română de Scant), aprilie 2002 (Banca de Investiții și Dezvoltare), mai 2002 (Banca Turco-Română), perioada martie - mai 2001 (EUROM Bank SA, fostă Dacia Felix) și perioada iulie-septembrie 2001 (Banca Comercială "Unirea") datele nu mai cuprind informații despre creditele debitorilor băncilor respective.

18b. CREDITE ACORDATE ȘI ANGAJAMENTE ASUMATE DE BĂNCI*

(continuare)

- miliarde lei; sfârșitul perioadei -

Perioada	Total sume acordate	Sector de activitate							Categorii de bănci			
		Industria	Servicii	Construcții	Agricultură, silvicultură, piscicultură	Activități ale instituțiilor financiar bancare și case de pensii	Adminis- trație publică, în vârstă- mânt, sănătate	Persoane fizice	Bănci de stat și cu capital majoritar de stat	Bănci private și cu capital majoritar privat	Bănci - persoane juridice române	Sucursale bănci străine
2001 iul.	147 447	77 499	55 138	7 585	4 554	959	855	856	56 871	90 576	131 712	15 735
aug.	149 221	77 369	56 690	7 730	4 555	1 008	971	898	57 331	91 891	134 176	15 045
sep.	156 420	80 240	60 333	8 311	4 520	1 053	1 103	861	58 765	97 656	140 824	15 596
oct.	161 010	81 936	62 400	8 717	4 629	1 163	1 230	934	59 343	101 667	144 716	16 294
nov.	167 330	85 336	65 258	8 601	4 698	1 198	1 195	1 043	60 599	106 731	148 959	18 371
dec.	173 192	89 457	66 040	8 775	5 013	1 466	1 246	1 196	64 613	108 579	155 268	17 925
2002 ian.	180 030	92 567	69 231	8 820	5 315	1 534	1 252	1 313	66 531	113 500	162 314	17 717
feb.	183 842	94 961	70 310	8 794	5 351	1 686	1 296	1 444	68 633	115 209	165 873	17 969
mar.	196 001	100 440	74 834	10 102	5 593	2 179	1 216	1 636	69 797	126 204	171 509	24 493
apr.	204 661	103 789	78 895	10 563	5 786	2 287	1 328	2 014	72 455	132 206	178 135	26 526
mai	208 832	105 256	81 205	10 771	5 747	2 299	1 353	2 199	73 551	135 280	180 998	27 833
iun.	212 936	106 902	83 569	10 490	5 862	2 318	1 359	2 436	74 937	137 999	184 395	28 541
iul.	217 112	107 695	85 894	11 054	5 878	2 446	1 401	2 743	75 088	142 023	187 721	29 391

*) Cuprind expunerile față de un singur client, peste limita de raportare (200 milioane lei), și reprezintă 90 la sută din valoarea creditelor acordate și a angajamentelor asumate de către sistemul bancar, conform datelor Centralei Riscurilor Bancare. Începând cu luna iulie 2000 (Banca Columna), septembrie 2000 (Banca Internațională a Religiiilor), martie 2002 (Banca Română de Scont), aprilie 2002 (Banca de Investiții și Dezvoltare), mai 2002 (Banca Turco-Română), perioada martie - mai 2001 (EUROM Bank SA, fostă Dacia Felix) și perioada iulie-septembrie 2001 (Banca Comercială "Unirea") datele nu mai cuprind informații despre creditele debitorilor băncilor respective.

(continuare)

- miliarde lei; sfârșitul perioadei -

Perioada	Total sume acordate	Tip risc							Termen de acordare			
		Credite de trezorerie	Credite pentru echipament	Angajamente asumate față de o persoană fizică sau juridică nebanară	Alte credite	Credite de export	Credite comerciale	Credite pentru bunuri imobiliare	Obliga- țiuni	Pe termen scurt (până la 12 luni)	Pe termen mediu (1-5 ani)	Pe termen lung (peste 5 ani)
2001 iul.	147 447	79 655	25 188	26 027	8 474	3 720	2 249	2 110	25	77 906	50 044	19 497
aug.	149 221	80 980	25 469	25 278	8 649	4 138	2 421	2 261	25	79 600	49 582	20 039
sep.	156 420	85 840	26 445	26 186	8 636	4 260	2 501	2 528	25	83 956	52 132	20 333
oct.	161 010	88 635	27 137	26 124	8 988	4 583	2 666	2 837	40	87 024	52 882	21 104
nov.	167 330	90 640	28 046	28 049	9 599	4 870	3 036	3 049	40	89 031	57 577	20 722
dec.	173 192	95 005	29 408	26 164	10 332	5 006	3 004	3 870	403	93 728	57 219	22 245
2002 ian.	180 030	99 209	30 234	25 940	11 765	4 770	3 270	4 439	403	98 780	58 082	23 168
feb.	183 842	100 671	30 194	26 830	11 866	4 928	3 657	4 749	947	100 538	60 225	23 079
mar.	196 001	110 485	30 906	27 922	11 904	4 998	3 835	4 994	958	99 474	71 550	24 977
apr.	204 661	115 600	31 896	27 509	14 185	5 101	4 742	4 684	945	106 626	72 684	25 351
mai	208 832	118 628	32 453	28 186	14 109	4 576	4 774	5 154	951	107 262	76 346	25 224
iun.	212 936	120 429	33 604	28 242	14 849	4 400	5 020	5 443	951	109 319	77 518	26 099
iul.	217 112	119 930	34 502	29 942	16 167	4 106	5 773	5 762	929	109 234	80 917	26 961

19a. SITUAȚIA INSTRUMENTELOR DE PLATĂ DE DEBIT REFUZATE

Perioada	Total		din care: motive majore	
	Număr	Sumă (mil. lei)	Număr	Sumă (mil. lei)

1) Cecuri

2001 iul.	1 952	194 437,0	1 795	179 347,6
aug.	1 976	243 881,1	1 852	229 431,4
sep.	1 754	187 085,9	1 576	161 768,1
oct.	1 995	224 220,6	1 839	202 411,9
nov.	2 459	286 019,0	2 306,0	264 512,7
dec.	2 250	256 052,9	2 066,0	237 251,5
2002 ian.	2 263	256 706,9	1 985,0	219 796,2
feb.	1 228	217 050,5	1 093,0	189 712,5
mar.	1 397	379 548,2	1 266,0	323 899,9
apr.	1 628	286 010,9	1 508,0	264 949,9
mai.	2 174	387 667,6	2 007,0	358 426,3
iun.	1 987	268 604,8	1 792,0	235 275,3
iul.	2 152	293 966,5	1 960,0	251 285,0

2) Cambii

2001 iul.	–	–	–	–
aug.	–	–	–	–
sep.	–	–	–	–
oct.	–	–	–	–
nov.	–	–	–	–
dec.	2	1 285,4	2,0	1 285,4
2002 ian.	2	203,1	2,0	203,1
feb.	–	–	–	–
mar.	–	–	–	–
apr.	1	84,4	1,0	84,4
mai.	–	–	–	–
iun.	–	–	–	–
iul.	4	242,0	4,0	242,0

3) Bilete la ordin

2001 iul.	6 728	293 708,9	6 154	267 446,5
aug.	5 850	341 439,6	5 310	303 042,9
sep.	5 760	347 493,1	5 200	296 117,4
oct.	7 635	971 010,4	6 985	928 340,1
nov.	7 522	499 728,3	6 851,0	435 174,7
dec.	7 716	481 839,6	7 066,0	447 697,3
2002 ian.	7 036	492 662,3	5 942,0	431 211,2
feb.	5 719	484 263,6	5 208,0	402 141,1
mar.	6 891	491 341,5	6 303,0	375 605,6
apr.	8 091	608 778,3	7 357,0	543 731,1
mai.	8 450	557 584,7	7 607,0	512 449,1
iun.	7 770	551 955,0	7 016,0	494 349,2
iul.	8 377	697 076,2	7 513,0	641 279,3

Total

2001 iul.	8 680	488 145,9	7 949	446 794,1
aug.	7 826	585 320,7	7 162	532 474,3
sep.	7 514	534 579,1	6 776	457 885,5
oct.	9 630	1 195 231,0	8 824	1 130 752,0
nov.	9 981	785 747,3	9 157,0	699 687,4
dec.	9 968	739 177,9	9 134,0	686 234,2
2002 ian.	9 301	749 572,3	7 929,0	651 210,5
feb.	6 947	701 314,1	6 301,0	591 853,6
mar.	8 288	870 889,7	7 569,0	699 505,5
apr.	9 720	894 873,6	8 866,0	808 765,4
mai.	10 624	945 252,3	9 614,0	870 875,3
iun.	9 757	820 559,8	8 808,0	729 624,5
iul.	10 533	991 284,7	9 477,0	892 806,3

19b. SITUAȚIA TITULARILOR DE CONT CARE AU GENERAT INCIDENTE DE PLATĂ

Perioada	Total (număr)	Persoane cu risc	Persoane aflate
			în interdicție bancară

1) Persoane fizice

2001 iul.	8	6	1
aug.	7	4	–
sep.	7	6	1
oct.	8	8	1
nov.	8	5	–
dec.	8	7	2
2002 ian.	11	10	2
feb.	9	8	–
mar.	6	5	2
apr.	12	10	2
mai.	15	9	2
iun.	15	11	4
iul.	12	12	1

2) Persoane juridice

2001 iul.	2 880	2 659	714
aug.	2 686	2 455	698
sep.	2 549	2 283	611
oct.	2 969	2 741	718
nov.	2 998	2 739	727
dec.	2 991	2 752	720
2002 ian.	2 827	2 515	662
feb.	2 336	2 127	490
mar.	2 611	2 394	532
apr.	2 870	2 636	577
mai.	3 095	2 849	685
iun.	2 964	2 701	621
iul.	3 217	2 937	709

Total

2001 iul.	2 888	2 665	715
aug.	2 693	2 459	698
sep.	2 556	2 289	612
oct.	2 977	2 749	719
nov.	3 006	2 744	727
dec.	2 999	2 759	722
2002 ian.	2 838	2 525	664
feb.	2 345	2 135	490
mar.	2 617	2 399	534
apr.	2 882	2 646	579
mai.	3 110	2 858	687
iun.	2 979	2 712	625
iul.	3 229	2 949	710

PRECIZĂRI METODOLOGICE

Anexele 9,11,13 | Datele lunare cu privire la principalii indicatori economico-sociali au caracter provizoriu; acestea se definitivează anual, pe baza anchetei structurale de întreprindere și a unor anchete anuale specifice. Începând cu anul 2001, anul de referință folosit la calcularea indicelui producției industriale este anul 1998; datele pentru anul 2000 au fost recalulate în noua bază. Începând cu ianuarie 2002, eșantionul anchetei utilizate în determinarea câștigului salarial și a efectivului de salariați a fost modificat. Actualizarea seriilor de date se face permanent după publicarea acestora de către Institutul Național de Statistică.

Anexa 2 | Începând cu luna ianuarie 1998, indicele prețurilor producției industriale are ca sferă de cuprindere producția industrială livrată pieței interne.

Anexa 9 | **Activele interbancare** includ creditele de refinanțare acordate băncilor, plasamentele la bănci din Trezoreria statului și disponibilul în valută la bănci în țară. **Pasivele interbancare** includ depozitele băncilor, în lei și valută, la banca centrală, precum și soldul conturilor Trezoreriei (conturi de încasări și plăți care privesc bugetul de stat, bugetele locale, bugetul asigurărilor sociale de stat și fondurile extrabugetare, deschise la bănci, cuprinzând operațiuni derulate prin Contul general al Trezoreriei). Din decembrie 1996, pasivele interbancare cuprind numai depozitele băncilor la banca centrală. **Diverse active/pasive** includ poziții (conturi) referitoare la activitatea proprie băncii centrale (active – mijloace fixe, debitori, cheltuieli anticipate etc.; pasive – decontări, creditori etc.).

Anexele 9,11 | **Contul general al Trezoreriei** include conturi de încasări și plăți care privesc bugetul de stat, bugetele locale, bugetul asigurărilor sociale de stat și fonduri extrabugetare deschise la bănci.

Aurul monetar este aurul deținut de banca centrală și este componentă a rezervelor internaționale ale țării. Evaluarea în dolari a stocului de aur al BNR se face la prețul de pe piața londoneză din ultima zi a fiecărei luni. Evaluarea în lei a stocului de aur s-a făcut la un preț intern unic, iar a intrărilor și ieșirilor la prețul curent. Stocul se reevaluează numai la sfârșitul anului.

Anexa 11 | **Activele externe nete** ale sistemului bancar se obțin prin deducerea din activele externe în valută convertibilă (activele externe de rezervă plus participațiile la bănci străine) a pasivelor externe în valută convertibilă.

Anexa 12a | **Volumul lunar al tranzacțiilor valutare** se determină prin însumarea nivelului zilnic cel mai mare dintre vânzările și cumpărările de pe piața valutară. **Volumul mediu anual al tranzacțiilor valutare** se determină ca medie aritmetică a volumului tranzacțiilor valutare lunare.

Anexa 13 | **Poziția externă a României** (sau poziția investițională internațională), în conformitate cu definiția acceptată de practica internațională, reprezintă stocul de active și pasive financiare externe al unei țări, la un moment dat. Diferențele dintre nivelurile stocurilor de active și pasive externe la începutul, respectiv la sfârșitul perioadei analizate, care nu provin din tranzacții externe, ci din influențe ale modificărilor cursului de schimb, ale prețurilor internaționale sau ale altor modificări, sunt reflectate numai în tabelul standard al poziției investiționale internaționale, nu și în bilanșa de plăți. **Activele externe de rezervă** ale sistemului bancar cuprind: aurul monetar; deținerile de DST; devizele convertibile (valute efective și cecuri, disponibilități la bănci în străinătate, titluri de valoare externe și alte disponibilități).

Anexa 15a | **Indicele Bursei de Valori București, BET (Bucharest Exchange Trade)** este primul indice oficial introdus la BVB. Acesta reflectă tendința de ansamblu a prețurilor celor mai lichide 10 acțiuni, fiind calculat ca o medie ponderată (cu capitalizarea) a titlurilor aflate în portofoliul indicelui. Acțiunile trebuie să fie cotate la categoria I și trebuie să aibă cea mai mare capitalizare bursieră (suma capitalizărilor firmelor ale căror acțiuni sunt în portofoliul indicelui să depășească 60 la sută din capitalizarea bursieră totală).

Indicele compozit al Bursei de Valori București (BET-C) reprezintă evoluția tuturor titlurilor tranzacționate la BVB. Modul de calcul este similar cu cel utilizat în cazul indicelui BET. În coșul indicelui vor fi automat incluse noile societăți pe măsură ce acestea sunt cotate, în ziua următoare formării prețului de piață. Totodată, BET-C reflectă și modificările care au loc în capitalul social al societăților cotate.

Indicele BET-FI a fost calculat inițial pentru cele cinci SIF înscrise la cota bursei, urmând să includă toate fondurile de investiții care vor fi cotate ulterior. Data începerii calculării este 1 noiembrie 2000; valoarea lui inițială (la 31 octombrie 2000) este de 1 000 puncte; metodologia de calcul este identică cu cea aplicată pentru calculul indicelui BET-C (ponderare cu capitalizarea și actualizarea

în momentul majorărilor de capital, utilizând prețurile de închidere).

Anexele 18a,18b | **Informația de risc bancar** cuprinde datele de identificare ale unui debitor – persoană fizică sau juridică nebanca – și cele referitoare la operațiuni în lei și în valută prin care băncile se expun riscului de credit față de acel debitor prin: a) acordarea de credite; b) asumarea de angajamente de către bancă în numele debitorului.

Informația de risc se referă la expunerea fiecărei bănci din sistemul bancar românesc față de un debitor, expunere egală sau mai mare de 200 milioane lei. **Termenul de acordare a creditelor** este conform Legii bancare nr. 58/1998; **Forma de proprietate a beneficiarului de credite**, în conformitate cu Normele metodologice ale Ministerului Finanțelor nr. 370452/ 1992 (Nomenclator forme de proprietate); gruparea răspunde necesităților de analiză ale BNR; **Tipul de credit acordat persoanelor fizice și juridice nebanca (tip risc)** este conform Planului de conturi pentru societățile bancare (1997); **Moneda în care a fost acordat creditul**, în conformitate cu normele internaționale în vigoare; gruparea răspunde necesităților de analiză ale BNR; **Activitatea beneficiarului de credite**, conform H.G. nr. 656/1997 (nomenclator activități CAEN); gruparea răspunde necesităților de analiză ale BNR.