



BULETIN LUNAR

IANUARIE 2005

NOTĂ

Redactarea a fost finalizată la data de 31 martie 2005.

*Datele statistice au fost furnizate de Institutul Național de Statistică,
Ministerul Finanțelor Publice, Bursa de Valori București, Bursa Electronică RASDAQ
și Banca Națională a României.*

*Unele dintre aceste date au caracter provizoriu,
urmând a fi revizuite în publicațiile ulterioare.*

*Redactarea finală și tehnoredactarea buletinului
au fost realizate de Direcția Studii și Publicații.*

*Reproducerea publicației este interzisă, iar utilizarea datelor în diferite
lucrări este permisă numai cu indicarea sursei.*

*tel.: 021/312.43.75; fax: 021/314.97.52
Str. Lipscani nr. 25, cod 030031, București*

www.bnro.ro

Cuprins

SINTEZA PRINCIPALELOR EVOLUȚII ECONOMICE ȘI DE POLITICĂ MONETARĂ ÎN LUNA IANUARIE 2005	5
Economia reală	5
Politica monetară.....	7
INSTITUȚIILE DE CREDIT ÎN ANUL 2004	9
INDEX LEGISLATIV	12
Principalele acte normative cu caracter economic general și din domeniul financiar-bancar adoptate în luna ianuarie 2005.....	12
Principalele reglementări emise de BNR în luna ianuarie 2005	13
LISTA MATERIALELOR PUBLICATE ÎN BULETINELE LUNARE ALE BĂNCII NAȚIONALE A ROMÂNIEI.....	14
SECȚIUNE STATISTICĂ.....	15

Notă:

Începând cu primul număr pe anul 2005, **Buletinul lunar** a fost restructurat astfel încât să se evite apariția unor suprapuneri între conținutul acestuia și analizele prezentate în **Raportul asupra inflației**, publicație a cărei periodicitate va deveni trimestrială.

SINTEZA PRINCIPALELOR EVOLUȚII ECONOMICE ȘI DE POLITICĂ MONETARĂ ÎN LUNA IANUARIE 2005

Economia reală

În anul 2004, economia românească și-a accelerat puternic creșterea, dinamica PIB urcând la 8,3 la sută – ritm sensibil superior proiecției inițiale (5,5 la sută), cât și celei revizuite (7,3 la sută). Evoluția a fost susținută de cererea internă, rolul principal revenind consumului final efectiv al populației, a cărei rată de creștere (10,8 la sută) s-a majorat cu 3,6 puncte procentuale comparativ cu anul 2003, pe fondul dinamicii înalte a veniturilor totale ale acestui sector (inclusiv a transferurilor externe), dar și a autoconsumului, în condițiile unui an agricol de excepție; spre deosebire de anul anterior, creditarea nu a mai constituit un stimul major al consumului populației, ratele reale înalte ale dobânzilor favorizând, în schimb, consolidarea comportamentului de economisire. În pofida celor două puseuri asociate perioadelor electorale (trimestrele II și IV), componenta de consum guvernamental s-a înscris, pe ansamblul anului 2004, în coordonatele unei politici fiscale prudente (+4,6 la sută, ritm similar anului precedent).

Deși inferioară celei înregistrate de consumul final, dinamica formării brute de capital fix a rămas consistentă (10,1 la sută, +1 punct procentual față de 2003), rezultat al extinderii activității investiționale atât în planul re tehnologizării, cât și al construcțiilor. În schimb, exportul net și-a menținut contribuția negativă semnificativă la dinamica PIB (-2,7 puncte procentuale); ritmul ascendent al exporturilor – indus de majorarea cererii externe a principalilor parteneri comerciali și de conjunctura favorabilă existentă pe unele segmente de piață – a continuat să fie devansat de cel al importurilor, pe fondul expansiunii cererii interne.

Datele referitoare la prima lună a anului 2005 sugerează continuarea activității economice în ritm susținut în condițiile în care: (i) rata anuală a producției industriale a rămas semnificativă (8,5 la sută), iar sondajele de conjunctură realizate de INS și BNR în intervalul ianuarie-martie relevă previziuni optimiste ale operatorilor economici privind tendința acestui indicator; (ii) rata șomajului înregistrat a consemnat doar o

Utilizarea PIB

	% față de aceeași perioadă a anului anterior	
	2003	2004
Produs intern brut	5,2	8,3
Consum final total	6,9	10,3
Populație	7,2	10,8
Administrație publică	4,6	4,6
Formarea brută de capital fix	9,1	10,1
Export de bunuri și servicii	11,4	14,1
Import de bunuri și servicii	16,4	17,8

Sursa: INS

Formarea PIB

	% față de aceeași perioadă a anului anterior	
	2003	2004
Produs intern brut	5,2	8,3
Industrie	4,4	6,2
Construcții	7,0	9,0
Agricultură, silvicultură și piscicultură	5,0	22,2
Servicii	5,3	6,1
Servicii de intermediere financiară indirect măsurate	21,8	22,9
Valoare adăugată brută - total	4,9	8,2
Impozite nete pe produs	7,7	8,9

Sursa: INS

Indicatori macroeconomici

	variație procentuală
	ianuarie 2005/ ianuarie 2004
1. Producția industrială	8,5
2. Comerțul exterior	
2.1. Export	24,1
2.2. Import	20,5
3. Câștigul salarial lunar mediu net	
3.1. Nominal	25,3
3.2. Real	15,1
4. Prețurile de consum al populației	8,9
5. Prețurile producției industriale	14,6
6. Cursul de schimb mediu	
6.1. ROL/EUR	-7,1
6.2. ROL/USD	-10,7
	ianuarie 2005
7. Rata dobânzii de referință (% p.a.)	17,31
8. Rata șomajului înregistrat (%)	6,3

Indicatori determinați pe baza datelor INS și BNR.

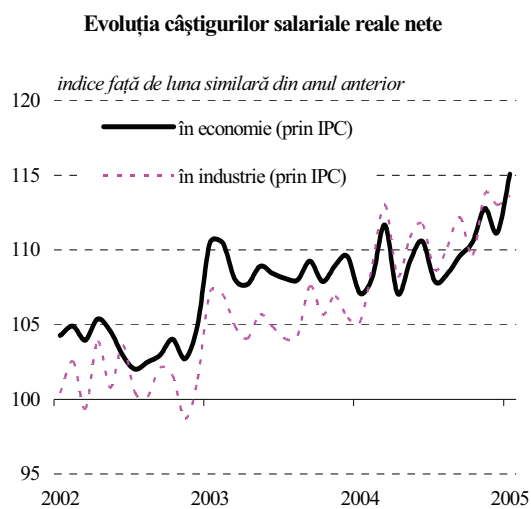

Contul curent

	milioane EUR	
	Ian. 2004	Ian. 2005
a) Balanța comercială	-229	-232
- export (fob)	1 218	1 510
- import (fob)	1 447	1 742
b) Servicii - net	-3	-24
c) Venituri - net	-65	-126
d) Transferuri curente - net	216	246
Sold cont curent	-81	-136

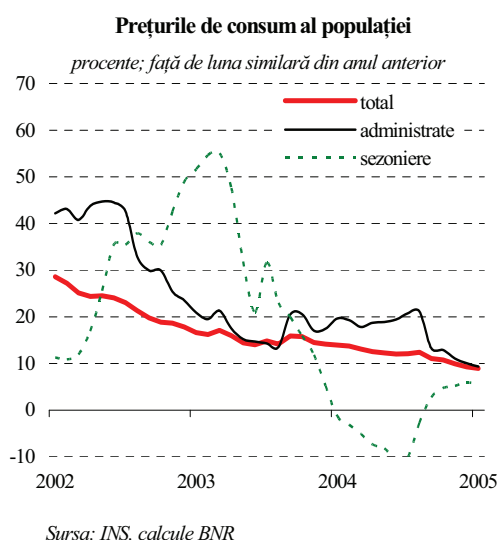

corecție marginală (+0,1 puncte procentuale, până la un nivel de 6,3 la sută), în ciuda sezonității puternice din această perioadă a anului.

În pofida restrângerii generalizate a cifrei de afaceri aferente activității comerciale, asociată perioadei ulterioare vârfului de vânzări de la sfârșitul anului 2004, rata anuală de creștere în acest sector a fost pozitivă. Rolul principal a revenit comerțului cu autovehicule și carburanți (+31,3 la sută), pe fondul majorărilor salariale operate la sfârșitul anului precedent și al măsurilor de relaxare fiscală aplicate la începutul anului 2005.

În lunile următoare am putea asista la o dinamizare a activității comerciale, în condițiile în care ritmul anual al salariului net real în economie s-a accelerat în ianuarie 2005 la 15,1 la sută, ca efect al: (i) majorărilor salariale și primelor acordate în sectorul bugetar (+18,2 la sută); (ii) creșterii salariului minim pe țară la 3,1 milioane lei; (iii) introducerii cotei unice de impozitare.

În ceea ce privește salariul mediu brut, nivelul acestuia a crescut pe ansamblul economiei cu 9,1 la sută în termeni reali; pe fondul relativei stabilizări a cererii și ofertei pe piața muncii, dar și al diminuării impozitului pe venit, ritmul de creștere a salariului brut în sectorul privat a consemnat o încetinire (mai ușoară în industria prelucrătoare, mai puternică în servicii), evoluție necesară din perspectiva recorelării cu dinamica productivității muncii.

Luna ianuarie a consemnat o accentuare a dezechilibrului extern comparativ cu aceeași perioadă a anului anterior (deficit al contului curent în creștere cu 67,9 la sută), însă evoluția nu s-a datorat atât adâncirii soldului negativ al balanței comerciale (+1,3 la sută), cât creșterii deficitelor înregistrate de balanța serviciilor și de cea a veniturilor (+120,6 la sută, rezultat al majorării plăților aferente transportului de mărfuri și dobânzilor aferente creditelor externe, dar și a veniturilor repatriate de către nerezidenți).

Procesul dezinflației a continuat; în pofida presiunilor exercitate de corecțiile aplicate prețurilor administrate (+9,3 la sută), rata anuală de creștere a prețurilor de consum a coborât la 8,9 la sută, impactul acestora fiind diminuat de aprecierea puternică a monedei naționale față de euro și dolar, cu efect atât asupra dinamicii prețurilor libere, cât și a celor administrate.

Politica monetară

În luna ianuarie banca centrală a redus cu 0,5 puncte procentuale rata dobânzii de politică monetară, plafonul randamentelor acceptate la atragerea de depozite pe scadența de o lună fiind stabilit la 16,50 la sută. Totodată, BNR a re poziționat nivelul ratei dobânzii la facilitatea de creditare, aceasta fiind redusă de la 30¹ la 25 la sută.

Principalul suport al acestor decizii l-au constituit continuarea dezinflației la finalul anului 2004, precum și anticiparea menținerii acestui trend, cel puțin în primul trimestru al anului curent. Astfel, în luna decembrie rata anuală a inflației a coborât la 9,3 la sută – aceasta încadrându-se, în consecință, într-o marjă de variație acceptabilă din perspectiva țintei fixate pentru anul 2004 –, pentru ca în ianuarie, tendința descendentă a dinamicii prețurilor de consum să confirme așteptările, rata anuală a inflației reducându-se la 8,9 la sută.

Condițiile monetare au rămas relativ restrictive, în special ca efect al aprecierii în termeni nominali a leului, care a continuat, dar într-un ritm mai lent decât în lunile noiembrie și decembrie.

Aceste condiții au fost afectate și de modificarea de către BNR² a caracteristicilor operațiunilor sale derulate pe piața monetară, prin adoptarea metodei licitațiilor de volum, precum și de decizia autorității monetare de a respinge integral ofertele prezentate de bănci în cadrul licitației lunare de certificate de depozit.

Ca efect, parametrii pieței monetare au suferit o serie de schimbări, reflectând reacția operatorilor bancari la noile condiții. Divergența dintre proiecțiile acestora de lichiditate și cele ale BNR, dar mai ales amplificarea așteptărilor lor privind continuarea scăderii ratei dobânzii de politică monetară și implicit creșterea concurenței dintre bănci în încercarea de a valorifica la maximum oportunitatea oferită de plasamentele la BNR au indus o tendință de declin ratei medii a dobânzii la depozitele acceptate de banca centrală. Aceasta a fost însoțită de o reducere accelerată a randamentelor tranzacțiilor pe piața monetară interbancară și de o creștere a volatilității ratelor

¹ Nivel aflat în vigoare din 31 martie 2003

² Începând cu a doua parte a lunii

Rata dobânzii de politică monetară*

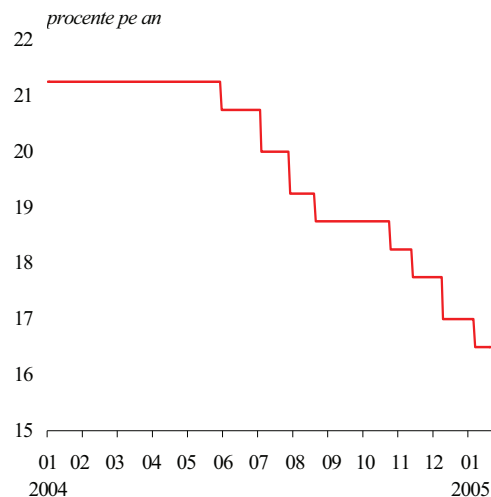

*) rata maximă a dobânzii pentru depozitele atrase de BNR pe termen de 1 lună

Cursul de schimb al pieței valutare ianuarie 2005

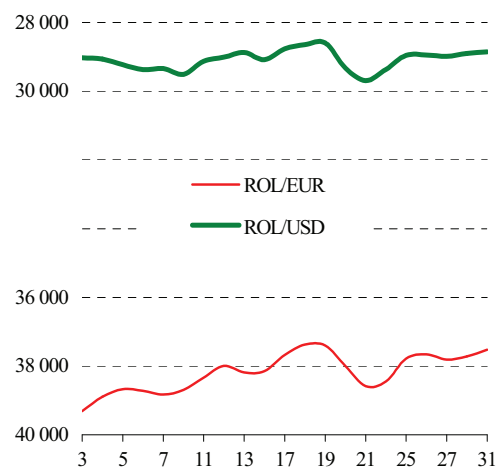

Ratele dobânzilor pe piața monetară ianuarie 2005

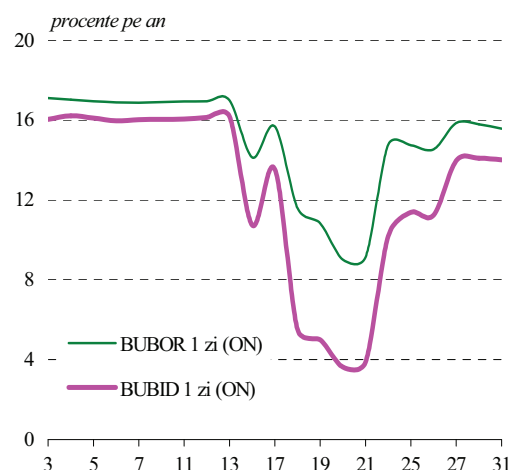

Ratele dobânzilor practicate de bănci în relație cu clienții nebankari neguvernamentali

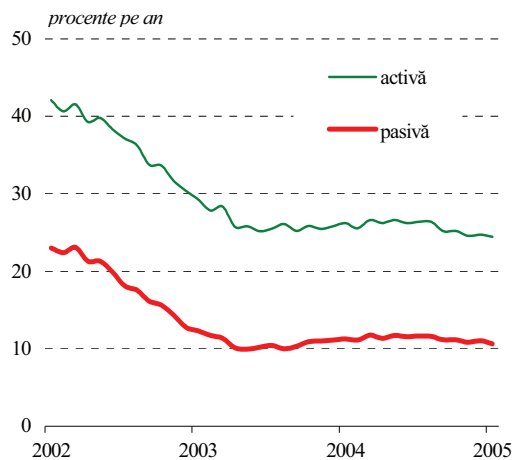

dobânzilor ON, dar în același timp și de o majorare a volumului depozitelor interbancare.

Ratele dobânzilor practicate de bănci în relațiile cu clienții au manifestat însă un comportament mai puțin uniform. Preluând în mai mare măsură impulsul precedentelor scăderi ale ratei dobânzii BNR, randamentele oferite pentru depozitele la termen au scăzut mai rapid față de lunile precedente, reducându-se cu valori cuprinse între 0,3 și 1,7 puncte procentuale. În schimb, ratele medii ale dobânzilor la credite au consemnat o scădere mai pronunțată exclusiv pe segmentul persoanelor juridice.

INSTITUȚIILE DE CREDIT

ÎN ANUL 2004

Consolidarea sistemului bancar românesc a continuat și în anul 2004, realizându-se pași importanți mai ales pe linia privatizării și a alinierii legislației bancare la cerințele legislației europene.

Principalele evenimente care au marcat mediul bancar au fost: a) trecerea în categoria băncilor cu capital majoritar privat a BCR³, cea mai mare bancă comercială din România; b) achiziționarea întregului pachet de acțiuni al RoBank de către OTP, important operator al pieței bancare din Ungaria; c) înființarea unei noi instituții financiare specializate în domeniul locativ, Raiffeisen Banca pentru Locuințe, rezultat al asocierii grupului Raiffeisen cu o bancă specializată din Germania⁴; d) intrarea pe piață a unei noi bănci, Porsche Bank Romania, care este o filială a Porsche Bank AG și acționează ca partener de finanțare al importatorului Porsche România; e) fuzionarea băncilor Frankfurt-Bukarest Bank, Banque Franco Roumaine și Anglo-Romanian Bank Limited, având ca rezultat „Anglo-Romanian Bank Limited” Sucursala București.

La sfârșitul anului 2004, sistemul bancar românesc număra 39 de instituții, dintre care 37 cu capital integral sau majoritar privat și două cu capital de stat. Evoluțiile din cadrul anului au condus la creșterea ponderii capitalului privat cu 21 de puncte procentuale (până la 95,2 la sută) și a ponderii capitalului străin cu 3 puncte procentuale (ajungând la 69,3 la sută).

Nivelul de capitalizare a sistemului bancar a înregistrat în 2004 o evoluție favorabilă (+22,9 la sută în decembrie 2004 față de decembrie 2003, în termeni nominali), ca urmare a obligației băncilor de a atinge până la 31 mai 2004 un nivel minim al fondurilor proprii de 370 miliarde lei (Norma BNR nr. 11/2003).

La sfârșitul anului 2004, activul bilanțier agregat net aferent sistemului bancar a atins nivelul de 895 490,8 miliarde lei, majorându-se în termeni reali cu 35,5 la sută comparativ cu valoarea înregistrată la 31 decembrie 2003. În structură s-a consemnat o creștere a cotei de piață deținute de băncile cu capital privat autohton cu 27 puncte procentuale și a celor

³ Prin definitivarea preluării a 25 la sută din capitalul băncii de către BERD și IFC; 8 la sută era deținut de către salariați, 30 la sută de către societățile de investiții financiare și 37 la sută de către AVAS

⁴ Bausparkasse Schwaebisch Hall

Componența instituțiilor de credit

	număr	
	dec. 2003	dec. 2004
Bănci cu capital integral sau majoritar de stat	3	2
Bănci cu capital majoritar privat (inclusiv sucursalele băncilor străine), din care:	35	37
- Bănci cu capital majoritar străin, din care:	29	30
- Sucursale ale băncilor străine	8	7
TOTAL SISTEM BANCAR	38	39
CREDITCOOP	1	1

Capital social/de dotare

	Pondere		Variație procentuală*
	dec. 2003	dec. 2004	
Bănci cu capital integral sau majoritar de stat	25,7	4,8	-79,1
Bănci cu capital majoritar privat (inclusiv sucursalele băncilor străine), din care:	74,3	95,2	44,2
- Bănci cu capital majoritar străin, din care:	66,3	69,3	17,6
- Sucursale ale băncilor străine	8,1	6,1	-15,4
TOTAL SISTEM BANCAR	100,0	100,0	12,5

*deflatat cu indicele prețurilor de consum

Activ bilanțier net

	Pondere		Variație procentuală*
	dec. 2003	dec. 2004	
Bănci cu capital integral sau majoritar de stat	37,5	6,8	-75,3
Bănci cu capital majoritar privat (inclusiv sucursalele băncilor străine), din care:	62,5	93,2	101,9
- Bănci cu capital majoritar străin, din care:	58,3	62,0	44,3
- Sucursale ale băncilor străine	7,7	8,6	49,8
TOTAL SISTEM BANCAR	100,0	100,0	35,5

*deflatat cu indicele prețurilor de consum

**Sume acordate și angajamente asumate
de instituțiile de credit**
- sectoare de activitate -

	Pondere		Variație procentuală*	
	dec. 2003	dec. 2004	2004/2003	dec.2004/ dec.2003
Total, din care:	100,0	100,0	30,5	28,5
Agricultură, silvicultură, piscicultură	2,8	2,4	24,8	10,1
Industria	43,6	38,3	13,6	12,7
Construcții	5,4	5,7	34,8	36,0
Activități financiare	3,4	3,7	65,2	42,0
Servicii	35,6	36,1	30,2	30,6
Persoane fizice	4,6	7,3	154,6	105,2

**Sume acordate și angajamente
asumate de instituțiile de credit**
- monede -

	Pondere		Variație procentuală*	
	dec. 2003	dec. 2004	2004/2003	dec.2004/ dec.2003
Total, din care:	100,0	100,0	30,5	28,5
în lei	29,4	26,6	24,2	16,1
în EUR	38,7	47,0	58,8	56,1
în USD	31,3	26,1	7,3	7,1

* în lei, deflatat cu indicele prețurilor de consum

**Sume acordate și angajamente
asumate de instituțiile de credit**
- destinații -

	Pondere		Variație procentuală*	
	dec. 2003	dec. 2004	2004/2003	dec.2004/ dec.2003
Total, din care:	100,0	100,0	30,5	28,5
Credite comerciale	2,4	3,0	47,1	63,0
Credite de trezorerie	47,1	42,1	12,7	14,9
Credite de export	1,7	1,7	94,6	33,5
Credite pentru echipamente	17,3	17,3	36,4	28,4
Credite pentru bunuri imobiliare	6,0	8,7	113,6	86,8

*deflatat cu indicele prețurilor de consum

străine cu 3,9 puncte procentuale în detrimentul capitalului de stat. Gradul de concentrare a activelor bancare la nivelul primelor cinci bănci comerciale⁵ a scăzut comparativ cu sfârșitul anului anterior cu 2,4 puncte procentuale, până la 59,3 la sută.

Creșterea activului net agregat a fost determinată de operațiunile interbancare (care au sporit în termeni reali cu 35,9 la sută față de anul anterior), precum și de amplificarea activității de creditare a clientelei nebankare (+26,8 la sută). Operațiunile cu titluri de stat au consemnat un trend descrescător, înregistrând o diminuare cu 38,1 la sută. În ceea ce privește ponderile deținute de fiecare post bilanțier în total active, în decembrie 2004, pe primul loc se situau operațiunile cu clienți nebankari (46,7 la sută), urmate de operațiunile interbancare (36,1 la sută). Atractivitatea mai redusă a plasamentelor în titluri de stat a determinat reducerea cu 2,3 puncte procentuale a ponderii acestor operațiuni în total, ajungând la 1,9 la sută.

În decembrie 2004, conform datelor furnizate de Centrala Riscurilor Bancare⁶, volumul creditelor și angajamentelor asumate de sistemul bancar a crescut cu 28,5 la sută în termeni reali față de aceeași perioadă a anului anterior. În ceea ce privește repartitia pe sectoare a creditelor și angajamentelor, sumele alocate sectorului industrial, deși în scădere față de anul anterior, dețin în continuare ponderea cea mai mare (38,3 la sută). Diminuarea ponderii sectorului industrial s-a produs în favoarea creditelor acordate sectorului serviciilor (+0,6 puncte procentuale, până la 36,1 la sută), a activităților financiare (+0,3 puncte procentuale) și împrumuturilor acordate persoanelor fizice (+2,7 puncte procentuale, ajungând la o pondere de 7,3 la sută), acestea din urmă înregistrând și cel mai mare ritm de creștere (105,2 la sută).

Pe fondul aprecierii leului față de euro, precum și al dobânzilor favorabile la creditele în valută, moneda euro a fost preferată pentru obținerea de împrumuturi, ceea ce a determinat creșterea cu 8,3 puncte procentuale a ponderii deținute de acest segment (47 la sută în total), cu o majorare de 56,1 la sută în termeni reali. Celelalte componente ale creditului neguvernamental, în lei și în dolari, au înregistrat creșteri în termeni reali de 16,1 la sută și, respectiv, 7,1 la sută.

Tendința de majorare a scadențelor creditelor și angajamentelor a continuat și în 2004, înregistrându-se o creștere a sumelor acordate și angajamentelor pe termen lung. Evoluția poate fi

⁵ BCR, BRD, Raiffeisen Bank, CEC și ABN Amro

⁶ datele se referă numai la acele credite și angajamente care depășesc nivelul de 200 milioane lei pe debitor

asociată creșterii interesului populației pentru achizițiile imobiliare, creditele cu această destinație înregistrând cea mai alertă dinamică (+86,8 la sută față de sfârșitul anului 2003) și, în consecință, o extindere a ponderii în total cu 2,7 puncte procentuale (până la 8,7 la sută). Tendințe similare arată și datele furnizate de bilanțul monetar, care relevă majorarea cu 89,1 la sută în termeni reali a creditelor pe termen lung acordate populației (comparativ cu 34,6 la sută în cazul agenților economici), ceea ar putea reflecta o consolidare a încrederii populației în situația sa financiară viitoare și, implicit, în stabilitatea mediului economic, element esențial în asumarea unor angajamente de acest tip.

Totodată, dinamica mai redusă a creditului acordat populației (+44,8 la sută în termeni reali) a fost determinată de emiterea de către BNR a unor norme prudențiale privind creditul de consum și măsurile luate de CSA de stabilire a unor plafoane de expunere mai restrictive pentru asigurarea riscului de nerambursare.

Anul 2004 a însemnat și folosirea de către bănci a unui nou instrument de atragere de fonduri: emisiunea de obligațiuni. Trei bănci (BRD, Raiffeisen Bank și Finansbank) au emis obligațiuni în lei cu scadența la trei ani, în valoare de 500 miliarde lei (BRD) în aprilie, 1 380 miliarde lei (Raiffeisen Bank) în mai și 410 miliarde lei (Finansbank) în noiembrie.

Conform criteriilor stabilite de BNR în cadrul sistemului de *rating* bancar, la 31 decembrie 2004 (ca și la sfârșitul anului 2003) nici o bancă nu îndeplinea cerințele impuse de *rating*-ul maxim. Modificări mai importante au avut loc în categoriile 2 și 3, în sensul trecerii unor bănci de la *rating* 3 la 2. Ponderea activelor bilanțiere ale băncilor cuprinse în *rating* 3 a scăzut cu 7,6 puncte procentuale, ajungând la 12,5 la sută, în favoarea celor din categoria 2, a căror pondere a ajuns la 87 la sută.

Evoluția principalilor indicatori de prudențialitate bancară reflectă continuarea consolidării sistemului bancar și expansiunea procesului de intermediere financiară. Extinderea procesului de creditare nu a afectat calitatea portofoliului de credite, ponderea creditelor restante și îndoielnice în total credite menținându-se constantă. Rata riscului de credit și cea generală de risc au consemnat o evoluție favorabilă, reducându-se până la nivelul de 2,9 la sută și, respectiv, 47,5 la sută. În ceea ce privește indicatorii de profitabilitate, indicatorul ROE a înregistrat o creștere de 1,2 puncte procentuale, în timp ce ROA a înregistrat o reducere de 0,1 puncte procentuale, care însă poate fi pusă pe seama unui ritm mai alert de creștere a activelor bancare în condițiile în care profitul net s-a majorat cu 29 la sută în termeni reali.

Principalii indicatori de prudență bancară

	dec. 2003	dec. 2004
A. Riscul de capital		
Rata de solvabilitate (>12%)	21,1	18,8
Rata capitalului propriu (Capital propriu/Total activ)	10,9	8,5
B. Riscul de credit		
Credite restante și îndoielnice (valoare netă)/Total credite (valoare netă)	0,3	0,3
Creanțe restante și îndoielnice (valoare netă)/Total activ (valoare netă)	0,2	0,2
Creanțe restante și îndoielnice (valoare netă)/Capital propriu (din raportarea prudențială a fondurilor proprii)	2,0	2,2
Rata riscului de credit*	3,4	2,9
Rata generală de risc	50,6	47,5
C. Riscul de lichiditate		
Indicatorul de lichiditate (Lichiditate efectivă/Lichiditate necesară)	3,0	2,3
D. Profitabilitate		
ROA (Profit net/Total activ)	2,2	2,1
ROE (Profit net/Capitaluri proprii)	15,8	17,0

* Expunere neajustată, aferentă creditelor și dobânzilor clasificate în categoriile îndoielnic și pierdere/Total credite și dobânzi clasificate, exclusiv elementele în afara bilanțului

Situația băncilor clasificate pe principalii indicatori de prudență bancară în funcție de volumul activelor bancare

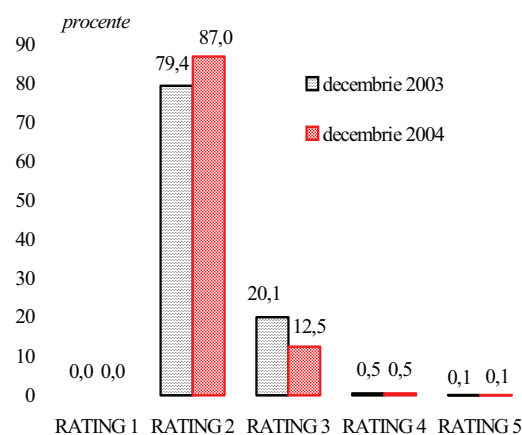

INDEX LEGISLATIV

Principalele acte normative cu caracter economic general și din domeniul financiar-bancar adoptate în luna ianuarie 2005

Ordinul nr. 21 din 17 ianuarie 2005 al ministrului finanțelor publice suspendă temporar emisiunile de certificate de trezorerie vândute prin rețeaua Trezoreriei Statului și stabilește începând cu data de 17 ianuarie 2005: rata dobânzii la termen pentru certificatele de trezorerie transformate în depozite la Trezoreria Statului la 12,5 la sută pe an; rata dobânzii la vedere la disponibilitățile păstrate în conturi la Trezoreria Statului la 1,5 la sută pe an, același nivel utilizându-se și pentru certificatele de trezorerie transformate în depozite la vedere (M.O. nr.42/13.01.2005).

Ordonanța Guvernului nr. 4 din 20 ianuarie 2005 stabilește plafonul de îndatorare publică a României la suma de 3 500,0 milioane euro. Plafonul de îndatorare publică internă a României pentru anul 2005 se stabilește la suma de 110 000 miliarde lei (M.O.nr.84/25.01.2005).

Ordonanța Guvernului nr. 5 din 20 ianuarie 2005 modifică alin. (1) al art.6 din Legea nr.348/2004 privind denominarea monedei naționale. Începând cu data de 1 iulie 2005, persoanele prevăzute la art.1 din Legea contabilității nr.82/1991, republicată, vor întocmi situațiile financiare numai în monedă nouă (M.O.nr.84/25.01.2005).

Convenția nr. 15.570/1 din 31 ianuarie 2005 încheiată de Ministerul Finanțelor Publice și Banca Națională a României referitoare la: emisiunea și alte operațiuni privind titlurile de stat; obligațiile MFP privind orice emisiune de titluri de stat efectuată ulterior convenției; obligațiile BNR privind îndeplinirea funcțiilor de agent de plată, înregistrare, depozitare și transfer, potrivit convenției; prospectul de emisiune și comunicatul oficial; viciile de plată și remedierea acestora (M.O.nr.134/14.02.2005).

Republicări:

Legea contabilității nr. 82/1991 (M.O.nr.48/14.01.2005)

Legea nr. 58/1998 privind activitatea bancară (M.O.nr.79/24.01.2005)

Principalele reglementări emise de BNR în luna ianuarie 2005

Ordinul nr. 6 din 30 noiembrie 2004 aprobă modificarea și completarea Reglementărilor contabile armonizate cu Directiva Comunităților Economice Europene nr.86/635/CEE și cu Standardele Internaționale de Contabilitate, aplicabile instituțiilor de credit (M.O. nr.10/5.01.2005).

Circulara nr. 1 din 3 ianuarie 2005 stabilește nivelul ratei dobânzii de referință a Băncii Naționale a României, valabil în luna ianuarie 2005, la 17,31 *la sută* pe an (M.O. nr.14/5.01.2005).

Circulara nr. 2 din 5 ianuarie 2005 modifică și completează Circulara BNR nr. 25/2002 pentru modificarea Circularii BNR nr. 9/1998 privind comisioanele încasate de BNR pentru serviciile de plăți fără numerar, modificată prin Circulara BNR nr. 18/1999 (M.O. nr.31/11.01.2005).

Circulara nr. 4 din 17 ianuarie 2005 stabilește, începând cu perioada de aplicare 24 ianuarie – 23 februarie 2005, rata dobânzii plătite la rezervele minime obligatorii în lei la 4,0 *la sută* pe an și rata penalizatoare pentru deficitul de rezerve minime obligatorii constituite în lei la 37,0 *la sută* pe an (M.O. nr. 72/21.01.2005).

Normele nr. 1 din 19 ianuarie 2005 stabilesc modul unitar de completare a mențiunilor din ordinele de plată în mesajele electronice utilizate în sistemul ReGIS și în casa de compensare automată, precum și drepturile și obligațiile participanților, care decurg din utilizarea mesajelor electronice în cadrul respectivelor sisteme (M.O. nr.75/21.01.2005).

Ordinul nr. 1 din 25 ianuarie 2005 al guvernatorului Băncii Naționale a României, modifică și completează Ordinul nr.2/2003 privind aprobarea Modelelor situațiilor financiare periodice și a normelor metodologice privind întocmirea și utilizarea acestora pentru instituțiile de credit care aplică Reglementările contabile armonizate cu Directiva Comunităților Economice Europene nr. 86/635/CEE și cu Standardele Internaționale de Contabilitate, aplicabile instituțiilor de credit (M.O. nr. 211/14.03.2005).

LISTA MATERIALELOR PUBLICATE ÎN BULETINELE LUNARE ALE BĂNCII NAȚIONALE A ROMÂNIEI

PERFORMANȚELE DE AJUSTARE EXTERNĂ ALE ROMÂNIEI ÎN ANUL 1999 (Buletin lunar nr. 1/2000)

CENTRALA RISCURILOR BANCARE (Buletin lunar nr. 2/2000)

POLITICA FISCALĂ ÎN TRIMESTRUL I 2000 (Buletin lunar nr. 4/2000)

NOUL REGULAMENT PRIVIND OPERAȚIUNILE DE PIAȚĂ MONETARĂ EFECTUATE DE BNR ȘI
FACILITĂȚILE DE CREDITARE ȘI DE DEPOZIT ACORDATE DE CĂTRE ACEASTA BĂNCILOR
(Buletin lunar nr. 5/2000)

CENTRALA RISCURILOR BANCARE– prezentarea activității în perioada februarie-septembrie 2000
(Buletin lunar nr. 9/2000)

ECONOMIA REALĂ ÎN ANUL 2000 (Buletin lunar nr. 12/2000)

CENTRALA INCIDENTELOR DE PLĂȚI (Buletin lunar nr. 2/2001)

EVOLUȚIA SISTEMULUI BANCAR ROMÂNESC (Buletin lunar nr. 7/2001)

CREAREA CENTRULUI DE PROCESARE ȘI DISTRUGERE A BANCNOTELOR
(Buletin lunar nr. 10/2001)

EVOLUȚIA SISTEMULUI BANCAR ROMÂNESC ÎN ANUL 2001 (Buletin lunar nr. 1/2002)

INTRODUCEREA MONEDEI UNICE – UN PROCES ÎNCHEIAT CU SUCCES
(Buletin lunar nr. 2/2002)

MODIFICĂRI ALE MECANISMULUI REZERVELOR MINIME OBLIGATORII
(Buletin lunar nr. 6/2002)

EVOLUȚIA SISTEMULUI BANCAR ÎN ANUL 2002 (Buletin lunar nr. 12/2002)

EVOLUȚIA SISTEMULUI BANCAR ÎN SEMESTRUL I 2003 (Buletin lunar nr. 7/2003)

EVOLUȚIA SISTEMULUI BANCAR ÎN ANUL 2003 (Buletin lunar nr. 12/2003)

EVOLUȚIA SISTEMULUI BANCAR ÎN SEMESTRUL I 2004 (Buletin lunar nr. 7/2004)

CENTRALA RISCURILOR BANCARE (Buletin lunar nr. 8/2004)

INSTITUȚIILE DE CREDIT ÎN ANUL 2004 (Buletin lunar nr. 1/2005)

Secțiune statistică

Cuprins

1. Principalii indicatori macroeconomici	17
2. Prețurile de consum al populației și prețurile producției industriale pentru piața internă.....	18
3. Baza monetară.....	19
4. Masa monetară.....	19
5. Creditul intern.....	20
6. Indicatori ai pieței monetare.....	22
7. Ratele medii ale dobânzilor practicate de instituțiile de credit pentru operațiunile în lei.....	22
8. Ratele medii ale dobânzilor practicate de instituțiile de credit - pentru activele bilanțiere curente și obligațiile bilanțiere la termen	
- în lei.....	23
- în euro.....	24
- în dolari SUA.....	25
- pentru creditele și depozitele la termen noi	
- în lei.....	26
- în euro.....	27
- în dolari SUA.....	28
9a. Operațiunile monetare ale Băncii Naționale a României.....	29
9b. Facilitățile permanente acordate băncilor de către Banca Națională a României.....	29
9c. Rezervele minime obligatorii.....	29
10. Bilanțul monetar al Băncii Naționale a României.....	30
11. Bilanțul monetar agregat al instituțiilor de credit.....	34
12. Situația monetară consolidată.....	41
13a. Poziția investițională internațională a României.....	43
13b. Principalii indicatori ai poziției investiționale internaționale.....	44
14. Balanța de plăți.....	46
15a. Piața valutară interbancară.....	48
15b. Cursuri zilnice pe piața valutară.....	48
16a. Piața de capital - Bursa de Valori București.....	49
16b. Piața de capital - RASDAQ.....	49
17. Bugetul general consolidat.....	50
18a. Situația clasificării creditelor.....	52
18b. Principalii indicatori de prudențialitate.....	53
19a. Informații de risc bancar.....	54
19b. Sume restante mai mari de 30 de zile înregistrate de persoanele fizice cu expunere mai mică de 200 milioane lei.....	54
19c. Credite acordate și angajamente asumate de instituțiile de credit.....	55
19d. Credite acordate de instituțiile de credit.....	56
20a. Situația instrumentelor de plată de debit refuzate.....	58
20b. Situația titularilor de cont care au generat incidente de plată.....	58
<i>Precizări metodologice</i>	59

Simboluri folosite în tabele

- ... = lipsă date
- = valoare nulă
- 0 = valoare subunitară mai mică decât 0,5
- x = nu este cazul
- p.a.= pe an

1. PRINCIPALII INDICATORI MACROECONOMICI

Perioada	Producția industrială (serie brută; variație %)		Comerț interior (variație % 1)		Comerț exterior (fob, mil. EUR 3)			Sold cont curent 4) (mil. EUR)	Numărul salariaților din economie (mii persoane) 5)	Situția șomajului (la sfârșitul perioadei)	
	lunară	1) 2)	vânzări de mărfuri cu amănuntul	servicii comerciale prestate populației	Export	Import	Sold			număr total șomeri înregistrați (mii persoane)	rata șomajului înregistrat (%)
2000	x	7,1	-7,0	12,4	11 273	13 140	-1 867	-1 494	4 623,0	1 007,1	10,5
2001	x	8,4	1,9	-5,6	12 722	16 045	-3 323	-2 488	4 619,0	826,9	8,8
2002	x	6,0	7,9	7,7	14 675	17 427	-2 752	-1 623	4 568,0	760,6	8,4
2003	x	3,1	5,7	4,9	15 614	19 569	-3 955	6) -3 060	4 384,3	658,9	7,4
2004	x	5,3	17,6	16,5	18 935	24 258	-5 323	6) -4 402	4 420,9	557,9	6,2
2004 ian.	-2,8	0,8	21,3	28,0	1 218	1 447	-229	6) -81	4 359,3	693,4	7,7
feb.	6,5	3,8	16,9	39,2	1 495	1 675	-180	-131	4 375,8	702,4	7,8
mar.	13,1	5,8	16,4	28,9	1 623	1 939	-316	-269	4 404,7	697,4	7,8
apr.	-7,9	4,4	15,1	24,1	1 487	1 839	-352	-650	4 405,8	661,9	7,4
mai	9,1	4,6	14,1	21,2	1 570	2 072	-502	-1 130	4 423,1	617,8	6,9
iun.	0,6	4,4	14,1	17,5	1 639	2 097	-458	-1 617	4 453,6	590,3	6,6
iul.	1,5	4,0	13,1	15,4	1 842	2 191	-349	-1 754	4 456,9	562,6	6,3
aug.	-6,1	4,3	12,8	14,5	1 422	1 869	-447	-2 098	4 452,0	552,6	6,2
sep.	6,2	4,5	12,5	14,2	1 699	2 080	-381	-2 280	4 449,9	547,8	6,1
oct.	0,9	4,2	12,0	13,1	1 740	2 231	-491	-2 634	4 439,0	550,7	6,1
nov.	1,8	4,6	12,3	14,2	1 669	2 431	-762	-3 272	4 432,1	551,4	6,2
dec.	-8,8	5,3	17,6	16,5	1 531	2 387	-856	6) -4 402	4 398,3	557,9	6,2
2005 ian.	-6,1	8,5	1 510	1 742	-232	6) -136	4 450,8	562,7	6,3

Sursa: Institutul Național de Statistică, Ministerul Finanțelor Publice și Banca Națională a României.

1) Cumulat de la începutul anului, față de aceeași perioadă a anului anterior; 2) Începând cu ianuarie 2000, datele lunare au fost modificate ca urmare a schimbării bazei de raportare (2000); 3) Datele lunare sunt operative. Începând cu ianuarie 2003, conform noii metodologii; 4) Cumulat de la începutul anului; 5) Datele anuale sunt valori medii; 6) Include și profitul reinvestit.

(continuare)

Perioada	Câștigul salarial mediu net lunar			Variația lunară a prețurilor producției industriale (%)	Variația lunară a prețurilor de consum al populației (%)	Cursul de schimb al pieței valutare 7)				Rata dobânzii de refe- rință (% p.a.) 8)	Rata medie a dobânzilor băncilor (clienți nebankari neguvernamentali) (% p.a.)	
	nominal		real			ROL/EUR		ROL/USD			activă	pasivă
	lei/pers.	variație lunară (%)				variație lunară (%)	mediu al perioadei	la sfârșitul perioadei	mediu al perioadei			
2000	2 139 138	3,7	0,8	3,5	2,9	19 955,75	24 118	21 692,74	25 926	35,00	53,21	32,44
2001	3 019 424	1,9	-0,3	2,4	2,2	26 026,89	27 881	29 060,86	31 597	35,00	45,74	26,16
2002	3 789 202	1,8	0,4	1,5	1,4	31 255,25	34 919	33 055,46	33 500	9) 20,40	36,65	18,39
2003	4 839 648	1,9	0,8	1,5	1,1	37 555,87	41 117	33 200,07	32 595	18,85	26,19	10,78
2004	5 965 285	1,6	0,9	1,3	0,7	40 532,11	39 663	32 636,57	29 067	20,16	25,81	11,34
2004 ian.	5 771 049	2,0	0,9	2,4	1,1	41 094,25	40 630	32 571,90	32 760	21,25	26,22	11,28
feb.	5 477 573	-5,1	-5,7	0,9	0,6	40 572,15	40 014	32 072,50	32 251	21,25	25,56	11,11
mar.	5 857 482	6,9	6,4	1,0	0,5	40 054,61	40 891	32 645,57	33 440	21,25	26,62	11,77
apr.	5 969 555	1,9	1,3	2,1	0,6	40 695,05	40 426	33 923,38	33 865	21,25	26,22	11,34
mai	5 801 110	-2,8	-3,1	0,8	0,3	40 559,19	40 796	33 757,76	33 391	21,25	26,64	11,74
iun.	5 828 978	0,5	-0,1	1,4	0,6	40 754,32	40 615	33 569,64	33 473	21,25	26,22	11,56
iul.	5 883 194	0,9	-0,4	2,0	1,3	40 966,82	41 088	33 395,14	34 104	20,75	26,38	11,65
aug.	5 858 704	-0,4	-0,9	1,6	0,5	40 947,09	40 977	33 613,09	33 900	20,29	26,41	11,61
sep.	5 944 324	1,5	0,6	1,4	0,9	41 077,77	41 127	33 621,27	33 340	19,24	25,20	11,16
oct.	6 071 211	2,1	0,9	1,2	1,2	41 069,33	40 870	32 881,48	32 057	18,75	25,22	11,18
nov.	6 245 148	2,9	2,3	0,8	0,6	39 820,36	38 494	30 677,32	29 013	18,75	24,58	10,83
dec.	6 875 094	10,1	9,4	-0,3	0,6	38 774,32	39 663	28 909,77	29 067	17,96	24,74	11,03
2005 ian.	7 233 398	5,2	4,4	1,5	0,8	38 178,38	37 516	29 076,14	28 855	17,31	24,44	10,63

7) Începând cu 3 martie 2003, moneda de referință este euro; 8) Până la 1 februarie 2002, taxa oficială a scontului; 9) La sfârșitul perioadei.

1. PRINCIPALII INDICATORI MACROECONOMICI

(continuare)

Perioada	Rezervele internaționale brute (mil. EUR) 9)				Creditul intern (mld. lei) 9)		Masa monetară (M2) (mld. lei) 9)		Serviciul datoriei externe pe TML (mil. EUR) 4)	Datoria externă pe TML (mil. EUR) 9)	Bugetul general consolidat (mld. lei) 4)		
	total	din care: BNR			total, net	din care: credit neguvernamental	total	din care: cvasi-bani			venituri	cheltuieli	deficit (-) / excedent (+)
		total	aur	valute									
2000	5 205,2	3 643,7	989,0	2 654,8	112 885,5	75 007,1	185 060,0	138 728,9	2 099,9	11 113,4	251 095,4	283 140,5	-32 045,1
2001	7 230,9	5 509,0	1 063,8	4 445,2	143 244,7	118 254,5	270 512,0	206 203,3	2 908,9	13 507,1	351 741,1	389 320,7	-37 579,6
2002	8 051,3	7 009,0	1 132,2	5 876,8	200 221,2	178 728,0	373 712,5	285 407,8	3 623,3	14 784,3	447 521,1	485 603,8	-38 082,7
2003	8 251,6	7 491,6	1 118,0	6 373,6	301 225,5	302 879,4	460 741,3	347 481,5	3 225,8	15 683,2	566 928,2	610 879,2	-43 951,0
2004	13 007,6	11 796,0	1 084,5	10 711,5	365 602,3	418 031,0	645 332,2	491 731,1	3 828,4	17 585,7	706 997,6	734 231,7	-27 234,1
2004 ian.	8 378,1	7 419,8	1 092,1	6 327,6	305 697,1	312 383,0	452 217,4	349 977,2	179,3	15 345,1	61 144,4	50 639,5	+10 504,9
feb.	8 401,7	7 465,9	1 069,6	6 396,3	308 328,9	314 111,8	458 467,6	354 361,1	444,5	15 513,4	109 016,6	105 103,5	+3 913,1
mar.	8 830,4	7 893,1	1 168,0	6 725,1	324 385,6	325 031,0	481 460,6	374 286,0	666,8	15 808,9	160 405,9	163 624,9	-3 219,0
apr.	8 977,9	8 065,6	1 095,9	6 969,7	323 386,5	333 111,9	480 253,8	366 602,7	1 001,6	15 909,5	221 458,5	219 561,0	+1 897,5
mai	9 165,0	8 309,5	1 086,4	7 223,1	335 840,7	340 100,2	490 509,9	371 646,3	1 281,4	16 079,9	273 679,5	277 947,2	-4 267,7
iun.	9 615,6	8 843,4	1 096,9	7 746,4	346 140,5	351 463,8	506 603,3	380 675,2	1 584,1	16 514,8	330 677,3	344 674,4	-13 997,1
iul.	10 377,3	9 640,6	1 092,6	8 548,0	336 950,1	367 283,2	525 104,9	393 224,7	1 891,3	16 994,6	399 740,1	402 670,9	-2 930,8
aug.	11 141,1	10 400,8	1 141,1	9 259,6	348 572,0	380 915,7	548 392,4	407 900,3	2 078,6	17 412,4	452 450,9	456 489,1	-4 038,2
sep.	11 467,0	10 789,8	1 130,0	9 659,8	354 638,5	393 477,6	567 404,1	424 592,8	2 419,6	17 528,7	509 106,3	514 987,9	-5 881,6
oct.	11 744,6	10 991,2	1 129,4	9 861,7	355 909,5	402 248,9	573 948,3	430 837,6	2 812,5	17 516,3	576 334,3	574 614,6	+1 719,7
nov.	11 799,1	10 968,7	1 150,3	9 818,4	356 753,9	398 775,6	568 742,3	428 541,7	3 045,4	17 556,0	636 355,2	640 600,6	-4 245,4
dec.	13 007,6	11 796,0	1 084,5	10 711,5	365 602,3	418 031,0	645 332,2	491 731,1	3 828,4	17 585,7	706 997,6	734 231,7	-27 234,1
2005 ian.	13 320,0	12 255,1	1 102,1	11 153,0	358 010,1	413 355,0	631 222,9	488 817,1	198,0	18 004,0

4) Cumulat de la începutul anului; 9) La sfârșitul perioadei.

2. PREȚURILE DE CONSUM AL POPULAȚIEI ȘI PREȚURILE PRODUCȚIEI INDUSTRIALE PENTRU PIAȚA INTERNĂ

- procente -

Perioada	Variație lunară					Indice față de sfârșitul anului anterior					Indice față de aceeași perioadă a anului anterior				
	Prețurile producției industriale	Prețurile de consum				Prețurile producției industriale	Prețurile de consum				Prețurile producției industriale	Prețurile de consum			
		Total	produse alimentare	produse nealimentare	servicii		Total	produse alimentare	produse nealimentare	servicii		Total	produse alimentare	produse nealimentare	servicii
2000	3,5	2,9	3,2	2,7	2,7	150,3	140,7	145,8	137,5	137,1	153,4	145,7	143,7	144,0	153,9
2001	2,4	2,2	2,0	2,3	2,6	132,6	130,3	127,0	131,4	136,2	140,3	134,5	135,7	133,1	135,4
2002	1,5	1,4	1,2	1,4	1,6	120,1	117,8	115,8	118,8	121,0	124,5	122,5	118,3	125,5	126,8
2003	1,5	1,1	1,1	1,1	1,2	120,0	114,1	113,7	114,3	115,0	119,6	115,3	114,7	116,1	114,8
2004	1,3	0,7	0,6	0,9	0,7	116,3	109,3	107,4	111,4	108,7	118,6	111,9	109,5	113,2	114,7
2004 ian.	2,4	1,1	0,4	1,8	1,2	102,4	101,1	100,4	101,8	101,2	119,5	113,9	112,4	115,0	115,1
feb.	0,9	0,6	0,8	0,5	0,5	103,3	101,7	101,2	102,3	101,7	117,7	113,7	111,5	114,7	117,2
mar.	1,0	0,5	0,7	0,3	0,5	104,3	102,2	101,9	102,6	102,2	117,3	113,1	110,8	113,9	116,8
apr.	2,1	0,6	0,3	0,7	1,0	106,5	102,8	102,2	103,3	103,2	118,0	112,5	109,7	114,1	116,1
mai	0,8	0,3	-	0,5	0,6	107,3	103,1	102,2	103,8	103,8	117,7	112,3	109,4	113,8	116,0
iun.	1,4	0,6	0,4	0,6	1,2	108,9	103,7	102,6	104,4	105,1	119,3	112,0	108,5	113,8	116,8
iul.	2,0	1,3	0,8	2,1	0,3	111,0	105,1	103,4	106,6	105,4	120,4	112,1	108,2	114,5	116,5
aug.	1,6	0,5	0,2	0,6	1,4	112,7	105,6	103,6	107,2	106,9	121,1	112,4	109,2	114,4	115,7
sep.	1,4	0,9	0,7	1,0	1,4	114,3	106,6	104,3	108,3	108,4	118,9	111,1	109,7	110,6	115,7
oct.	1,2	1,2	0,9	1,5	1,4	115,7	107,9	105,2	109,9	109,9	118,8	110,8	109,4	111,2	112,9
nov.	0,8	0,6	0,9	1,0	-0,7	116,7	108,6	106,2	111,0	109,1	117,7	109,9	108,0	111,5	110,4
dec.	-0,3	0,6	1,1	0,4	-0,4	116,3	109,3	107,4	111,4	108,7	116,3	109,3	107,4	111,4	108,7
2005 ian.	1,5	0,8	0,4	1,3	0,6	101,5	100,8	100,4	101,3	100,6	115,4	108,9	107,4	110,8	108,1
feb.	...	0,6	0,5	-	2,5	...	101,4	100,9	101,3	103,1	...	108,9	107,0	110,3	110,2

Sursa: Institutul Național de Statistică.

3. BAZA MONETARĂ

Perioada	Numerar în casierile băncilor (mld. lei)		Numerar în afara sistemului bancar (mld. lei)		Disponibil la BNR (mld. lei)		Baza monetară (mld. lei)		Multiplicatorul bazei monetare (m1)		Multiplicatorul bazei monetare (m2)	
	medie zilnică	sfârșitul perioadei	medie zilnică	sfârșitul perioadei	medie zilnică	sfârșitul perioadei	medie zilnică	sfârșitul perioadei	mediu	sfârșitul perioadei	mediu	sfârșitul perioadei
2000	1 284,6	2 322,9	20 074,3	25 741,7	21 650,8	23 420,4	43 009,7	51 485,0	0,74	0,90	3,47	3,59
2001	1 902,6	4 320,0	28 288,1	35 635,5	27 004,1	27 835,7	57 194,8	67 791,2	0,80	0,95	3,72	3,99
2002	2 754,3	7 194,1	38 243,2	45 578,3	32 027,7	27 418,2	73 025,2	80 190,7	0,89	1,10	4,11	4,66
2003	4 370,1	7 197,1	52 946,3	57 978,4	35 933,9	33 239,6	93 250,3	98 415,1	0,99	1,15	4,22	4,68
2004	5 410,4	7 095,4	69 081,6	75 366,8	49 544,5	54 585,3	124 036,5	137 047,5	1,02	1,12	4,17	4,71
2004 ian.	5 484,3	4 697,3	57 150,9	55 968,5	45 761,2	49 403,6	108 396,4	110 069,4	1,00	0,93	4,21	4,11
feb.	4 830,3	5 018,2	56 217,8	58 312,8	37 350,6	22 122,0	98 398,7	85 453,0	1,04	1,22	4,63	5,37
mar.	4 613,4	5 255,9	58 841,2	57 773,2	48 322,8	46 169,2	111 777,4	109 198,2	0,95	0,98	4,20	4,41
apr.	4 876,6	4 927,1	64 638,3	63 788,3	41 893,4	38 093,1	111 408,3	106 808,5	1,03	1,06	4,32	4,50
mai	4 998,9	6 743,7	65 296,2	65 157,8	45 798,9	35 719,9	116 094,0	107 621,4	1,01	1,10	4,18	4,56
iun.	5 339,6	6 184,4	69 012,2	68 903,7	48 021,8	46 082,7	122 373,6	121 170,9	1,02	1,04	4,07	4,18
iul.	5 281,2	5 122,4	72 237,0	73 311,8	49 660,8	49 500,0	127 179,0	127 934,2	1,02	1,03	4,06	4,10
aug.	5 541,2	6 657,9	75 417,9	75 283,2	49 702,5	41 244,4	130 661,6	123 185,5	1,05	1,14	4,11	4,45
sep.	5 715,8	6 321,0	77 764,1	76 696,9	54 373,0	51 114,0	137 852,9	134 131,9	1,04	1,06	4,05	4,23
oct.	5 742,7	5 923,3	78 244,1	77 764,4	54 633,9	49 542,0	138 620,7	133 229,7	1,04	1,07	4,12	4,31
nov.	6 030,3	6 463,4	75 486,5	73 095,9	58 368,8	48 819,7	139 885,6	128 378,9	1,01	1,09	4,08	4,43
dec.	6 470,8	7 095,4	78 673,0	75 366,8	60 646,2	54 585,3	145 790,0	137 047,5	1,04	1,12	4,16	4,71
2005 ian.	6 272,5	7 593,6	74 672,7	72 394,7	58 812,2	57 915,5	139 757,4	137 903,8	1,06	1,03	4,57	4,58
feb.	6 202,3	7 645,5	76 310,6	76 580,2	64 595,4	60 292,2	147 108,3	144 517,9

4. MASA MONETARĂ

- sfârșitul perioadei -

Perioada	Total M2	M1		Numerar în afara sistemului bancar		Disponibilități la vedere		CVASIBANI		Economii ale populației		Depozite în lei pe termen și condiționate		Depozite în valută ale rezidenților	
		Total						Total							
		mld. lei	mld. lei	%	mld. lei	%	mld. lei	%	mld. lei	%	mld. lei	%	mld. lei	%	mld. lei
2000	185 060,0	46 331,1	25,0	25 741,7	13,9	20 589,4	11,1	138 728,9	75,0	44 548,7	24,1	19 323,9	10,4	74 856,3	40,4
2001	270 512,0	64 308,8	23,8	35 635,5	13,2	28 673,3	10,6	206 203,3	76,2	63 706,5	23,6	26 712,6	9,9	115 784,1	42,8
2002	373 712,5	88 304,6	23,6	45 578,3	12,2	42 726,3	11,4	285 407,8	76,4	88 894,2	23,8	49 701,9	13,3	146 811,7	39,3
2003	460 741,3	113 259,8	24,6	57 978,4	12,6	55 281,4	12,0	347 481,5	75,4	99 584,8	21,6	76 738,0	16,7	171 158,6	37,1
2004	645 332,2	153 601,1	23,8	75 366,8	11,7	78 234,3	12,1	491 731,1	76,2	135 598,8	21,0	121 501,8	18,8	234 630,6	36,4
2004 ian.	452 217,4	102 240,1	22,6	55 968,5	12,4	46 271,6	10,2	349 977,2	77,4	101 129,6	22,4	73 179,2	16,2	175 668,4	38,8
feb.	458 467,6	104 106,6	22,7	58 312,8	12,7	45 793,8	10,0	354 361,1	77,3	104 126,0	22,7	75 597,1	16,5	174 638,0	38,1
mar.	481 460,6	107 174,7	22,3	57 773,2	12,0	49 401,5	10,3	374 286,0	77,7	107 141,3	22,3	78 934,2	16,4	188 210,5	39,1
apr.	480 253,8	113 651,1	23,7	63 788,3	13,3	49 862,8	10,4	366 602,7	76,3	110 668,0	23,0	72 804,2	15,2	183 130,4	38,1
mai	490 509,9	118 863,6	24,2	65 157,8	13,3	53 705,8	10,9	371 646,3	75,8	113 077,4	23,1	77 325,4	15,8	181 243,5	37,0
iun.	506 603,3	125 928,2	24,9	68 903,7	13,6	57 024,5	11,3	380 675,2	75,1	116 152,4	22,9	83 557,7	16,5	180 965,1	35,7
iul.	525 104,9	131 880,2	25,1	73 311,8	14,0	58 568,4	11,2	393 224,7	74,9	119 784,2	22,8	88 211,2	16,8	185 229,3	35,3
aug.	548 392,4	140 492,1	25,6	75 283,2	13,7	65 208,9	11,9	407 900,3	74,4	122 396,8	22,3	96 385,6	17,6	189 118,0	34,5
sep.	567 404,1	142 811,3	25,2	76 696,9	13,5	66 114,5	11,7	424 592,8	74,8	125 172,1	22,1	101 102,1	17,8	198 318,6	35,0
oct.	573 948,3	143 110,7	24,9	77 764,4	13,5	65 346,3	11,4	430 837,6	75,1	127 850,8	22,3	104 668,6	18,2	198 318,2	34,6
nov.	568 742,3	140 200,5	24,7	73 095,9	12,9	67 104,6	11,8	428 541,7	75,3	130 853,2	23,0	105 658,7	18,6	192 029,9	33,8
dec.	645 332,2	153 601,1	23,8	75 366,8	11,7	78 234,3	12,1	491 731,1	76,2	135 598,8	21,0	121 501,8	18,8	234 630,6	36,4
2005 ian.	631 222,9	142 405,9	22,6	72 394,7	11,5	70 011,2	11,1	488 817,1	77,4	139 426,9	22,1	117 546,6	18,6	231 843,5	36,7

5. CREDITUL INTERN

- milioane lei; sfârșitul perioadei -

Perioada	TOTAL	NEGUVERNAMENTAL							
		Total	Credite în lei					Populație	Alte 1)
			Total	Credite pe termen scurt					
			Agenți economici cu capital majoritar de stat	Agenți economici cu capital majoritar privat					
2000	112 885 528	75 007 107	30 410 835	25 193 508	3 064 883	20 582 407	1 079 568	466 650	
2001	143 244 730	118 254 451	47 533 320	39 904 461	3 774 791	32 939 917	2 848 567	341 186	
2002	200 221 167	178 727 969	66 728 798	50 424 056	6 163 684	38 212 702	5 602 580	445 089	
2003	301 225 497	302 879 375	135 040 418	72 964 441	7 527 468	54 997 152	9 379 007	1 060 814	
2004	365 602 253	418 030 959	164 028 767	82 076 473	5 356 709	64 043 095	8 701 085	3 975 584	
2004 ian.	305 697 055	312 382 955	141 855 861	76 969 596	7 855 628	58 713 846	9 226 794	1 173 328	
feb.	308 328 924	314 111 782	142 747 664	77 345 041	6 157 505	60 669 970	9 150 850	1 366 717	
mar.	324 385 591	325 030 984	143 572 762	77 408 727	4 615 168	62 445 080	9 261 702	1 086 777	
apr.	323 386 548	333 111 905	145 879 572	78 247 088	4 783 162	62 692 194	9 239 803	1 531 930	
mai	335 840 665	340 100 205	145 415 759	76 709 331	3 864 565	61 589 176	9 425 612	1 829 977	
iun.	346 140 525	351 463 793	146 134 837	76 385 458	3 873 605	61 303 480	9 291 365	1 917 008	
iul.	336 950 118	367 283 196	148 246 646	78 714 815	3 774 451	61 797 244	10 505 018	2 638 103	
aug.	348 572 010	380 915 735	151 487 919	79 565 538	4 203 386	61 276 721	10 985 016	3 100 415	
sep.	354 638 549	393 477 580	153 980 694	80 484 024	4 547 028	60 844 171	11 256 347	3 836 478	
oct.	355 909 535	402 248 938	156 254 061	80 685 788	4 294 584	62 157 070	10 326 660	3 907 474	
nov.	356 753 875	398 775 551	161 558 231	82 089 021	5 390 344	64 264 552	8 497 869	3 936 257	
dec.	365 602 253	418 030 959	164 028 767	82 076 473	5 356 709	64 043 095	8 701 085	3 975 584	
2005 ian.	358 010 118	413 355 026	165 827 696	85 100 500	4 836 796	66 679 699	9 837 972	3 746 033	

1) Includ și societățile de asigurare.

(continuare)

- milioane lei; sfârșitul perioadei -

Perioada	NEGUVERNAMENTAL (continuare)									
	Credite în lei (continuare)									
	Credite pe termen mediu					Credite pe termen lung				
	Total	Agenți economici cu capital majoritar de stat	Agenți economici cu capital majoritar privat	Populație	Alte 1)	Total	Agenți economici cu capital majoritar de stat	Agenți economici cu capital majoritar privat	Populație	Alte 1)
2000	4 110 294	721 540	1 902 193	1 414 091	72 470	1 107 033	401	80 844	1 022 192	3 597
2001	6 316 918	549 004	2 870 872	2 525 511	371 531	1 311 941	—	68 745	1 241 647	1 549
2002	14 039 823	1 590 831	4 571 474	7 538 702	338 816	2 264 920	—	86 068	2 043 172	135 680
2003	57 349 560	6 075 051	9 270 234	40 531 976	1 472 299	4 726 417	335 741	959 014	3 148 406	283 256
2004	74 121 233	7 563 110	13 090 306	52 218 685	1 249 131	7 831 061	1 519 643	2 360 568	3 298 268	652 581
2004 ian.	60 010 563	5 140 714	10 469 921	43 242 528	1 157 400	4 875 703	352 975	1 076 391	3 160 404	285 933
feb.	60 439 591	5 914 243	9 941 270	43 364 043	1 220 035	4 963 032	382 606	1 110 380	3 168 101	301 945
mar.	61 072 516	5 358 860	10 389 508	43 617 788	1 706 360	5 091 520	408 468	1 160 696	3 166 705	355 651
apr.	62 351 860	5 416 181	10 378 315	44 901 846	1 655 518	5 280 624	453 709	1 292 573	3 160 491	373 850
mai	63 378 741	5 301 201	10 701 361	45 610 947	1 765 232	5 327 687	476 959	1 285 862	3 170 805	394 062
iun.	64 082 549	5 347 774	10 921 244	46 220 351	1 593 180	5 666 830	506 240	1 467 705	3 149 346	543 539
iul.	63 620 008	5 493 242	11 100 356	45 276 107	1 750 303	5 911 823	520 476	1 608 761	3 132 533	650 053
aug.	65 541 671	6 776 628	11 297 020	45 542 330	1 925 692	6 380 711	934 973	1 718 383	3 090 354	637 001
sep.	66 987 441	7 265 174	11 477 519	46 426 737	1 818 011	6 509 229	944 923	1 861 271	3 046 584	656 452
oct.	68 516 711	7 114 349	11 375 739	48 327 622	1 699 002	7 051 562	1 313 210	2 060 776	3 009 771	667 805
nov.	72 177 037	7 014 439	12 352 782	51 080 253	1 729 563	7 292 173	1 395 850	2 005 780	3 225 452	665 091
dec.	74 121 233	7 563 110	13 090 306	52 218 685	1 249 131	7 831 061	1 519 643	2 360 568	3 298 268	652 581
2005 ian.	72 526 910	6 763 192	13 093 365	51 409 385	1 260 968	8 200 286	1 627 844	2 570 891	3 351 487	650 065

1) Includ și societățile de asigurare.

5. CREDITUL INTERN

- milioane lei; sfârșitul perioadei -

(continuare)

Perioada	NEGUVERNAMENTAL (continuare)										
	Credite în valută (interne)										
	Total	Credite pe termen scurt					Credite pe termen mediu				
Total		Agenți economici cu capital majoritar de stat	Agenți economici cu capital majoritar privat	Populație	Altele 1)	Total	Agenți economici cu capital majoritar de stat	Agenți economici cu capital majoritar privat	Populație	Altele 1)	
2000	44 596 272	28 620 776	4 945 785	22 215 980	69 987	1 389 024	10 682 997	1 493 805	8 313 303	587 688	288 201
2001	70 721 130	43 962 561	8 601 058	33 610 054	222 883	1 528 566	18 368 835	2 320 391	14 449 066	656 761	942 617
2002	111 999 171	68 267 161	8 851 054	55 682 181	676 709	3 057 217	32 547 307	5 844 738	22 614 092	1 727 249	2 361 228
2003	167 838 957	77 025 602	5 375 853	66 269 272	339 673	5 040 805	58 236 265	6 580 694	37 683 728	6 791 315	7 180 528
2004	254 002 191	96 923 965	4 417 127	83 470 262	3 252 397	5 784 179	99 235 186	8 341 961	61 757 736	17 428 103	11 707 386
2004 ian.	170 527 093	77 246 490	4 849 804	66 981 697	345 242	5 069 747	60 111 261	7 052 727	39 019 580	6 753 583	7 285 372
feb.	171 364 118	76 472 564	4 531 352	66 369 209	350 347	5 221 656	61 482 397	7 716 080	39 689 786	6 616 982	7 459 549
mar.	181 458 222	80 419 013	4 516 180	69 798 980	645 728	5 458 124	65 581 443	7 737 180	43 688 637	6 772 469	7 383 158
apr.	187 232 333	85 033 920	4 919 060	73 684 813	901 201	5 528 846	64 518 635	6 152 761	43 342 190	7 162 329	7 861 354
mai	194 684 445	87 704 052	4 723 296	76 747 659	969 927	5 263 169	66 950 269	6 477 805	44 403 769	7 925 411	8 143 284
iun.	205 328 956	91 683 722	4 987 265	80 393 149	1 020 654	5 282 655	71 112 961	6 648 985	45 776 796	9 326 443	9 360 736
iul.	219 036 550	97 520 615	5 361 850	85 213 577	1 342 547	5 602 641	76 565 660	7 287 220	48 144 958	11 487 614	9 645 868
aug.	229 427 816	100 121 613	5 605 758	87 520 354	1 479 594	5 515 908	81 005 352	7 470 843	50 104 183	13 033 915	10 396 412
sep.	239 496 885	100 959 564	5 727 370	87 468 095	1 878 760	5 885 339	84 890 737	8 586 923	50 759 267	14 614 541	10 930 006
oct.	245 994 877	103 410 102	5 380 796	90 041 833	2 492 108	5 495 366	86 828 306	8 766 856	51 914 617	15 315 132	10 831 701
nov.	237 217 320	89 947 538	4 576 767	77 328 756	2 725 848	5 316 167	90 506 142	8 664 195	55 557 541	15 728 595	10 555 811
dec.	254 002 191	96 923 965	4 417 127	83 470 262	3 252 397	5 784 179	99 235 186	8 341 961	61 757 736	17 428 103	11 707 386
2005 ian.	247 527 330	94 389 966	4 389 262	81 446 127	3 221 520	5 333 057	96 199 588	8 095 565	59 567 654	17 671 557	10 864 812

1) Includ și societățile de asigurare.

(continuare)

- milioane lei; sfârșitul perioadei -

Perioada	NEGUVERNAMENTAL (continuare)					GUVERNAMENTAL, NET					
	Credite în valută (interne)					Total	din care:				
	Credite pe termen lung						Certificate de trezorerie	Alte credite guvernamentale	Obligațiuni în valută	Contul general al Trezoreriei statului	Alte titluri de stat
Total	Agenți economici cu capital majoritar de stat	Agenți economici cu capital majoritar privat	Populație	Altele 1)							
2000	5 292 500	627 620	4 529 154	86 108	49 617	37 878 421	19 041 836	186 847	2 757 719	-1 015 642	25 907 889
2001	8 389 735	1 387 753	6 302 402	494 629	204 950	24 990 279	21 363 034	317 927	11 757 921	-4 313 854	12 970 102
2002	11 184 704	1 020 578	5 083 145	3 309 414	1 771 566	21 493 198	24 490 360	1 520 145	11 479 800	-6 841 541	8 651 893
2003	32 577 090	3 464 904	10 247 530	14 821 643	4 043 013	-1 653 878	7 429 271	4 920 003	8 395 769	-6 410 354	8 223 936
2004	57 843 040	3 525 111	14 668 460	33 843 739	5 805 730	-52 428 706	5 712 957	5 084 576	5 980 840	-24 573 842	5 238 270
2004 ian.	33 169 342	3 557 561	10 073 304	15 546 546	3 991 931	-6 685 900	8 178 361	4 881 719	8 159 946	-16 277 304	8 474 317
feb.	33 409 157	3 496 630	9 655 130	16 235 875	4 021 522	-5 782 858	8 107 514	4 574 780	6 738 587	-14 693 789	8 559 363
mar.	35 457 766	3 565 510	9 963 371	17 410 092	4 518 793	-645 393	6 920 432	5 405 749	7 266 575	-6 721 543	8 655 589
apr.	37 679 778	3 537 140	10 234 900	19 340 563	4 567 176	-9 725 357	12 473 198	5 269 678	9 125 211	-25 399 495	9 504 809
mai	40 030 124	3 502 603	10 559 906	21 120 716	4 846 900	-4 259 539	8 638 814	5 790 514	8 695 659	-16 160 590	9 041 137
iun.	42 532 272	3 106 603	11 289 161	23 468 804	4 667 705	-5 323 268	9 527 899	5 191 297	8 299 750	-11 298 658	7 806 667
iul.	44 950 275	3 020 136	11 668 718	24 753 304	5 508 117	-30 333 078	8 070 024	5 067 464	8 838 477	-35 570 721	8 240 263
aug.	48 300 850	3 156 846	12 153 821	26 943 890	6 046 293	-32 343 725	8 361 544	5 438 698	8 246 151	-38 520 579	7 652 379
sep.	53 646 584	3 681 654	13 115 598	29 770 756	7 078 576	-38 839 031	6 844 929	5 352 844	7 474 849	-42 261 557	7 438 680
oct.	55 756 469	3 653 345	13 426 366	31 096 261	7 580 497	-46 339 403	6 532 075	5 239 497	6 861 339	-49 185 565	6 763 710
nov.	56 763 640	3 273 261	14 802 132	31 197 408	7 490 840	-42 021 676	4 922 632	5 130 114	6 052 310	-42 125 803	5 788 070
dec.	57 843 040	3 525 111	14 668 460	33 843 739	5 805 730	-52 428 706	5 712 957	5 084 576	5 980 840	-24 573 842	5 238 270
2005 ian.	56 937 776	3 498 325	14 093 035	33 840 920	5 505 496	-55 344 908	3 805 635	5 151 074	6 105 962	-30 053 151	4 333 077

1) Includ și societățile de asigurare.

6. INDICATORI AI PIEȚEI MONETARE

Perioada	Operațiuni interbancare						Titluri de stat (emisiuni noi și reînnoite)							
	Stoc		Tranzacții		BUBID	BUBOR	Certificate de trezorerie cu discount		Obligațiuni de tezaur cu dobândă		Obligațiuni de stat cu dobândă			
	medie zilnică (mld. lei)	rata medie a dobânzii (% p.a.)	medie zilnică (mld. lei)	rata medie a dobânzii (% p.a.)	rata medie a dobânzii (% p.a.)		valoare nominală (mld. lei)	randament mediu (% p.a.)	valoare nominală (mil. USD)	rata medie a dobânzii (% p.a.)	valoare nominală (mld. lei)		rata medie a dobânzii (% p.a.)	
											1)	2)	1)	2)*
2004 ian.	70 560,4	21,1	5 923,3	20,5	18,7	21,6	5 204,3	18,0	–	x	–	300,6	x	4,89
feb.	71 898,0	21,2	6 634,5	20,8	19,2	21,8	4 292,6	18,1	3,5	5,00	–	145,6	x	5,00
mar.	71 671,4	21,1	6 808,9	20,2	19,1	21,5	7 832,6	18,0	–	x	–	30,6	x	5,00
apr.	83 475,4	21,1	7 019,4	20,3	18,7	21,4	13 796,6	19,8	0,7	5,00	–	30,0	x	5,00
mai	83 345,7	21,2	7 483,2	20,7	19,3	21,4	6 309,2	18,0	1,8	5,00	–	–	x	x
iun.	93 269,7	20,9	7 445,0	20,3	18,9	20,9	5 098,7	17,5	–	x	–	–	x	x
iul.	101 239,4	20,4	8 967,2	18,6	17,7	20,2	6 313,5	17,0	–	x	230,0	35,0	13,99	5,00
aug.	98 463,7	19,6	9 510,0	18,8	17,6	19,5	4 440,7	16,4	2,78	5,00	200,0	–	13,54	x
sep.	93 340,9	18,9	8 592,1	18,1	17,2	18,8	–	x	–	x	724,2	100,0	13,14	4,70
oct.	100 162,8	18,7	7 858,6	18,5	17,3	18,7	–	x	0,68	5,00	1 000,0	50,0	12,75	4,48
nov.	98 230,6	18,4	9 287,6	17,8	16,8	18,5	–	x	1,81	5,00	750,0	–	11,80	x
dec.	107 690,7	17,6	10 466,9	17,3	16,4	17,8	–	x	–	x	500,0	51,0	11,49	4,00
2005 ian.	136 143,3	16,4	11 534,9	14,9	13,6	16,3	–	x	–	x	–	–	x	x
feb.	153 040,0	13,0	13 417,4	10,0	8,5	13,0	–	x	–	x	1 600,0	100,0	8,27	2,00

1) Obligațiuni cu dobândă; 2) Obligațiuni cu dobândă indexabilă; *) Marja adjudecată pentru obligațiunile de stat indexabile.

7. RATELE MEDII ALE DOBÂNZILOR PRACTICATE DE INSTITUȚIILE DE CREDIT* (pentru operațiunile în lei)

- procente pe an -

Perioada	Dobânzi active			Dobânzi pasive		
	medii	pentru creditele acordate clienților nebancari neguvernamentali	pentru operațiunile interbancare (inclusiv relațiile cu BNR)	medii	pentru depozitele atrase de la clienții nebancari neguvernamentali	pentru operațiunile interbancare (inclusiv relațiile cu BNR)
2000	46,23	53,21	31,00	32,95	32,44	36,00
2001	38,83	45,74	29,14	26,69	26,16	32,59
2002	28,80	36,65	21,76	18,84	18,39	22,69
2003	20,36	26,19	15,04	11,03	10,78	16,84
2004	20,40	25,81	15,11	11,69	11,34	18,04
2004 ian.	21,67	26,22	16,24	11,78	11,28	19,95
feb.	20,69	25,56	15,22	11,45	11,11	18,72
mar.	21,51	26,62	15,59	12,15	11,77	19,16
apr.	21,13	26,22	15,76	11,70	11,34	18,49
mai	21,61	26,64	16,31	12,07	11,74	18,91
iun.	21,01	26,22	15,90	11,91	11,56	18,79
iul.	20,89	26,38	15,85	11,98	11,65	17,49
aug.	20,70	26,41	15,51	11,97	11,61	18,04
sep.	19,42	25,20	14,21	11,43	11,16	16,68
oct.	19,48	25,22	14,52	11,47	11,18	17,64
nov.	18,98	24,58	13,89	11,15	10,83	16,64
dec.	18,77	24,74	13,57	11,37	11,03	16,87
2005 ian.	17,98	24,44	13,06	10,85	10,63	14,52

*) Bănci persoane juridice române, sucursalele din România ale băncilor persoane juridice străine și Casa Centrală a Cooperativelor de Credit CREDITCOOP (începând cu luna mai 2003); 1) Sfârșitul perioadei.

Notă: Începând cu luna mai 2003, ratele dobânzilor se calculează pentru activele curente, respectiv pentru obligațiile bilanțiere (Norma BNR nr. 2/21.02.2003).

8. RATELE MEDII ALE DOBÂNZILOR PRACTICATE DE INSTITUȚIILE DE CREDIT**pentru activele bilanțiere curente în lei**

- procente pe an -

	total	<=1L	1-3L	3-6L	6-12L	1-5A	>5A	total	<=1L	1-3L	3-6L	6-12L	1-5A	>5A
	sector bancar							sector guvernamental						
2004 ian.	16,2	15,5	21,9	20,1	19,6	18,7	x	19,1	12,5	14,5	16,6	17,4	19,6	21,8
feb.	15,2	14,1	20,5	18,5	18,4	17,5	x	18,6	13,5	20,1	20,0	18,2	18,6	22,3
mar.	15,6	13,9	21,9	20,7	20,4	18,7	x	18,5	16,6	22,0	20,7	17,5	18,6	23,0
apr.	15,8	13,5	21,2	20,7	18,5	17,9	x	17,8	18,7	21,9	20,4	17,4	17,6	22,7
mai	16,3	14,7	21,9	22,9	18,7	18,9	x	17,9	21,3	20,9	21,5	17,5	17,6	23,4
iun.	15,9	14,6	21,1	22,1	18,0	17,8	x	17,5	14,1	22,5	20,9	17,3	17,3	23,2
iul.	15,9	14,6	21,0	23,4	18,8	18,4	x	17,5	20,1	25,7	16,9	17,8	16,8	23,3
aug.	15,5	13,4	20,2	21,8	21,3	22,9	x	17,2	19,4	26,5	18,1	17,7	16,5	23,0
sep.	14,2	13,2	19,0	20,3	20,4	22,1	x	16,2	16,3	21,1	19,9	16,7	15,6	20,6
oct.	14,5	12,6	19,5	21,0	22,3	22,7	x	16,5	18,0	19,1	17,9	16,8	16,0	20,0
nov.	13,9	12,5	18,8	21,1	22,9	21,5	x	16,2	16,6	17,4	17,3	16,4	15,7	19,5
dec.	13,6	12,7	18,7	20,0	23,4	21,2	x	16,5	16,7	17,0	16,9	15,9	16,5	19,3
2005 ian.	13,1	11,9	17,1	18,9	23,2	20,8	x	17,4	16,1	17,0	18,4	17,8	16,4	20,3
	persoane fizice							persoane juridice						
2004 ian.	28,3	29,5	29,1	29,7	30,0	28,4	23,1	24,9	25,9	26,9	25,0	25,3	23,2	25,5
feb.	28,0	28,9	26,9	29,0	28,9	28,3	22,7	23,9	24,8	26,2	23,6	24,4	22,4	24,4
mar.	28,7	29,6	28,1	29,0	30,1	28,9	22,9	25,3	26,8	27,5	25,1	25,5	23,7	25,3
apr.	28,7	29,5	26,6	28,9	30,4	29,0	22,7	24,6	25,1	27,6	24,3	25,0	23,2	24,7
mai	28,9	29,8	26,7	29,5	30,9	29,1	22,9	25,1	26,0	28,1	25,0	25,4	23,8	25,2
iun.	28,6	29,3	26,3	29,4	29,9	28,8	22,8	24,6	25,3	27,2	24,4	25,0	23,4	24,6
iul.	28,8	29,7	27,1	30,6	30,9	29,0	22,9	24,8	24,7	27,5	23,7	25,4	23,9	24,5
aug.	28,7	29,7	26,8	29,7	30,5	28,9	22,9	24,8	24,8	26,9	24,8	25,2	24,1	23,8
sep.	27,7	28,1	27,7	29,0	29,6	27,9	22,6	23,5	23,3	25,7	23,2	24,2	22,6	22,7
oct.	27,4	27,2	26,5	29,2	29,3	27,6	22,8	23,7	24,3	25,6	23,0	24,3	22,8	23,3
nov.	27,0	26,7	24,7	27,6	28,2	27,2	22,6	23,0	23,1	25,1	22,7	23,6	22,0	22,3
dec.	26,9	25,9	24,3	27,4	28,3	27,3	22,7	23,3	22,9	24,9	23,5	23,7	22,6	22,8
2005 ian.	26,5	23,7	24,7	27,3	27,6	27,0	22,6	23,1	22,1	24,7	23,0	23,6	22,4	22,5

pentru obligațiile bilanțiere în lei (la termen)

- procente pe an -

	total	<=1L	1-3L	3-6L	6-12L	1-5A	>5A	total	<=1L	1-3L	3-6L	6-12L	1-5A	>5A
	sector bancar							sector guvernamental						
2004 ian.	20,6	20,1	20,8	24,4	20,7	24,6	x	19,0	13,9	15,0	16,4	6,7	19,1	2,0
feb.	19,5	18,8	19,6	24,1	20,8	23,1	x	18,4	13,9	15,0	16,4	6,9	18,4	2,0
mar.	20,2	19,7	18,4	24,4	20,8	24,8	x	19,4	13,3	15,2	16,6	7,0	19,6	2,0
apr.	19,7	19,4	17,4	23,6	20,2	23,6	x	18,5	15,0	15,1	16,7	12,1	18,6	2,0
mai	20,5	19,9	19,9	24,1	20,2	23,9	x	19,4	14,9	15,4	17,7	15,2	19,5	2,0
iun.	19,8	19,4	19,2	23,4	20,4	23,3	x	18,4	16,0	15,1	18,7	14,7	18,4	2,0
iul.	18,8	18,2	19,7	24,1	21,1	23,9	x	18,1	15,0	15,0	15,8	14,8	18,4	2,0
aug.	19,1	18,5	19,7	20,4	12,6	23,9	x	17,8	15,1	15,0	16,2	14,8	18,1	2,0
sep.	18,1	17,4	18,7	19,3	13,0	23,2	x	16,6	13,6	14,7	15,0	14,8	16,6	2,0
oct.	18,7	18,1	18,9	19,9	13,9	24,1	x	17,0	13,6	14,4	14,3	14,6	17,0	2,0
nov.	17,8	17,2	18,0	19,8	13,0	21,0	x	16,4	13,4	14,3	14,7	14,5	16,4	2,0
dec.	17,9	17,4	17,9	19,0	16,3	21,3	x	16,3	13,1	14,0	15,8	14,2	16,3	2,0
2005 ian.	15,3	14,5	15,6	18,3	x	21,1	x	14,8	13,4	14,2	15,4	13,0	14,8	2,0
	persoane fizice							persoane juridice						
2004 ian.	14,6	14,5	14,9	15,5	14,0	15,7	x	14,8	14,5	15,9	16,3	14,2	13,1	17,3
feb.	13,9	13,6	14,3	14,9	13,5	15,2	x	14,4	14,0	15,6	16,2	15,0	14,0	16,9
mar.	14,9	14,9	15,1	15,7	14,2	16,0	x	15,0	14,7	15,8	16,8	15,5	14,8	17,4
apr.	14,6	14,5	14,8	15,5	13,9	16,3	x	14,5	14,1	15,5	16,7	15,1	14,8	17,3
mai	15,1	15,1	15,2	15,9	14,3	16,5	x	14,9	14,5	15,9	16,7	15,5	15,4	17,3
iun.	14,7	14,5	14,9	15,6	14,1	16,4	3,0	14,7	14,3	15,7	16,5	15,3	15,6	17,4
iul.	15,1	15,0	15,3	15,9	14,5	16,1	3,0	14,8	14,4	15,9	16,7	15,7	15,2	17,4
aug.	15,0	14,9	15,2	15,9	14,5	16,2	3,0	14,8	14,3	15,7	16,6	15,8	15,3	17,3
sep.	14,5	14,3	14,5	15,8	14,2	15,9	3,0	14,0	13,5	15,0	16,2	15,3	14,4	17,3
oct.	14,8	14,5	15,3	16,2	14,4	15,6	3,2	14,0	13,4	15,3	16,2	15,3	14,4	17,3
nov.	14,3	14,1	14,6	15,6	14,0	15,4	3,1	13,7	13,3	14,7	15,9	15,1	13,7	17,3
dec.	14,6	14,4	14,7	15,8	14,4	15,7	3,1	14,1	13,7	14,8	15,7	15,2	14,1	17,3
2005 ian.	14,0	13,9	14,4	15,6	13,3	15,1	3,1	13,1	12,4	14,1	15,1	15,0	14,3	17,3

Legendă: <=1L=pe pentru operațiuni sub 1 lună, 1-3L=pe pentru operațiuni între 1-3 luni, 3-6L=pe pentru operațiuni între 3-6 luni, 6-12L=pe pentru operațiuni între 6-12 luni, 1-5A=pe pentru operațiuni între 1-5 ani, >5A=pe pentru operațiuni peste 5 ani; total=rata medie a dobânzii pentru toate benzile de scadență.

Notă: Începând cu luna mai 2003, ratele dobânzilor se calculează conform Normei BNR nr.2/21.02.2003.

8. RATELE MEDII ALE DOBÂNZILOR PRACTICATE DE INSTITUȚIILE DE CREDIT**pentru activele bilanțiere curente în euro**

- procente pe an -

	sector bancar							sector guvernamental						
	total	<=1L	1-3L	3-6L	6-12L	1-5A	>5A	total	<=1L	1-3L	3-6L	6-12L	1-5A	>5A
2004 ian.	2,2	2,1	2,1	2,3	2,7	4,9	3,7	8,3	8,3	5,7	x	5,7	8,4	8,3
feb.	2,0	1,9	2,0	2,1	2,5	5,1	2,4	7,8	8,2	5,7	x	6,0	7,8	7,8
mar.	2,2	2,2	2,1	2,3	2,7	4,9	2,5	6,9	9,8	x	x	6,0	6,4	8,1
apr.	2,1	2,1	2,0	2,2	2,6	4,5	2,4	7,7	18,0	6,6	6,3	5,1	7,8	7,9
mai	1,9	1,9	2,1	2,3	2,9	4,4	2,5	7,7	17,2	6,6	6,3	5,2	7,8	7,6
iun.	2,0	1,9	2,0	2,2	2,6	4,3	2,5	6,2	18,2	6,6	6,3	5,0	6,9	5,3
iul.	1,9	1,8	2,3	2,3	2,7	4,5	2,5	6,0	18,1	x	6,3	4,2	6,9	5,1
aug.	1,9	1,8	2,3	2,4	2,7	4,5	2,5	5,9	16,8	6,6	6,3	5,1	6,4	5,2
sep.	1,8	1,7	2,3	2,3	2,6	4,5	2,5	5,5	18,5	x	x	4,1	6,1	4,7
oct.	1,8	1,7	2,6	2,4	2,7	4,7	2,6	5,9	18,0	x	x	x	6,5	5,1
nov.	1,8	1,8	2,4	2,5	2,9	4,8	2,5	5,6	18,1	x	x	x	6,2	4,8
dec.	2,0	1,9	2,4	2,8	3,4	4,9	2,6	5,9	18,1	x	x	2,2	6,7	5,2
2005 ian.	1,9	1,8	2,3	2,7	3,4	4,9	2,6	5,2	13,9	x	x	2,2	6,5	5,2
	persoane fizice							persoane juridice						
2004 ian.	9,9	9,0	10,4	8,2	9,6	10,7	9,4	6,6	4,1	5,0	6,3	6,1	7,6	6,6
feb.	9,6	9,7	8,1	8,3	8,9	10,3	9,1	6,4	4,2	5,1	6,0	5,9	7,2	6,3
mar.	10,0	8,5	7,5	9,0	9,8	10,7	9,6	6,8	4,7	6,0	5,9	6,2	7,8	6,5
apr.	9,7	8,2	7,9	11,6	7,4	10,5	9,3	6,6	5,3	5,8	5,7	6,0	7,3	6,4
mai	9,7	6,1	9,5	11,9	7,0	10,6	9,4	6,8	5,6	5,6	6,0	6,1	7,5	6,7
iun.	9,6	5,5	9,0	11,2	6,9	10,4	9,2	6,7	6,0	5,9	6,1	6,0	7,3	6,8
iul.	9,7	6,8	7,7	10,9	7,0	10,5	9,4	6,8	5,9	5,7	6,8	6,1	7,5	6,8
aug.	9,8	7,2	10,2	10,4	7,2	10,6	9,4	6,9	6,5	5,7	6,9	6,1	7,5	6,6
sep.	10,0	6,9	10,6	9,2	9,0	11,1	9,4	6,7	6,3	6,1	6,7	5,9	7,3	6,8
oct.	10,2	8,4	9,3	9,8	9,6	11,6	9,5	6,9	6,4	6,1	6,8	6,0	7,5	6,9
nov.	10,1	8,4	10,3	10,2	9,0	11,6	9,2	6,8	6,8	5,5	6,4	6,0	7,4	6,7
dec.	10,3	8,8	11,0	9,9	8,6	11,6	9,5	7,0	6,7	6,1	6,5	6,2	7,4	6,8
2005 ian.	10,2	9,0	10,3	8,2	8,7	11,4	9,5	6,9	6,9	5,8	6,7	6,0	7,4	6,8

pentru obligațiile bilanțiere în euro (la termen)

- procente pe an -

	sector bancar							sector guvernamental						
	total	<=1L	1-3L	3-6L	6-12L	1-5A	>5A	total	<=1L	1-3L	3-6L	6-12L	1-5A	>5A
2004 ian.	3,2	2,4	2,3	2,3	3,6	3,7	3,8	1,4	1,4	1,4	1,5	x	x	x
feb.	3,0	2,2	2,2	2,3	3,3	3,3	3,6	1,3	1,3	1,3	1,4	x	x	x
mar.	3,2	2,3	2,4	2,2	3,4	3,5	3,7	1,4	1,4	1,4	1,3	x	x	x
apr.	3,2	2,4	2,2	2,0	3,3	3,5	3,9	1,3	1,3	1,3	1,3	x	x	x
mai	3,1	2,5	2,4	2,1	3,4	3,4	4,0	1,4	1,4	1,4	1,3	x	x	x
iun.	3,0	2,4	2,4	2,2	2,7	3,1	4,0	1,4	1,4	1,3	1,3	x	x	x
iul.	3,1	2,5	2,6	2,7	2,9	3,0	4,2	1,4	1,4	1,4	1,9	x	x	x
aug.	3,3	2,5	2,5	2,8	4,0	3,1	4,3	1,4	1,4	1,4	1,8	x	x	x
sep.	3,1	2,4	2,4	2,6	3,4	2,9	4,3	1,2	1,2	1,2	1,4	x	x	x
oct.	3,3	2,6	2,6	2,7	3,8	3,1	4,2	1,4	1,4	1,4	1,5	x	x	x
nov.	3,2	2,5	2,6	2,6	3,8	3,1	4,0	1,4	1,3	1,3	2,6	x	x	x
dec.	3,4	2,5	2,8	2,7	3,8	3,2	4,2	1,5	1,5	1,4	2,6	x	x	x
2005 ian.	3,3	2,5	2,5	2,7	3,6	3,2	4,1	1,2	1,2	1,1	2,6	3,6	x	x
	persoane fizice							persoane juridice						
2004 ian.	2,8	2,4	2,8	2,9	3,3	3,6	x	2,0	1,6	2,5	2,4	3,3	4,7	3,3
feb.	2,7	2,3	2,6	2,8	3,1	3,3	x	2,1	1,7	2,4	2,2	3,1	4,7	3,2
mar.	2,8	2,4	2,8	2,8	3,3	3,4	x	2,2	1,9	2,6	3,0	3,3	4,6	3,4
apr.	2,8	2,4	2,7	3,0	3,2	3,3	x	2,1	1,8	2,2	2,9	3,0	4,5	3,6
mai	2,8	2,4	2,8	3,0	3,4	3,4	x	2,3	1,8	2,4	2,7	3,1	4,6	3,9
iun.	2,8	2,4	2,7	2,9	3,2	3,4	x	2,3	1,8	2,6	2,8	3,0	4,7	3,0
iul.	2,9	2,4	2,8	3,0	3,4	3,3	x	2,4	1,9	2,7	3,0	3,1	4,8	2,7
aug.	2,8	2,4	2,8	3,0	3,3	3,3	x	2,5	2,0	2,7	3,0	3,0	4,8	2,8
sep.	2,8	2,4	2,7	3,1	3,3	3,3	x	2,5	2,0	2,7	3,0	3,0	4,4	2,9
oct.	2,8	2,3	2,8	3,2	3,3	3,4	x	2,4	1,9	2,7	2,9	3,5	4,2	3,0
nov.	2,8	2,3	2,7	3,1	3,2	3,3	x	2,5	2,0	2,7	2,9	3,6	4,5	2,9
dec.	2,9	2,4	2,8	3,2	3,3	3,4	x	2,3	1,9	2,2	2,9	3,9	4,2	3,2
2005 ian.	2,9	2,4	2,8	3,2	3,3	3,3	x	2,2	2,0	2,2	2,8	3,9	4,3	3,4

Legendă: <=1L= pentru operațiuni sub 1 lună, 1-3L= pentru operațiuni între 1-3 luni, 3-6L= pentru operațiuni între 3-6 luni, 6-12L= pentru operațiuni între 6-12 luni, 1-5A= pentru operațiuni între 1-5 ani, >5A= pentru operațiuni peste 5 ani; total= rata medie a dobânzii pentru toate benzile de scadență.

Notă: Începând cu luna mai 2003, ratele dobânzilor se calculează conform Normei BNR nr. 2/21.02.2003.

8. RATELE MEDII ALE DOBÂNZILOR PRACTICATE DE INSTITUȚIILE DE CREDIT

pentru activele bilanțiere curente în dolari SUA

- procente pe an -

	sector bancar							sector guvernamental						
	total	<=1L	1-3L	3-6L	6-12L	1-5A	>5A	total	<=1L	1-3L	3-6L	6-12L	1-5A	>5A
2004 ian.	0,9	0,8	2,5	2,1	3,2	3,7	1,8	4,9	4,8	x	x	2,5	4,9	4,1
feb.	0,8	0,8	1,6	1,9	3,2	3,9	1,7	4,9	4,5	x	x	2,5	4,9	4,1
mar.	0,8	0,8	1,7	2,0	3,6	4,5	1,8	5,0	18,0	x	x	2,6	5,0	4,1
apr.	0,8	0,8	1,8	2,0	3,8	4,5	1,8	4,7	4,3	x	x	4,0	4,8	3,9
mai	1,1	1,0	2,2	2,4	3,9	4,9	1,8	4,6	5,5	x	x	3,8	4,8	3,8
iun.	0,9	0,8	2,0	2,6	3,8	4,7	1,8	4,6	6,7	x	x	3,9	4,7	3,9
iul.	0,9	0,9	2,1	2,7	3,9	4,9	2,2	4,9	18,4	x	x	3,8	5,1	4,1
aug.	1,0	0,9	2,2	3,0	3,9	4,9	2,5	4,8	18,8	x	x	3,6	5,0	3,8
sep.	0,9	0,9	2,5	3,4	3,3	4,9	2,4	4,9	18,0	x	3,5	3,5	5,1	4,3
oct.	0,9	0,9	2,9	3,7	3,5	3,9	2,5	5,0	4,5	x	3,6	3,6	5,2	4,3
nov.	0,9	0,9	3,0	3,5	3,9	3,7	2,4	5,0	18,2	x	x	4,1	5,1	4,3
dec.	1,0	0,9	3,7	3,6	4,0	4,1	2,5	5,3	18,2	x	6,6	4,1	5,4	4,5
2005 ian.	1,2	1,1	3,6	3,6	4,5	4,2	3,1	5,7	18,1	x	7,0	4,5	5,9	4,9
	persoane fizice							persoane juridice						
2004 ian.	9,5	8,4	8,6	9,3	6,9	10,7	9,2	5,7	4,9	4,8	6,1	5,1	6,0	6,2
feb.	9,3	8,0	8,8	9,6	6,7	10,1	9,0	5,3	4,4	4,3	5,4	4,9	5,8	5,7
mar.	9,6	7,5	10,6	9,0	7,1	10,7	9,3	5,6	4,7	5,8	5,8	5,3	6,0	5,9
apr.	9,4	7,5	10,5	8,7	8,2	10,3	9,2	5,5	4,8	5,6	5,7	5,1	5,8	5,8
mai	9,4	7,1	10,3	8,9	7,9	10,6	9,2	5,7	4,9	5,3	6,0	5,2	6,1	6,0
iun.	9,0	7,3	9,9	5,6	7,8	10,1	8,8	5,6	5,3	5,1	5,7	5,1	6,0	5,9
iul.	9,5	7,5	7,9	9,5	8,2	10,4	9,3	5,8	5,5	5,5	6,0	5,3	6,1	6,1
aug.	9,5	7,5	10,1	9,9	8,6	10,4	9,2	5,9	5,7	5,5	6,2	5,3	6,1	6,1
sep.	9,5	7,3	6,5	9,5	8,5	10,4	9,3	5,8	5,3	5,8	5,6	5,4	6,1	6,1
oct.	9,7	7,7	7,6	9,5	9,4	10,8	9,4	6,0	5,6	6,0	5,9	5,5	6,5	6,3
nov.	9,6	7,8	4,9	9,4	9,2	10,7	9,3	5,9	5,7	5,0	5,8	5,4	6,3	6,3
dec.	9,7	8,1	5,1	10,4	9,3	10,9	9,4	6,2	5,9	5,4	6,0	5,7	6,5	6,7
2005 ian.	9,9	8,1	4,7	10,1	9,0	10,9	9,7	6,3	6,1	5,3	5,9	5,9	6,7	6,7

pentru obligațiile bilanțiere în dolari SUA (la termen)

- procente pe an -

	sector bancar							sector guvernamental						
	total	<=1L	1-3L	3-6L	6-12L	1-5A	>5A	total	<=1L	1-3L	3-6L	6-12L	1-5A	>5A
2004 ian.	2,3	1,4	1,5	3,3	1,9	2,5	3,1	1,4	1,3	1,4	x	x	x	x
feb.	2,2	1,4	1,3	2,7	1,9	2,3	3,1	1,5	1,4	1,4	x	x	x	5,0
mar.	2,4	1,6	1,5	2,1	3,5	2,4	3,3	1,7	1,4	1,4	x	x	x	2,8
apr.	2,3	1,6	1,4	1,9	2,2	2,4	3,2	1,5	1,3	1,4	x	x	x	2,7
mai	2,4	1,6	1,4	1,6	2,0	2,7	3,3	1,4	1,4	1,6	x	x	x	1,4
iun.	2,5	1,7	1,5	1,8	2,0	2,8	3,3	1,9	1,4	2,5	x	x	1,9	x
iul.	2,6	1,9	1,6	1,8	2,0	2,9	3,6	2,1	1,1	2,6	x	x	1,9	x
aug.	2,7	2,0	1,6	2,2	2,3	3,0	3,6	2,1	1,0	2,6	x	x	1,9	x
sep.	2,8	2,0	1,8	2,3	2,3	3,2	3,6	2,3	1,1	x	x	x	x	2,6
oct.	3,0	2,5	2,0	2,5	2,4	3,3	3,8	2,3	1,4	x	x	x	x	2,6
nov.	3,1	2,6	2,1	2,4	2,4	3,4	3,8	2,6	1,3	2,5	x	x	x	2,6
dec.	3,5	2,6	2,6	2,5	2,6	3,8	4,3	2,7	1,6	2,6	x	x	x	2,7
2005 ian.	3,6	2,6	2,8	2,6	2,8	3,9	4,5	2,8	3,3	2,5	2,6	3,1	3,9	2,7
	persoane fizice							persoane juridice						
2004 ian.	2,0	1,4	1,9	2,2	2,7	3,0	x	1,6	1,3	2,1	2,8	3,1	4,0	1,6
feb.	1,9	1,3	1,8	2,1	2,5	2,8	x	1,5	1,2	2,0	2,8	2,1	3,6	1,6
mar.	2,1	1,5	1,9	2,3	2,8	2,7	x	1,6	1,3	1,9	3,0	2,9	3,6	1,7
apr.	2,1	1,5	1,9	2,2	2,8	2,5	x	1,5	1,2	2,1	2,9	2,8	3,5	1,6
mai	2,1	1,5	1,9	2,3	2,9	2,6	x	1,6	1,2	2,1	2,9	2,8	3,6	1,7
iun.	2,1	1,5	1,9	2,3	2,8	2,6	x	1,5	1,2	1,9	2,8	2,6	3,5	1,6
iul.	2,2	1,5	1,9	2,3	2,9	2,7	x	1,6	1,2	2,0	2,9	2,8	3,5	1,9
aug.	2,2	1,5	1,9	2,3	3,0	2,7	x	1,7	1,2	2,1	2,9	2,8	3,4	2,6
sep.	2,1	1,5	2,0	2,4	2,9	2,7	x	1,6	1,2	2,1	2,5	2,6	2,9	2,5
oct.	2,2	1,5	1,9	2,4	3,0	2,8	2,4	1,8	1,4	1,9	2,5	3,1	3,0	2,6
nov.	2,1	1,5	1,9	2,4	2,9	2,7	2,3	1,8	1,4	2,1	2,2	2,9	3,6	2,5
dec.	2,2	1,6	2,0	2,5	3,0	2,7	2,1	2,0	1,6	2,2	2,2	3,0	4,0	2,6
2005 ian.	2,3	1,7	2,0	2,5	3,0	3,0	1,8	2,1	1,7	2,1	2,3	3,3	3,1	2,8

Legendă: <=1L=pentru operațiuni sub 1 lună, 1-3L=pentru operațiuni între 1-3 luni, 3-6L=pentru operațiuni între 3-6 luni, 6-12L=pentru operațiuni între 6-12 luni, 1-5A=pentru operațiuni între 1-5 ani, >5A=pentru operațiuni peste 5 ani; total=rata medie a dobânzii pentru toate benzile de scadență.

Notă: Începând cu luna mai 2003, ratele dobânzilor se calculează conform Normei BNR nr.2/21.02.2003.

8. RATELE MEDII ALE DOBÂNZILOR PRACTICATE DE INSTITUȚIILE DE CREDIT**pentru creditele noi în lei**

- procente pe an -

	total	<=1L	1-3L	3-6L	6-12L	1-5A	>5A	total	<=1L	1-3L	3-6L	6-12L	1-5A	>5A
	sector bancar							sector guvernamental						
2004 ian.	21,4	21,4	26,2	26,6	26,8	x	x	19,9	x	x	x	28,0	19,9	x
feb.	20,0	20,0	19,2	20,2	25,5	x	x	17,4	14,0	x	21,0	17,7	17,3	24,2
mar.	21,1	20,6	21,9	24,7	26,8	x	x	27,8	x	x	x	28,1	24,8	x
apr.	20,3	20,0	20,4	24,6	22,1	21,3	x	17,1	17,0	26,0	x	17,0	25,0	25,0
mai	21,7	21,6	22,0	26,9	22,0	x	x	23,8	17,5	26,5	x	17,6	28,9	25,6
iun.	21,5	21,2	20,5	25,0	24,3	x	x	24,9	23,2	x	25,0	x	23,9	x
iul.	21,0	18,7	21,0	25,7	23,1	x	x	27,8	24,0	x	x	28,2	24,2	x
aug.	20,7	19,4	19,9	26,0	27,0	x	x	26,0	23,4	26,4	x	23,8	25,0	x
sep.	18,7	17,4	18,5	25,0	25,1	x	x	22,5	20,3	23,5	21,9	x	23,4	x
oct.	21,1	19,1	18,0	25,6	26,0	x	x	23,5	20,5	20,7	x	x	24,8	x
nov.	17,5	16,7	18,2	24,1	x	x	x	22,1	x	25,6	x	27,5	20,7	x
dec.	17,4	17,0	17,6	25,0	25,5	x	x	22,6	22,9	x	x	x	22,6	21,0
2005 ian.	25,0	x	24,5	25,0	x	x	x	20,9	x	18,8	19,6	19,6	27,1	x
	persoane fizice							persoane juridice						
2004 ian.	27,9	31,8	27,0	30,8	31,4	27,6	21,9	25,4	27,9	27,3	25,1	24,7	22,9	21,8
feb.	29,2	29,5	27,2	26,4	30,5	29,3	20,9	25,4	26,4	28,7	23,7	24,6	24,2	23,2
mar.	30,6	31,7	26,4	33,4	33,7	30,3	23,3	25,6	24,8	29,7	24,6	25,5	25,8	25,0
apr.	29,5	28,2	26,3	30,2	31,4	29,5	19,5	24,8	23,8	29,1	23,9	25,2	25,3	21,8
mai	30,1	32,0	29,0	31,6	32,8	29,9	22,3	25,7	24,9	29,2	25,4	25,2	25,2	23,8
iun.	29,8	31,8	26,9	28,7	31,5	29,7	24,9	25,3	24,5	28,5	25,5	25,2	24,4	24,3
iul.	29,3	32,2	26,8	30,4	32,1	28,9	26,5	24,8	25,1	27,8	23,9	24,1	25,6	25,6
aug.	28,9	31,4	26,8	28,6	29,9	28,6	24,0	25,0	24,5	28,2	24,3	23,9	25,2	26,0
sep.	28,6	32,2	29,0	28,1	30,2	28,4	25,7	23,6	21,9	27,2	22,9	24,3	23,6	27,2
oct.	27,2	30,2	25,7	26,5	29,4	26,9	26,8	23,7	23,1	26,5	23,0	23,4	23,4	23,4
nov.	27,2	31,3	23,7	29,1	28,6	27,0	22,8	23,3	22,2	26,1	22,5	23,3	24,8	24,6
dec.	26,7	29,2	25,4	27,2	27,8	26,7	23,0	23,0	22,5	23,2	23,4	22,7	22,7	27,2
2005 ian.	26,8	27,9	24,2	31,3	26,4	26,9	23,9	21,5	20,0	23,5	21,8	21,7	23,1	21,1

pentru depozitele noi în lei (la termen)

- procente pe an -

	total	<=1L	1-3L	3-6L	6-12L	1-5A	>5A	total	<=1L	1-3L	3-6L	6-12L	1-5A	>5A
	sector bancar							sector guvernamental						
2004 ian.	20,8	20,7	21,4	x	x	x	x	13,7	13,4	14,7	16,3	x	x	x
feb.	20,0	20,0	14,8	x	19,8	x	x	13,7	13,5	14,9	x	x	x	x
mar.	20,5	20,6	19,6	13,4	13,4	x	x	14,5	14,4	15,0	19,4	x	17,8	x
apr.	19,8	19,8	19,4	x	x	20,7	x	15,2	15,2	15,0	x	16,7	x	x
mai	20,6	20,6	20,5	x	x	x	x	15,0	15,0	14,9	16,5	x	x	x
iun.	20,0	20,0	19,8	x	x	x	x	15,1	15,2	15,0	15,7	15,5	x	x
iul.	18,7	18,6	20,0	x	x	x	x	14,9	15,2	15,0	14,3	x	x	x
aug.	18,9	18,9	19,4	19,7	x	x	x	15,2	15,2	15,0	x	x	x	x
sep.	18,0	18,0	16,5	18,0	x	x	x	13,8	13,7	14,1	17,8	x	x	x
oct.	18,7	18,7	18,3	x	x	x	x	13,5	13,5	14,1	x	x	x	x
nov.	17,6	17,6	17,9	x	x	x	x	13,6	13,5	14,0	x	x	x	x
dec.	17,8	17,8	17,4	15,5	x	x	x	13,2	13,1	13,9	x	5,5	x	x
2005 ian.	14,2	14,2	15,8	x	x	x	x	13,9	13,3	14,7	15,0	x	x	x
	persoane fizice							persoane juridice						
2004 ian.	13,8	14,5	15,0	16,2	12,3	14,9	x	14,1	13,9	16,1	16,1	15,8	13,9	x
feb.	13,3	13,7	14,4	15,9	12,1	15,2	x	13,7	13,5	15,3	16,5	15,0	14,9	11,1
mar.	14,3	14,9	15,2	16,3	12,5	15,8	x	14,1	13,8	15,9	16,3	15,2	16,6	x
apr.	14,1	14,8	15,1	16,0	12,4	17,0	x	13,8	13,6	15,3	16,2	14,7	16,6	x
mai	14,4	15,1	15,5	16,7	12,5	16,5	x	14,2	14,0	16,2	16,4	15,6	17,2	x
iun.	14,2	14,9	15,1	16,2	12,4	16,0	3,0	14,0	13,8	15,4	16,5	15,5	17,0	x
iul.	14,3	14,9	15,4	16,8	12,5	15,5	3,0	14,0	13,7	15,7	16,6	15,6	16,4	x
aug.	14,3	14,8	15,3	16,6	12,5	16,0	3,0	13,8	13,6	15,4	16,7	15,5	17,4	x
sep.	13,9	14,4	14,5	15,7	12,4	15,7	3,0	13,2	13,0	14,7	15,7	14,8	11,3	x
oct.	13,9	14,3	14,7	16,3	12,4	15,6	3,0	13,7	13,5	15,1	16,2	14,3	16,3	x
nov.	13,8	14,0	14,4	15,6	12,4	17,1	3,0	13,2	13,0	14,4	15,5	14,8	13,9	x
dec.	14,0	14,2	14,6	15,6	12,6	15,9	3,1	13,5	13,3	14,7	14,8	14,7	15,9	x
2005 ian.	13,1	13,6	14,3	15,4	10,9	15,5	3,1	12,2	11,8	13,9	12,9	13,7	14,3	x

Legendă: <=1L= pentru operațiuni sub 1 lună, 1-3L= pentru operațiuni între 1-3 luni, 3-6L= pentru operațiuni între 3-6 luni, 6-12L= pentru operațiuni între 6-12 luni, 1-5A= pentru operațiuni între 1-5 ani, >5A= pentru operațiuni peste 5 ani; total= rata medie a dobânzii pentru toate benzile de scadență.

Notă: Începând cu luna mai 2003, ratele dobânzilor se calculează conform Normei BNR nr. 2/21.02.2003.

8. RATELE MEDII ALE DOBÂNZILOR PRACTICATE DE INSTITUȚIILE DE CREDIT**pentru creditele noi în euro**

- procente pe an -

	total	<=1L	1-3L	3-6L	6-12L	1-5A	>5A	total	<=1L	1-3L	3-6L	6-12L	1-5A	>5A
	sector bancar							sector guvernamental						
2004 ian.	2,1	2,1	3,0	x	2,6	x	x	4,0	x	x	x	x	4,0	x
feb.	1,9	1,9	2,5	3,2	2,5	x	x	x	x	x	x	x	x	x
mar.	2,1	2,1	7,2	1,8	2,5	5,3	x	x	x	x	x	x	x	x
apr.	2,1	2,1	x	1,7	x	x	x	4,8	x	4,2	4,6	4,9	4,6	x
mai	2,1	2,0	3,0	2,5	x	x	x	4,3	4,4	x	x	4,9	4,9	4,3
iun.	2,1	2,1	x	2,1	x	x	x	4,7	4,5	x	x	x	5,2	4,6
iul.	2,6	2,5	2,6	x	x	5,8	x	4,7	x	x	x	x	4,1	4,7
aug.	2,8	2,4	2,5	3,3	2,4	5,8	x	6,1	x	x	x	4,7	4,9	6,1
sep.	2,8	2,0	2,7	x	x	6,0	x	x	x	x	x	x	x	x
oct.	3,6	4,2	3,3	x	3,2	5,8	x	4,7	x	x	x	x	4,7	x
nov.	2,7	2,1	3,0	x	4,1	6,0	x	4,1	x	x	x	x	4,1	x
dec.	2,9	2,2	3,2	x	x	5,9	x	3,9	x	x	x	x	3,8	4,3
2005 ian.	2,8	2,1	x	x	6,5	5,9	x	x	x	x	x	x	x	x
	persoane fizice							persoane juridice						
	total	<=1L	1-3L	3-6L	6-12L	1-5A	>5A	total	<=1L	1-3L	3-6L	6-12L	1-5A	>5A
2004 ian.	9,7	4,4	11,4	16,3	10,3	10,4	9,6	6,4	3,9	5,2	5,9	6,8	8,2	5,7
feb.	9,7	8,2	7,2	15,3	13,5	10,2	9,7	6,3	4,9	5,7	7,3	6,2	7,0	6,2
mar.	9,9	9,1	10,3	16,5	13,0	10,9	9,6	5,9	3,9	5,6	6,4	6,1	7,8	8,6
apr.	9,3	6,9	11,8	11,5	5,7	10,8	9,4	6,0	4,0	6,1	6,5	6,2	7,9	8,1
mai	10,0	9,1	6,2	16,3	7,0	11,0	9,5	6,3	4,1	5,9	6,3	6,6	9,0	8,8
iun.	9,7	7,7	9,3	9,9	7,5	10,7	9,0	6,2	4,7	5,7	6,7	6,2	8,1	9,3
iul.	9,8	7,7	6,7	6,2	8,5	10,4	9,1	6,4	5,0	6,3	6,3	6,6	8,2	6,9
aug.	9,9	7,7	10,3	10,5	9,2	10,6	9,3	6,3	5,1	6,3	7,4	5,9	7,8	6,8
sep.	10,5	7,8	7,0	9,3	9,4	11,9	9,4	5,9	5,0	6,4	6,1	5,6	7,8	7,8
oct.	10,0	8,4	9,8	9,6	9,0	11,2	9,2	6,1	4,7	6,4	6,8	5,7	7,9	7,0
nov.	10,2	8,1	11,0	6,7	9,1	11,5	9,5	6,5	6,0	6,2	6,1	6,4	7,8	8,8
dec.	9,9	8,6	10,6	5,8	8,7	10,7	9,5	6,3	5,2	6,4	5,9	6,2	7,6	7,5
2005 ian.	9,7	8,7	10,6	6,0	10,3	10,3	9,3	6,2	4,5	5,4	6,7	7,3	7,6	9,8

pentru depozitele noi în euro (la termen)

- procente pe an -

	total	<=1L	1-3L	3-6L	6-12L	1-5A	>5A	total	<=1L	1-3L	3-6L	6-12L	1-5A	>5A
	sector bancar							sector guvernamental						
2004 ian.	2,4	2,3	2,3	x	x	4,0	x	1,4	1,5	1,4	1,4	x	x	x
feb.	2,2	2,2	2,2	x	x	x	x	1,3	1,4	1,3	1,3	x	x	x
mar.	2,3	2,3	2,2	x	x	2,8	x	1,4	1,4	1,4	1,3	x	x	x
apr.	2,3	2,4	2,2	1,9	x	2,6	x	1,4	1,4	1,3	x	x	x	x
mai	2,5	2,5	2,3	2,7	x	3,1	x	1,4	1,4	1,4	x	x	x	x
iun.	2,4	2,4	2,4	2,3	x	2,3	x	1,4	1,4	1,4	1,5	x	x	x
iul.	2,6	2,5	2,4	2,8	2,4	3,2	x	1,4	1,4	1,4	1,5	x	x	x
aug.	2,9	2,5	2,4	3,0	3,1	3,3	x	1,4	1,4	1,4	x	x	x	x
sep.	2,4	2,4	2,4	x	3,6	2,1	x	1,2	1,2	1,2	x	x	x	x
oct.	2,5	2,6	2,8	x	2,4	2,0	2,3	1,4	1,4	1,4	x	x	x	x
nov.	2,4	2,4	2,5	2,5	x	2,1	2,5	1,4	1,4	1,3	2,6	x	x	x
dec.	2,7	2,4	2,7	2,6	3,0	3,3	2,5	1,5	1,4	2,0	2,6	x	x	x
2005 ian.	2,5	2,5	2,2	x	x	2,8	2,4	1,2	1,2	1,4	x	x	x	x
	persoane fizice							persoane juridice						
	total	<=1L	1-3L	3-6L	6-12L	1-5A	>5A	total	<=1L	1-3L	3-6L	6-12L	1-5A	>5A
2004 ian.	2,5	2,3	2,7	3,0	2,7	3,4	x	1,8	1,8	2,4	2,9	3,2	3,1	x
feb.	2,4	2,3	2,6	2,9	2,5	3,5	x	1,8	1,7	2,5	2,9	3,0	4,3	x
mar.	2,5	2,3	2,7	3,1	2,7	3,5	x	1,9	1,8	2,3	3,1	3,1	3,2	x
apr.	2,5	2,3	2,7	3,0	2,5	3,5	x	1,8	1,7	2,1	2,7	2,6	3,4	x
mai	2,6	2,3	2,8	3,1	2,6	3,7	x	1,9	1,8	2,5	2,9	3,2	3,4	x
iun.	2,5	2,3	2,7	3,0	2,5	3,4	x	1,8	1,7	2,6	2,7	3,1	3,9	x
iul.	2,6	2,3	2,7	3,1	2,7	3,8	x	1,9	1,7	2,7	3,7	3,1	3,3	2,4
aug.	2,6	2,3	2,8	3,1	2,8	3,7	x	1,9	1,8	2,7	2,9	3,3	3,1	x
sep.	2,5	2,3	2,7	3,2	2,6	3,6	x	1,9	1,8	2,4	3,5	4,6	3,0	x
oct.	2,5	2,3	2,8	3,3	2,5	3,5	x	1,9	1,8	2,9	2,6	3,5	1,9	x
nov.	2,5	2,2	2,7	2,9	2,5	3,3	x	1,9	1,7	2,4	2,6	3,0	2,3	x
dec.	2,5	2,3	2,7	3,1	2,5	3,2	x	2,0	1,8	2,1	2,6	2,6	3,0	x
2005 ian.	2,5	2,3	2,7	3,2	2,5	3,5	x	1,9	1,9	2,6	2,6	2,9	3,2	x

Legendă: <=1L= pentru operațiuni sub 1 lună, 1-3L= pentru operațiuni între 1-3 luni, 3-6L= pentru operațiuni între 3-6 luni, 6-12L= pentru operațiuni între 6-12 luni, 1-5A= pentru operațiuni între 1-5 ani, >5A= pentru operațiuni peste 5 ani; total= rata medie a dobânzii pentru toate benzile de scadență.

Notă: Începând cu luna mai 2003, ratele dobânzilor se calculează conform Normei BNR nr. 2/21.02.2003.

8. RATELE MEDII ALE DOBÂNZILOR PRACTICATE DE INSTITUȚIILE DE CREDIT pentru creditele noi în dolari SUA

- procente pe an -

	sector bancar							sector guvernamental						
	total	<=1L	1-3L	3-6L	6-12L	1-5A	>5A	total	<=1L	1-3L	3-6L	6-12L	1-5A	>5A
2004 ian.	1,6	1,2	2,6	2,6	4,0	x	1,8	4,7	x	x	x	x	4,7	x
feb.	1,1	1,0	1,9	2,3	3,4	2,9	x	x	x	x	x	x	x	x
mar.	1,9	1,6	2,7	2,6	4,5	4,5	x	4,8	x	x	x	x	4,8	x
apr.	1,7	1,3	2,8	2,6	2,9	x	x	4,8	4,3	x	x	4,8	4,5	4,7
mai	1,4	1,0	2,4	2,9	3,8	x	x	x	x	x	x	x	x	x
iun.	1,7	0,8	3,0	3,3	2,9	x	x	5,1	5,5	x	x	x	4,7	x
iul.	2,8	2,0	2,9	3,6	2,9	x	x	4,8	x	x	x	x	4,8	x
aug.	2,7	2,5	2,9	3,4	2,5	x	x	x	x	x	x	x	x	x
sep.	3,2	2,1	2,9	3,9	3,5	x	x	4,1	x	x	x	x	4,2	4,1
oct.	3,1	2,4	2,9	3,7	5,1	x	x	4,2	x	x	x	x	4,3	4,1
nov.	3,1	1,9	3,2	3,3	5,3	x	x	4,7	x	x	x	4,7	x	x
dec.	3,3	2,8	3,4	3,4	5,7	x	x	4,9	x	x	6,6	x	5,0	4,7
2005 ian.	3,3	2,6	3,7	4,3	5,8	x	3,2	x	x	x	x	x	x	x
	persoane fizice							persoane juridice						
2004 ian.	9,7	10,9	x	11,3	10,0	11,1	9,0	4,5	5,1	5,3	4,8	4,2	5,1	3,6
feb.	9,2	8,6	9,0	15,8	7,7	10,0	9,2	4,7	4,4	5,1	5,2	4,8	5,2	3,4
mar.	9,2	7,2	10,3	7,5	8,6	11,1	9,1	4,7	3,7	6,3	5,4	4,4	6,4	7,9
apr.	9,0	6,7	8,1	3,9	8,8	10,6	9,0	4,3	3,1	5,4	6,2	4,1	6,2	7,8
mai	9,3	6,3	x	8,8	10,2	10,7	9,1	4,5	3,6	5,1	6,2	5,3	6,7	7,3
iun.	9,2	6,2	11,3	18,7	9,9	10,6	8,8	4,7	3,2	5,5	5,7	5,3	6,4	6,1
iul.	9,3	6,1	4,8	9,6	7,3	10,0	9,2	4,5	3,2	5,9	5,4	4,9	7,7	7,4
aug.	9,5	6,7	10,2	10,3	9,1	10,6	8,8	4,9	3,8	5,4	5,2	6,3	6,7	7,0
sep.	9,5	6,2	4,7	9,3	9,1	12,0	8,8	4,3	3,4	6,2	4,3	5,7	7,8	8,6
oct.	9,6	6,7	9,0	9,8	9,4	10,9	9,2	5,0	3,9	5,5	6,2	5,6	6,7	6,3
nov.	9,2	6,9	4,1	4,6	6,0	11,6	9,4	4,8	3,9	4,5	5,6	6,6	7,2	7,1
dec.	9,5	7,6	10,9	10,5	9,9	11,2	9,0	5,2	4,7	6,2	5,5	6,0	5,0	7,7
2005 ian.	9,0	7,6	4,1	10,3	5,5	11,1	9,4	4,8	4,5	5,0	5,1	5,1	8,5	9,6

pentru depozitele noi în dolari SUA (la termen)

- procente pe an -

	sector bancar							sector guvernamental						
	total	<=1L	1-3L	3-6L	6-12L	1-5A	>5A	total	<=1L	1-3L	3-6L	6-12L	1-5A	>5A
2004 ian.	1,5	1,5	1,2	3,1	1,3	x	x	1,4	1,4	1,5	x	x	x	x
feb.	1,3	1,3	1,0	1,1	x	x	x	1,7	1,4	x	x	x	x	5,0
mar.	1,6	1,5	2,2	x	x	x	x	1,4	1,4	1,5	x	x	x	x
apr.	1,6	1,6	1,1	x	1,4	x	x	1,3	1,3	2,0	x	x	x	x
mai	1,7	1,7	1,3	1,7	1,8	x	x	1,4	1,4	x	x	x	x	x
iun.	1,7	1,7	1,5	x	x	x	x	2,2	1,4	2,5	x	x	x	x
iul.	2,0	2,0	1,5	2,5	x	2,8	x	1,0	1,0	x	x	x	x	x
aug.	2,0	2,2	1,7	2,5	x	1,8	x	x	x	x	x	x	x	x
sep.	2,2	2,4	1,8	x	2,3	x	x	1,1	1,1	x	x	x	x	x
oct.	2,4	2,5	2,1	2,3	x	3,2	x	x	x	x	x	x	x	x
nov.	2,5	2,6	2,3	2,9	2,7	3,0	x	2,5	x	2,5	x	x	x	x
dec.	3,0	2,6	2,8	2,9	2,5	3,4	x	1,6	1,6	x	x	x	x	x
2005 ian.	2,8	2,6	2,8	3,2	2,5	3,1	x	2,4	x	2,1	2,6	x	x	x
	persoane fizice							persoane juridice						
2004 ian.	1,7	1,4	1,9	2,2	2,6	2,6	x	1,2	1,1	2,2	3,1	2,6	3,3	x
feb.	1,6	1,4	1,8	2,3	2,3	2,7	x	1,1	1,0	1,5	2,4	2,1	2,7	x
mar.	1,7	1,4	1,9	2,4	2,5	2,7	x	1,2	1,1	1,5	3,1	2,5	2,6	x
apr.	1,7	1,5	1,8	2,4	2,4	3,0	x	1,1	1,0	2,2	3,2	1,9	2,0	x
mai	1,8	1,5	1,9	2,4	2,6	2,8	x	1,1	1,0	1,9	2,0	1,9	2,3	x
iun.	1,7	1,5	1,9	2,4	2,4	3,0	x	1,1	1,0	1,7	2,5	2,0	1,8	x
iul.	1,8	1,5	1,9	2,4	2,6	3,1	x	1,1	1,0	2,2	2,0	2,4	4,0	x
aug.	1,8	1,5	2,0	2,6	2,7	2,9	x	1,1	1,0	2,2	2,6	2,0	2,6	x
sep.	1,8	1,5	1,9	2,4	2,5	3,0	x	1,1	1,0	1,9	2,2	2,6	3,8	x
oct.	1,8	1,5	1,9	2,6	2,6	3,0	x	1,3	1,2	1,7	1,7	2,2	3,8	x
nov.	1,8	1,5	1,9	2,4	2,4	3,3	x	1,3	1,3	2,1	1,6	2,3	4,4	x
dec.	1,9	1,6	2,0	2,5	2,5	2,0	x	1,6	1,6	2,1	2,0	2,0	3,9	x
2005 ian.	1,9	1,7	2,0	2,6	2,6	3,0	x	1,7	1,6	1,9	2,1	2,8	1,8	x

Legendă: <=1L=pentru operațiuni sub 1 lună, 1-3L=pentru operațiuni între 1-3 luni, 3-6L=pentru operațiuni între 3-6 luni, 6-12L=pentru operațiuni între 6-12 luni, 1-5A=pentru operațiuni între 1-5 ani, >5A=pentru operațiuni peste 5 ani; total=rata medie a dobânzii pentru toate benzile de scadență.

Notă: Începând cu luna mai 2003, ratele dobânzilor se calculează conform Normei BNR nr.2/21.02.2003.

9a. OPERAȚIUNILE MONETARE ALE BĂNCII NAȚIONALE A ROMÂNIEI

Perioada	Rata dobânzii de refe- rință (% p.a.)	Depozite atrase				Certificate de depozit emise de BNR			
		Tranzacții		Stoc		Tranzacții		Stoc	
		medie zilnică (mld. lei)	rata dobânzii (% p.a.)	medie zilnică (mld. lei)	rata dobânzii (% p.a.)	medie zilnică (mld. lei)	rata dobânzii (% p.a.)	medie zilnică (mld. lei)	rata dobânzii (% p.a.)
2004 ian.	21,25	2 396,4	21,25	61 023,1	21,25	x	x	x	x
feb.	21,25	3 836,4	21,25	65 067,2	21,25	x	x	x	x
mar.	21,25	3 242,2	21,25	63 746,8	21,25	x	x	x	x
apr.	21,25	3 231,5	21,25	75 797,8	21,25	x	x	x	x
mai	21,25	4 150,0	21,25	76 963,8	21,25	x	x	x	x
iun.	21,25	4 007,1	20,75	85 748,5	21,01	200,1	20,35	2 934,4	20,35
iul.	20,75	3 902,5	20,29	91 912,4	20,59	454,5	19,50	9 562,9	19,89
aug.	20,29	4 197,3	19,24	89 004,4	19,67	630,1	19,06	22 897,7	19,50
sep.	19,24	3 940,0	18,75	84 651,7	18,97	681,8	18,56	35 681,8	19,08
oct.	18,75	4 256,3	18,75	92 159,0	18,75	571,4	18,08	39 957,7	18,76
nov.	18,75	4 344,8	17,96	88 489,5	18,42	909,1	17,72	44 747,8	18,25
dec.	17,96	5 097,8	17,31	97 259,6	17,68	681,6	17,04	46 995,9	17,72
2005 ian.	17,31	6 208,8	15,69	125 422,7	16,61	–	x	40 027,6	17,51
feb.	15,69	7 829,6	10,75	142 045,3	13,22	1 250,0	10,94	38 209,9	14,61

9b. FACILITĂȚILE PERMANENTE
ACORDATE BĂNCILOR DE CĂTRE BANCA
NAȚIONALĂ A ROMÂNIEI

Perioada	Credit		Depozit	
	volum (mld. lei)	rata dobânzii (% p.a.)	volum (mld. lei)	rata dobânzii (% p.a.)
2004 ian.	–	30,0	25,0	5,0
feb.	–	30,0	1 061,0	5,0
mar.	–	30,0	60,0	5,0
apr.	–	30,0	35,0	5,0
mai	–	30,0	217,0	5,0
iun.	–	30,0	20,0	5,0
iul.	–	30,0	2 577,0	5,0
aug.	–	30,0	2 115,0	5,0
sep.	–	30,0	45,0	5,0
oct.	–	30,0	100,0	5,0
nov.	–	30,0	715,0	5,0
dec.	–	30,0	100,0	5,0
2005 ian.	–	25,0	87 245,0	5,0
feb.	–	25,0	30 915,0	5,0

9c. REZERVELE MINIME
OBLIGATORII

Perioada	Rata dobânzii la disponibilități ale băncilor (% p.a.)			Ratele rezervelor minime obligatorii (procente)	
	în lei	în USD	în EUR	în lei	în valută
2004 ian.	6,00	0,75	1,00	18,0	25,0
feb.	6,00	0,75	1,00	18,0	25,0
mar.	6,00	0,75	1,00	18,0	25,0
apr.	6,00	0,75	1,00	18,0	25,0
mai	6,00	0,75	1,00	18,0	25,0
iun.	6,00	0,75	1,00	18,0	25,0
iul.	6,00	0,75	1,00	18,0	25,0
aug.	6,00	0,75	1,00	18,0	*) 30,0
sep.	6,00	0,75	1,00	18,0	30,0
oct.	6,00	0,75	1,00	18,0	30,0
nov.	6,00	0,75	1,00	18,0	30,0
dec.	6,00	0,75	1,00	18,0	30,0
2005 ian.	*) 4,00	*) 0,80	1,00	18,0	30,0
feb.	4,00	0,80	1,00	18,0	30,0

*) Începând cu perioada de aplicare: 24 luna curentă - 23 luna următoare.

10. BILANȚUL MONETAR AL BĂNCII NAȚIONALE A ROMÂNIEI

- milioane lei; sfârșitul perioadei -

Perioada	TOTAL ACTIV	ACTIVE EXTERNE							Titluri de valoare *)	Disponibil DST la FMI
		Total	Eur	Valute convertibile				Depozite și disponibil la alte bănci străine		
				Total	Valute efective și cecuri	Disponibil la BRI	Disponibil la FED *)			
2000	148 563 426	87 877 393	23 848 598	12 806 958	852	2 434 566	2 727 129	7 644 411	51 196 486	25 351
2001	219 687 864	153 599 643	29 661 474	21 506 474	3 232	4 006 007	12 572 738	4 924 497	102 216 771	214 924
2002	309 254 535	293 825 190	39 534 971	23 796 860	1 344	4 768 238	10 441	19 016 837	181 338 707	76 428
2003	371 843 284	360 434 413	45 967 559	24 470 204	478	4 753 902	23 861	19 691 963	237 585 131	9 001
2004	529 192 605	516 799 024	43 013 917	78 359 224	650	1 810 436	23 999	76 524 139	346 476 969	16 249
2004 ian.	367 646 688	355 463 015	45 966 676	26 558 684	297	6 360 892	27 503	20 169 992	230 397 820	134 975
feb.	369 483 729	354 285 852	45 965 505	30 324 955	237	8 254 712	25 391	22 044 615	225 605 010	12 074
mar.	384 919 595	373 389 782	45 961 692	44 597 828	411	19 097 229	25 186	25 475 002	230 384 806	12 554
apr.	393 709 685	380 962 709	45 960 983	43 102 958	216	15 802 057	27 227	27 273 458	238 519 627	135 821
mai	405 704 182	393 863 242	45 955 896	52 917 545	1 421	10 131 635	25 716	42 758 773	241 738 228	18 333
iun.	424 866 160	413 817 852	45 962 089	64 093 835	349	11 196 655	27 410	52 869 421	250 509 425	18 351
iul.	462 037 222	450 442 328	45 960 310	80 155 409	645	15 022 171	28 603	65 103 990	270 914 407	150 515
aug.	490 409 372	478 639 458	45 954 986	74 239 945	610	13 275 280	26 008	60 938 046	305 179 693	12 488
sep.	510 877 914	496 464 174	45 953 741	66 102 201	727	9 980 743	26 620	56 094 111	331 163 222	12 342
oct.	517 499 891	502 194 135	45 953 383	65 732 865	464	8 200 239	26 397	57 505 765	337 158 885	156 179
nov.	513 584 644	476 954 548	45 945 832	57 041 916	1 208	3 986 286	22 599	53 031 823	320 891 281	16 026
dec.	529 192 605	516 799 024	43 013 917	78 359 224	650	1 810 436	23 999	76 524 139	346 476 969	16 249
2005 ian.	534 455 868	510 319 696	43 009 470	82 699 008	424	7 343 043	22 965	75 332 576	335 571 579	147 073

*) Începând cu ianuarie 2002, a avut loc reclasificarea disponibilităților la FED.

(continuare)

- milioane lei; sfârșitul perioadei -

Perioada	ACTIVE EXTERNE (continuare)							ACTIVE INTERNE	
	Participații externe (subscripții)							Total	Casa
	Total	FMI	BIRD	BRI	CFI	BERD	MIGA		
2000	x	x	x	x	x	x	x	60 686 033	44 147
2001	x	x	x	x	x	x	x	66 088 221	54 879
2002	49 078 224	46 919 405	878 510	325 200	89 144	798 669	67 296	15 429 345	52 581
2003	52 402 518	49 898 044	987 696	483 760	86 735	880 805	65 478	11 408 871	45 296
2004	48 932 665	46 504 489	976 933	452 220	77 347	863 285	58 391	12 393 581	46 622
2004 ian.	52 404 860	49 898 044	988 200	486 000	87 174	879 633	65 809	12 183 673	45 616
feb.	52 378 308	49 898 044	986 647	476 920	85 820	866 090	64 787	15 197 877	47 851
mar.	52 432 902	49 898 044	990 274	495 250	88 984	893 175	67 175	11 529 813	48 349
apr.	53 243 320	50 651 209	991 571	491 270	90 115	951 126	68 029	12 746 976	45 006
mai	53 233 240	50 651 209	990 125	489 320	88 853	946 656	67 077	11 840 940	45 228
iun.	53 234 152	50 651 209	990 375	489 930	89 072	946 324	67 242	11 048 308	46 020
iul.	53 261 687	50 651 209	992 300	497 520	90 751	961 398	68 509	11 594 894	49 669
aug.	53 252 346	50 651 209	991 678	494 230	90 208	956 921	68 100	11 769 914	46 877
sep.	53 232 668	50 651 209	989 969	486 870	88 718	948 927	66 975	14 413 740	47 308
oct.	53 192 823	50 651 209	986 055	480 920	85 304	924 938	64 397	15 305 756	49 313
nov.	53 059 493	50 651 209	976 768	444 700	77 204	851 330	58 282	36 630 096	47 040
dec.	48 932 665	46 504 489	976 933	452 220	77 347	863 285	58 391	12 393 581	46 622
2005 ian.	48 892 566	46 504 489	976 286	437 610	76 783	839 433	57 965	24 136 172	48 581

10. BILANȚUL MONETAR AL BĂNCII NAȚIONALE A ROMÂNIEI

(continuare)

- milioane lei; sfârșitul perioadei -

Perioada	ACTIVE INTERNE (continuare)												
	Participații externe (subscripții)												
	Total	FMI			BIRD			BRI	CFI	BERD	MIGA		
	Total	Aur	DST	Valute conver-tibile	Lei	Total	Valute conver-tibile	Lei	(lei)	(lei)	(lei)	(lei)	
2000	28 610 495	27 248 922	1 105 864	4 419 633	923 045	20 800 380	500 280	117 856	382 424	251 675	68 989	509 492	31 137
2001	42 674 754	40 872 032	1 657 199	6 623 067	1 421 230	31 170 536	666 899	278 296	388 603	306 726	84 080	681 544	63 473
2002	x	x	x	x	x	x	x	x	x	x	x	x	x
2003	x	x	x	x	x	x	x	x	x	x	x	x	x
2004	x	x	x	x	x	x	x	x	x	x	x	x	x
2004 ian.	x	x	x	x	x	x	x	x	x	x	x	x	x
feb.	x	x	x	x	x	x	x	x	x	x	x	x	x
mar.	x	x	x	x	x	x	x	x	x	x	x	x	x
apr.	x	x	x	x	x	x	x	x	x	x	x	x	x
mai	x	x	x	x	x	x	x	x	x	x	x	x	x
iun.	x	x	x	x	x	x	x	x	x	x	x	x	x
iul.	x	x	x	x	x	x	x	x	x	x	x	x	x
aug.	x	x	x	x	x	x	x	x	x	x	x	x	x
sep.	x	x	x	x	x	x	x	x	x	x	x	x	x
oct.	x	x	x	x	x	x	x	x	x	x	x	x	x
nov.	x	x	x	x	x	x	x	x	x	x	x	x	x
dec.	x	x	x	x	x	x	x	x	x	x	x	x	x
2005 ian.	x	x	x	x	x	x	x	x	x	x	x	x	x

(continuare)

- milioane lei; sfârșitul perioadei -

Perioada	ACTIVE INTERNE (continuare)								
	Credite guvernamentale			Active inter-bancare	Alte active				
	Total	Bonuri de tezaur în lei	Alte titluri de stat în lei		Total	Alte metale prețioase	Dobânzi și comisioane de încasat	Diferențe nefavorabile nete din reevaluarea activelor și pasivelor în valută	Diverse active
2000	16 176 131	-	16 176 131	2 296 000	13 559 260	333 869	3 019 765	-	10 205 626
2001	8 414 865	1 657 090	6 757 775	1 147 815	13 795 908	332 734	2 014 695	137 146	11 311 333
2002	2 347 514	-	2 347 514	-	13 029 250	410 614	1 693 711	-	10 924 925
2003	5 204	-	5 204	-	11 358 371	118 166	2 365 703	-	8 874 502
2004	-	-	-	-	12 346 959	110 474	5 794 769	-	6 441 716
2004 ian.	5 204	-	5 204	-	12 132 853	118 166	2 418 021	1 260 282	8 336 384
feb.	5 204	-	5 204	-	15 144 822	118 165	2 469 139	4 041 269	8 516 249
mar.	6 434	-	6 434	-	11 475 030	113 938	2 965 420	2 575	8 393 097
apr.	6 434	-	6 434	-	12 695 536	112 539	3 357 746	852 815	8 372 436
mai	6 434	-	6 434	-	11 789 278	111 344	3 301 313	333 574	8 043 047
iun.	6 434	-	6 434	-	10 995 854	111 139	3 736 161	465 975	6 682 579
iul.	6 434	-	6 434	-	11 538 791	111 138	4 077 837	333 267	7 016 549
aug.	6 434	-	6 434	-	11 716 603	111 098	3 965 263	332 148	7 308 094
sep.	-	-	-	-	14 366 432	110 728	4 644 085	331 891	9 279 728
oct.	-	-	-	-	15 256 443	110 734	4 858 315	3 200 284	7 087 110
nov.	-	-	-	-	36 583 056	110 734	4 923 415	24 188 141	7 360 766
dec.	-	-	-	-	12 346 959	110 474	5 794 769	-	6 441 716
2005 ian.	-	-	-	-	24 087 591	110 472	2 356 433	13 339 448	8 281 238

10. BILANȚUL MONETAR AL BĂNCII NAȚIONALE A ROMÂNIEI

- milioane lei; sfârșitul perioadei -

Perioada	TOTAL PASIV	PASIVE EXTERNE						
		Total	Pe termen scurt			Pe termen mediu și lung		
			Total	Depozite ale băncilor străine	Cumpărări DST de la FMI	Total	Împrumuturi de la bănci străine	Obligațiuni
2000	148 563 426	22 018 594	14 332 921	2 592 600	11 740 321	7 619 651	648 150	6 971 501
2001	219 687 864	15 367 646	15 367 646	3 159 700	12 207 946	-	-	-
2002	309 254 535	61 895 623	14 257 696	-	14 257 696	-	-	-
2003	371 843 284	70 237 508	19 519 531	-	19 519 531	-	-	-
2004	529 192 605	63 100 102	15 784 459	2 906 700	12 877 759	-	-	-
2004 ian.	367 646 688	70 137 369	19 419 367	-	19 419 367	-	-	-
feb.	369 483 729	69 165 144	18 447 218	-	18 447 218	-	-	-
mar.	384 919 595	69 362 579	18 644 475	-	18 644 475	-	-	-
apr.	393 709 685	70 049 450	18 579 717	-	18 579 717	-	-	-
mai	405 704 182	68 490 732	17 021 070	-	17 021 070	-	-	-
iun.	424 866 160	67 973 397	16 506 973	-	16 506 973	-	-	-
iul.	462 037 222	68 221 529	16 755 010	-	16 755 010	-	-	-
aug.	490 409 372	67 528 148	16 061 660	-	16 061 660	-	-	-
sep.	510 877 914	70 141 432	18 676 028	3 334 000	15 342 028	-	-	-
oct.	517 499 891	69 705 536	18 240 324	3 205 700	15 034 624	-	-	-
nov.	513 584 644	68 008 478	16 544 723	2 901 300	13 643 423	-	-	-
dec.	529 192 605	63 100 102	15 784 459	2 906 700	12 877 759	-	-	-
2005 ian.	534 455 868	62 690 235	15 376 024	2 885 500	12 490 524	-	-	-

Perioada	PASIVE EXTERNE (continuare)					PASIVE INTERNE		
	Depozite ale organizațiilor financiare internaționale				Pasive externe în lei	Total	Emisiunea bănească	Sume în tranzit
	Total	FMI	BIRD	MIGA				
2000	x	x	x	x	66 022	126 544 837	28 108 760	293 505
2001	x	x	x	x	-	204 320 218	40 010 427	-
2002	47 637 927	46 919 405	713 493	5 029	-	247 358 909	52 825 000	14 563
2003	50 717 977	49 898 044	815 040	4 893	-	301 605 776	65 220 776	-
2004	47 315 643	46 504 489	806 790	4 364	-	466 092 503	82 508 832	1 295
2004 ian.	50 718 002	49 898 044	815 040	4 918	-	297 509 319	60 711 475	47 228
feb.	50 717 926	49 898 044	815 040	4 842	-	300 318 585	63 378 832	-
mar.	50 718 104	49 898 044	815 040	5 020	-	315 557 016	63 077 358	104 245
apr.	51 469 733	50 651 209	813 440	5 084	-	323 660 235	68 760 457	-
mai	51 469 662	50 651 209	813 440	5 013	-	337 213 450	71 946 698	136 914
iun.	51 466 424	50 651 209	810 190	5 025	-	356 892 763	75 134 167	1 597 722
iul.	51 466 519	50 651 209	810 190	5 120	-	393 815 693	78 483 846	-
aug.	51 466 488	50 651 209	810 190	5 089	-	422 881 224	81 987 983	-
sep.	51 465 404	50 651 209	809 190	5 005	-	440 736 482	83 065 203	-
oct.	51 465 212	50 651 209	809 190	4 813	-	447 794 355	83 737 021	28 821
nov.	51 463 755	50 651 209	808 190	4 356	-	445 576 166	79 606 274	53 176
dec.	47 315 643	46 504 489	806 790	4 364	-	466 092 503	82 508 832	1 295
2005 ian.	47 314 211	46 504 489	805 390	4 332	-	471 765 633	80 036 871	23 391

10. BILANȚUL MONETAR AL BĂNCII NAȚIONALE A ROMÂNIEI

(continuare)

- milioane lei; sfârșitul perioadei -

Perioada	PASIVE INTERNE (continuare)											
	Fonduri pentru participatii externe la:							Depozite ale organizațiilor financiare internaționale				Pasive interbancare
	Total	FMI	BIRD	BRI	CFI	BERD	MIGA	Total	FMI	BIRD	MIGA	
2000	4 546 898	3 185 324	500 280	251 675	68 989	509 492	31 138	27 621 304	27 248 922	368 490	3 892	48 533 212
2001	4 988 046	3 185 324	666 899	306 726	84 080	681 544	63 473	41 387 513	40 872 032	510 737	4 744	82 527 095
2002	5 344 143	3 185 324	878 510	325 200	89 144	798 669	67 296	x	x	x	x	136 691 782
2003	5 689 798	3 185 324	987 696	483 760	86 735	880 805	65 478	x	x	x	x	162 096 503
2004	5 613 500	3 185 324	976 933	452 220	77 347	863 285	58 391	x	x	x	x	309 786 947
2004 ian.	5 692 140	3 185 324	988 200	486 000	87 174	879 633	65 809	x	x	x	x	157 440 310
feb.	5 665 588	3 185 324	986 647	476 920	85 820	866 090	64 787	x	x	x	x	159 502 209
mar.	5 720 182	3 185 324	990 274	495 250	88 984	893 175	67 175	x	x	x	x	183 545 409
apr.	5 777 435	3 185 324	991 571	491 270	90 115	951 126	68 029	x	x	x	x	168 042 530
mai	5 767 355	3 185 324	990 125	489 320	88 853	946 656	67 077	x	x	x	x	188 253 065
iun.	5 768 267	3 185 324	990 375	489 930	89 072	946 324	67 242	x	x	x	x	205 218 498
iul.	5 795 802	3 185 324	992 300	497 520	90 751	961 398	68 509	x	x	x	x	220 208 198
aug.	5 786 460	3 185 324	991 678	494 230	90 208	956 920	68 100	x	x	x	x	247 509 570
sep.	5 766 783	3 185 324	989 969	486 870	88 718	948 927	66 975	x	x	x	x	263 116 529
oct.	5 726 938	3 185 324	986 055	480 920	85 304	924 938	64 397	x	x	x	x	265 918 628
nov.	5 593 608	3 185 324	976 768	444 700	77 204	851 330	58 282	x	x	x	x	276 490 902
dec.	5 613 500	3 185 324	976 933	452 220	77 347	863 285	58 391	x	x	x	x	309 786 947
2005 ian.	5 573 401	3 185 324	976 286	437 610	76 783	839 433	57 965	x	x	x	x	318 054 625

(continuare)

- milioane lei; sfârșitul perioadei -

Perioada	PASIVE INTERNE (continuare)										
	Depozite publice			Conturi de capital				Alte pasive			
	Total	Disponibilități din alte fonduri extra-bugetare	Contul general al Trezoreriei statului	Total	Capital social	Fond de rezervă	Profit	Total	Diferențe favorabile nete din reevaluarea activelor și pasivelor în valută	Creditori din operațiuni externe	Diverse pasive
2000	2 991 457	1 975 815	1 015 642	543 746	172 416	146 491	224 839	13 905 955	11 201 339	2 008 887	695 729
2001	8 388 660	4 074 806	4 313 854	318 907	172 416	146 491	-	26 699 570	17 714 984	3 013 231	5 971 355
2002	9 958 100	3 116 559	6 841 541	318 907	172 416	146 491	-	42 206 414	32 635 877	3 459 065	6 111 472
2003	11 906 590	10 888 286	1 018 304	318 907	172 416	146 491	-	56 373 202	47 766 072	3 678 661	4 928 469
2004	51 328 161	26 754 319	24 573 842	-20 070 135	300 000	18 906	-20 389 041	36 923 903	28 277 953	3 428 476	5 217 474
2004 ian.	17 894 339	1 617 035	16 277 304	-603 090	172 416	146 491	-921 997	56 326 917	47 766 680	3 678 661	4 881 576
feb.	16 610 561	1 916 772	14 693 789	-1 648 623	172 416	146 491	-1 967 530	56 810 018	47 772 561	3 678 661	5 358 796
mar.	8 601 785	1 880 242	6 721 543	-2 720 352	172 416	146 491	-3 039 259	57 228 389	48 946 264	3 678 661	4 603 464
apr.	28 420 625	3 021 130	25 399 495	-3 886 172	172 416	146 491	-4 205 079	56 545 360	47 779 307	3 734 187	5 031 866
mai	18 899 879	2 739 289	16 160 590	-5 266 067	172 416	146 491	-5 584 974	57 475 606	48 537 466	3 734 187	5 203 953
iun.	19 624 721	8 326 063	11 298 658	-7 092 886	172 416	146 491	-7 411 793	56 642 274	47 773 923	3 734 187	5 134 164
iul.	37 744 385	2 173 664	35 570 721	-8 799 753	172 416	146 491	-9 118 660	60 383 215	51 347 803	3 734 187	5 301 225
aug.	39 454 770	934 191	38 520 579	-10 924 753	172 416	146 491	-11 243 660	59 067 194	50 139 226	3 734 187	5 193 781
sep.	43 174 611	913 054	42 261 557	-12 854 270	172 416	146 491	-13 173 177	58 467 626	49 541 490	3 734 187	5 191 949
oct.	50 062 522	876 957	49 185 565	-14 974 061	172 416	146 491	-15 292 968	57 294 486	47 771 536	3 734 187	5 788 763
nov.	42 992 607	866 804	42 125 803	-17 271 588	172 416	146 491	-17 590 495	58 111 187	47 787 166	3 734 187	6 589 834
dec.	51 328 161	26 754 319	24 573 842	-20 070 135	300 000	18 906	-20 389 041	36 923 903	28 277 953	3 428 476	5 217 474
2005 ian.	52 788 371	22 735 220	30 053 151	-22 622 690	300 000	18 906	-22 941 596	37 911 664	28 568 826	3 428 476	5 914 362

11. BILANȚUL MONETAR AGREGAT AL INSTITUȚIILOR DE CREDIT

- milioane lei; sfârșitul perioadei -

Perioada	ACTIV	ACTIVE EXTERNE						
		Total	Valute convertibile					
			Total	Numerar și cecuri	Depozite la bănci străine	Participații la bănci străine	Ordine de plată, creanțe din operațiuni cu bănci străine, titluri	Altele
2000	232 673 620	40 130 891	40 100 283	1 898 750	34 246 394	2 442 530	957 057	555 551
2001	352 146 442	50 966 334	50 931 163	4 713 303	42 202 401	2 923 213	504 051	588 196
2002	478 192 131	39 897 804	39 881 277	4 384 635	30 511 316	3 486 666	697 208	801 452
2003	617 367 026	35 181 662	35 144 146	5 536 683	23 886 105	4 074 259	474 496	1 172 604
2004	914 360 403	52 477 779	52 442 723	6 008 130	40 146 827	4 387 796	1 050 572	849 398
2004 ian.	631 809 904	43 102 997	43 064 503	3 832 818	33 361 817	4 128 954	692 179	1 048 735
feb.	632 741 042	41 575 568	41 537 737	3 959 416	31 646 790	4 092 444	674 684	1 164 403
mar.	676 111 182	42 568 339	42 529 067	5 377 529	31 044 427	4 200 374	717 434	1 189 302
apr.	672 572 909	41 079 620	41 040 484	5 096 023	30 105 798	4 159 851	748 991	929 821
mai	697 783 783	39 135 423	39 096 849	5 403 014	27 876 933	4 197 582	605 892	1 013 429
iun.	719 841 354	35 640 260	35 601 622	5 805 623	23 939 045	4 239 015	618 360	999 579
iul.	753 165 673	35 072 888	35 033 645	6 352 243	22 163 915	4 764 739	660 064	1 092 684
aug.	793 823 198	35 080 479	35 041 688	6 655 972	21 948 164	4 706 867	701 028	1 029 656
sep.	819 220 680	32 546 797	32 508 492	5 148 017	20 750 574	4 654 741	761 562	1 193 599
oct.	833 963 752	35 383 346	35 346 009	4 909 655	23 871 276	4 553 852	955 798	1 055 426
nov.	842 452 643	36 254 261	36 219 816	5 046 133	25 078 415	4 256 850	1 047 632	790 786
dec.	914 360 403	52 477 779	52 442 723	6 008 130	40 146 827	4 387 796	1 050 572	849 398
2005 ian.	903 997 107	44 175 665	44 141 273	5 377 125	32 612 924	4 189 641	1 025 017	936 566

(continuare)

- milioane lei; sfârșitul perioadei -

Perioada	ACTIVE EXTERNE (continuare)			ACTIVE INTERNE				
	Valute neconvertibile			Total	Numerar în casierile băncilor	Credite interne		
	Total	din care:				Total	Neguvernamentale	În lei
		Creanțe din acorduri bilaterale de plăți	Altele	Total	Total			
2000	30 608	30 608	-	192 542 729	2 322 949	106 725 267	75 007 107	30 410 835
2001	35 171	35 120	-	301 180 108	4 320 045	156 248 569	118 254 451	47 533 320
2002	16 527	16 514	13	438 294 327	7 194 139	222 522 654	178 727 969	66 728 798
2003	37 516	17 412	20 105	582 185 364	7 197 050	331 894 486	302 879 375	135 040 418
2004	35 056	16 343	18 713	861 882 624	7 095 436	440 281 148	418 030 959	164 028 767
2004 ian.	38 494	17 916	20 578	588 706 907	4 697 327	342 114 858	312 382 955	141 855 861
feb.	37 831	17 570	20 261	591 165 474	5 018 179	342 218 164	314 111 782	142 747 664
mar.	39 272	18 263	21 009	633 542 844	5 255 856	353 549 936	325 030 984	143 572 762
apr.	39 136	18 202	20 935	631 493 289	4 927 124	369 670 692	333 111 905	145 879 572
mai	38 574	17 974	20 600	658 648 360	6 743 696	372 533 252	340 100 205	145 415 759
iun.	38 638	18 047	20 591	684 201 094	6 184 447	382 532 739	351 463 793	146 134 837
iul.	39 243	18 278	20 965	718 092 785	5 122 397	397 759 902	367 283 196	148 246 646
aug.	38 791	18 064	20 727	758 742 719	6 657 863	410 859 768	380 915 735	151 487 919
sep.	38 305	17 877	20 427	786 673 883	6 321 042	420 836 730	393 477 580	153 980 694
oct.	37 338	17 387	19 950	798 580 406	5 923 307	427 890 308	402 248 938	156 254 061
nov.	34 444	16 078	18 366	806 198 382	6 463 352	420 905 226	398 775 551	161 558 231
dec.	35 056	16 343	18 713	861 882 624	7 095 436	440 281 148	418 030 959	164 028 767
2005 ian.	34 392	15 987	18 405	859 821 441	7 593 601	432 962 561	413 355 026	165 827 696

11. BILANȚUL MONETAR AGREGAT AL INSTITUȚIILOR DE CREDIT

(continuare)

- milioane lei; sfârșitul perioadei -

Perioada	ACTIVE INTERNE (continuare)										
	Credite interne (continuare)										
	Neguvernamentale (continuare)										
	În lei (continuare)										
Total	Curente						Restante				
	Total	Agenți economici cu capital majoritar		Populație	Altele 1)	Total	Agenți economici cu capital majoritar		Populație	Altele 1)	
		de stat	privat				de stat	privat			
2000	25 193 508	24 535 825	2 952 268	20 112 757	1 059 949	410 852	657 683	112 615	469 650	19 619	55 798
2001	39 904 461	39 030 128	3 735 513	32 248 892	2 761 982	283 742	874 332	39 279	691 025	86 585	57 444
2002	50 424 056	49 252 162	6 142 853	37 258 930	5 418 330	432 049	1 171 894	20 831	953 772	184 250	13 040
2003	72 964 441	71 692 186	7 482 065	53 994 776	9 169 496	1 045 849	1 272 255	45 403	1 002 376	209 511	14 964
2004	82 076 473	80 583 572	5 319 643	62 718 278	8 596 558	3 949 093	1 492 901	37 066	1 324 817	104 526	26 491
2004 ian.	76 969 596	75 484 153	7 806 202	57 517 471	9 012 038	1 148 441	1 485 443	49 426	1 196 374	214 756	24 887
feb.	77 345 041	75 725 049	6 098 958	59 348 851	8 929 057	1 348 182	1 619 992	58 547	1 321 118	221 792	18 535
mar.	77 408 727	75 545 546	4 537 078	60 910 338	9 046 568	1 051 563	1 863 181	78 090	1 534 742	215 134	35 214
apr.	78 247 088	76 265 804	4 608 161	61 133 526	9 018 018	1 506 099	1 981 283	175 001	1 558 667	221 784	25 830
mai	76 709 331	74 692 384	3 747 707	59 950 823	9 197 284	1 796 570	2 016 947	116 858	1 638 353	228 328	33 408
iun.	76 385 458	74 484 806	3 766 614	59 773 316	9 063 842	1 881 034	1 900 652	106 991	1 530 164	227 524	35 974
iul.	78 714 815	76 839 860	3 684 077	60 291 505	10 262 908	2 601 369	1 874 956	90 374	1 505 738	242 110	36 733
aug.	79 565 538	77 599 295	4 142 043	59 622 746	10 781 843	3 052 662	1 966 243	61 342	1 653 975	203 173	47 753
sep.	80 484 024	78 613 409	4 483 591	59 300 280	11 039 858	3 789 681	1 870 615	63 437	1 543 891	216 490	46 797
oct.	80 685 788	78 736 678	4 252 992	60 518 631	10 129 300	3 835 754	1 949 110	41 592	1 638 439	197 359	71 720
nov.	82 089 021	80 087 543	5 365 571	62 618 804	8 371 860	3 731 308	2 001 478	24 773	1 645 748	126 008	204 949
dec.	82 076 473	80 583 572	5 319 643	62 718 278	8 596 558	3 949 093	1 492 901	37 066	1 324 817	104 526	26 491
2005 ian.	85 100 500	83 715 840	4 811 458	65 456 880	9 720 076	3 727 426	1 384 660	25 338	1 222 819	117 897	18 607

1) Includ și societățile de asigurare.

(continuare)

- milioane lei; sfârșitul perioadei -

Perioada	ACTIVE INTERNE (continuare)										
	Credite interne (continuare)										
	Neguvernamentale (continuare)										
	În lei (continuare)										
Total	Curente						Restante				
	Total	Agenți economici cu capital majoritar		Populație	Altele 1)	Total	Agenți economici cu capital majoritar		Populație	Altele 1)	
		de stat	privat				de stat	privat			
2000	4 110 294	4 073 776	721 404	1 882 327	1 398 401	71 643	36 517	135	19 866	15 690	827
2001	6 316 918	6 259 400	530 735	2 849 596	2 507 724	371 345	57 518	18 269	21 276	17 787	186
2002	14 039 823	13 981 372	1 590 733	4 545 144	7 506 990	338 506	58 451	98	26 330	31 713	310
2003	57 349 560	57 116 644	6 074 205	9 212 139	40 363 015	1 467 285	232 916	846	58 095	168 961	5 014
2004	74 121 233	73 532 819	7 562 253	12 989 709	51 735 747	1 245 110	588 414	858	100 598	482 938	4 020
2004 ian.	60 010 563	59 728 937	5 139 695	10 399 484	43 039 046	1 150 712	281 626	1 019	70 436	203 483	6 687
feb.	60 439 591	60 105 413	5 910 781	9 867 974	43 114 114	1 212 545	334 177	3 462	73 296	249 929	7 490
mar.	61 072 516	60 742 380	5 358 462	10 308 800	43 376 580	1 698 539	330 135	399	80 709	241 207	7 820
apr.	62 351 860	61 982 013	5 414 987	10 292 861	44 623 895	1 650 270	369 847	1 194	85 454	277 951	5 248
mai	63 378 741	62 970 323	5 298 727	10 605 737	45 302 535	1 763 325	408 418	2 474	95 624	308 413	1 907
iun.	64 082 549	63 637 842	5 344 818	10 811 192	45 891 475	1 590 356	444 707	2 956	110 051	328 876	2 824
iul.	63 620 008	63 152 287	5 490 243	10 990 835	44 924 157	1 747 052	467 721	3 000	109 520	351 950	3 251
aug.	65 541 671	65 102 409	6 774 878	11 206 941	45 198 422	1 922 168	439 262	1 750	90 079	343 908	3 524
sep.	66 987 441	66 200 239	7 263 557	11 078 094	46 048 538	1 810 050	787 202	1 617	399 425	378 200	7 960
oct.	68 516 711	67 977 121	7 109 066	11 264 599	47 913 152	1 690 304	539 591	5 283	111 140	414 470	8 698
nov.	72 177 037	71 530 280	6 984 044	12 243 888	50 591 093	1 711 255	646 757	30 395	108 894	489 161	18 308
dec.	74 121 233	73 532 819	7 562 253	12 989 709	51 735 747	1 245 110	588 414	858	100 598	482 938	4 020
2005 ian.	72 526 910	71 883 298	6 760 707	12 994 317	50 876 958	1 251 316	643 612	2 486	99 047	532 427	9 653

1) Includ și societățile de asigurare.

11. BILANȚUL MONETAR AGREGAT AL INSTITUȚIILOR DE CREDIT

- milioane lei; sfârșitul perioadei -

(continuare)

Perioada	ACTIVE INTERNE (continuare)										
	Credite interne (continuare)										
	Neguvernamentale (continuare)										
	În lei (continuare)										
Total	Credite pe termen lung										
	Total	Curente				Restante					
		Total	Agenți economici cu capital majoritar		Populație	Altele 1)	Total	Agenți economici cu capital majoritar		Populație	Altele 1)
			de stat	privat				de stat	privat		
2000	1 107 033	1 103 599	401	78 944	1 020 658	3 597	3 434	-	1 900	1 534	0
2001	1 311 941	1 310 842	-	68 743	1 240 559	1 541	1 099	-	3	1 088	8
2002	2 264 920	2 262 461	-	85 996	2 041 393	135 072	2 459	-	72	1 779	608
2003	4 726 417	4 724 008	335 741	958 583	3 146 427	283 256	2 410	-	431	1 979	-
2004	7 831 061	7 825 800	1 519 643	2 358 262	3 295 319	652 575	5 262	-	2 307	2 949	6
2004 ian.	4 875 703	4 872 550	352 975	1 075 919	3 157 724	285 933	3 153	-	472	2 681	-
feb.	4 963 032	4 959 819	382 606	1 110 334	3 164 934	301 945	3 213	-	46	3 167	-
mar.	5 091 520	5 088 774	408 468	1 160 675	3 163 980	355 651	2 746	-	21	2 725	-
apr.	5 280 624	5 277 489	453 709	1 292 505	3 157 424	373 850	3 136	-	69	3 067	-
mai	5 327 687	5 324 720	476 959	1 285 769	3 167 930	394 062	2 967	-	92	2 875	-
iun.	5 666 830	5 663 900	506 240	1 467 705	3 146 416	543 539	2 930	-	-	2 930	-
iul.	5 911 823	5 909 055	520 476	1 608 745	3 129 782	650 053	2 768	-	17	2 752	-
aug.	6 380 711	6 377 850	934 973	1 718 363	3 087 513	637 001	2 861	-	20	2 841	-
sep.	6 509 229	6 503 276	944 923	1 860 661	3 041 241	656 452	5 953	-	610	5 343	-
oct.	7 051 562	7 047 992	1 313 210	2 060 571	3 006 416	667 795	3 570	-	205	3 355	9
nov.	7 292 173	7 288 807	1 395 850	2 005 456	3 222 417	665 084	3 366	-	324	3 035	7
dec.	7 831 061	7 825 800	1 519 643	2 358 262	3 295 319	652 575	5 262	-	2 307	2 949	6
2005 ian.	8 200 286	8 194 673	1 627 844	2 569 307	3 347 461	650 061	5 613	-	1 583	4 026	4

1) Includ și societățile de asigurare.

(continuare)

- milioane lei; sfârșitul perioadei -

Perioada	ACTIVE INTERNE (continuare)											
	Credite interne (continuare)											
	Neguvernamentale (continuare)											
	Credite în valută convertibilă											
Total	Credite pe termen scurt											
	Total	Curente				Restante						
		Total	Agenți economici cu capital majoritar		Populație	Altele 1)	Total	Agenți economici cu capital majoritar		Populație	Altele 1)	
			de stat	privat				de stat	privat			
2000	44 596 272	28 620 776	27 801 721	4 932 009	21 414 860	65 828	1 389 024	819 055	13 775	801 120	4 160	-
2001	70 721 130	43 962 561	41 646 848	8 571 042	31 330 480	217 246	1 528 080	2 315 713	30 016	2 279 574	5 637	486
2002	111 999 171	68 267 161	66 869 396	8 846 356	54 302 518	671 504	3 049 017	1 397 765	4 698	1 379 663	5 205	8 199
2003	167 838 957	77 025 602	75 126 238	5 348 112	64 425 416	331 475	5 021 236	1 899 364	27 741	1 843 856	8 198	19 569
2004	254 002 191	96 923 965	94 782 801	4 416 782	81 333 994	3 248 179	5 783 846	2 141 165	345	2 136 268	4 218	333
2004 ian.	170 527 093	77 246 490	75 119 966	4 827 236	64 958 306	333 228	5 001 197	2 126 523	22 567	2 023 391	12 014	68 550
feb.	171 364 118	76 472 564	74 144 603	4 413 673	64 237 171	340 068	5 153 691	2 327 961	117 679	2 132 038	10 279	67 965
mar.	181 458 222	80 419 013	78 073 436	4 494 481	67 630 157	635 091	5 313 708	2 345 577	21 699	2 168 824	10 637	144 417
apr.	187 232 333	85 033 920	82 740 698	4 919 060	71 438 336	894 181	5 489 121	2 293 222	-0	2 246 477	7 020	39 725
mai	194 684 445	87 704 052	85 444 057	4 723 294	74 495 121	963 013	5 262 628	2 259 995	2	2 252 539	6 914	541
iun.	205 328 956	91 683 722	89 230 057	4 986 384	77 949 557	1 013 549	5 280 567	2 453 665	881	2 443 592	7 105	2 088
iul.	219 036 550	97 520 615	95 141 185	5 359 751	82 845 573	1 336 093	5 599 767	2 379 431	2 098	2 368 004	6 454	2 874
aug.	229 427 816	100 121 613	97 723 326	5 603 327	85 134 309	1 472 307	5 513 383	2 398 288	2 431	2 386 045	7 287	2 525
sep.	239 496 885	100 959 564	98 601 954	5 720 109	85 126 582	1 871 596	5 883 666	2 357 611	7 262	2 341 513	7 163	1 673
oct.	245 994 877	103 410 102	100 753 252	5 379 889	87 435 622	2 444 108	5 493 632	2 656 851	906	2 606 211	48 000	1 734
nov.	237 217 320	89 947 538	87 780 668	4 576 767	75 181 367	2 710 810	5 311 724	2 166 871	-	2 147 390	15 038	4 443
dec.	254 002 191	96 923 965	94 782 801	4 416 782	81 333 994	3 248 179	5 783 846	2 141 165	345	2 136 268	4 218	333
2005 ian.	247 527 330	94 389 966	92 149 267	4 389 243	79 213 328	3 214 704	5 331 992	2 240 699	19	2 232 799	6 816	1 065

1) Includ și societățile de asigurare.

11. BILANȚUL MONETAR AGREGAT AL INSTITUȚIILOR DE CREDIT

(continuare)

- milioane lei; sfârșitul perioadei -

Perioada	ACTIVE INTERNE (continuare)										
	Credite interne (continuare)										
	Neguvernamentale (continuare)										
	Credite în valută convertibilă (continuare)										
Credite pe termen mediu											
Total	Curente						Restante				
	Total	Agenți economici cu capital majoritar		Populație	Altele 1)	Total	Agenți economici cu capital majoritar		Populație	Altele 1)	
		de stat	privat				de stat	privat			
2000	10 682 997	10 422 850	1 459 295	8 092 474	582 881	288 201	260 146	34 511	220 829	4 807	-
2001	18 368 835	18 160 860	2 247 496	14 323 823	647 590	941 953	207 974	72 895	125 243	9 171	664
2002	32 547 307	32 330 528	5 790 649	22 464 852	1 716 296	2 358 731	216 778	54 089	149 240	10 952	2 496
2003	58 236 265	58 014 141	6 519 515	37 555 302	6 760 737	7 178 587	222 124	61 179	128 426	30 578	1 941
2004	99 235 186	98 949 215	8 283 198	61 614 834	17 352 470	11 698 714	285 971	58 763	142 903	75 633	8 672
2004 ian.	60 111 261	59 789 626	6 992 459	38 796 804	6 719 877	7 280 486	321 635	60 268	222 776	33 706	4 886
feb.	61 482 397	61 170 471	7 656 589	39 487 943	6 574 469	7 451 470	311 926	59 491	201 843	42 513	8 079
mar.	65 581 443	65 225 117	7 630 275	43 494 317	6 727 322	7 373 203	356 326	106 906	194 320	45 147	9 954
apr.	64 518 635	64 208 753	6 092 849	43 153 985	7 109 114	7 852 806	309 882	59 912	188 205	53 215	8 549
mai	66 950 269	66 610 843	6 402 729	44 197 735	7 870 651	8 139 728	339 426	75 076	206 034	54 760	3 556
iun.	71 112 961	70 740 286	6 566 730	45 547 626	9 268 886	9 357 044	372 675	82 255	229 170	57 558	3 692
iul.	76 565 660	76 110 560	7 222 659	47 844 745	11 425 138	9 618 018	455 100	64 561	300 212	62 476	27 850
aug.	81 005 352	80 625 997	7 406 673	49 882 097	12 969 341	10 367 886	379 355	64 170	222 086	64 574	28 526
sep.	84 890 737	84 512 030	8 521 641	50 527 239	14 543 340	10 919 809	378 707	65 282	232 028	71 200	10 197
oct.	86 828 306	86 524 397	8 703 503	51 719 167	15 279 748	10 821 978	303 909	63 353	195 450	35 384	9 722
nov.	90 506 142	90 162 429	8 604 155	55 341 729	15 669 587	10 546 957	343 713	60 039	215 812	59 007	8 854
dec.	99 235 186	98 949 215	8 283 198	61 614 834	17 352 470	11 698 714	285 971	58 763	142 903	75 633	8 672
2005 ian.	96 199 588	95 836 444	8 039 983	59 352 602	17 589 661	10 854 198	363 144	55 582	215 052	81 896	10 614

1) Incluz și societățile de asigurare.

(continuare)

- milioane lei; sfârșitul perioadei -

Perioada	ACTIVE INTERNE (continuare)										
	Credite interne (continuare)										
	Neguvernamentale (continuare)										
	Credite în valută convertibilă (continuare)										
Credite pe termen lung											
Total	Curente						Restante				
	Total	Agenți economici cu capital majoritar		Populație	Altele 1)	Total	Agenți economici cu capital majoritar		Populație	Altele 1)	
		de stat	privat				de stat	privat			
2000	5 292 500	5 231 517	623 510	4 474 198	84 191	49 617	60 983	4 110	54 957	1 916	-
2001	8 389 735	8 372 652	1 385 866	6 289 190	492 646	204 950	17 082	1 887	13 212	1 983	-
2002	11 184 704	11 163 744	1 020 578	5 062 407	3 309 193	1 771 566	20 960	-	20 738	222	-
2003	32 577 090	32 563 292	3 464 904	10 234 853	14 820 525	4 043 011	13 798	-	12 677	1 118	2
2004	57 843 040	57 811 132	3 525 111	14 644 568	33 835 734	5 805 719	31 908	-	23 893	8 005	11
2004 ian.	33 169 342	33 129 183	3 556 509	10 036 040	15 544 716	3 991 918	40 159	1 052	37 263	1 831	14
feb.	33 409 157	33 379 872	3 494 573	9 629 867	16 233 944	4 021 489	29 285	2 058	25 263	1 931	33
mar.	35 457 766	35 417 116	3 565 510	9 924 432	17 408 389	4 518 784	40 650	-	38 939	1 702	9
apr.	37 679 778	37 656 876	3 537 140	10 214 381	19 338 199	4 567 155	22 902	-	20 519	2 363	20
mai	40 030 124	39 997 954	3 502 603	10 530 674	21 117 793	4 846 884	32 170	-	29 232	2 923	16
iun.	42 532 272	42 502 101	3 106 603	11 262 924	23 464 880	4 667 694	30 172	-	26 237	3 923	11
iul.	44 950 275	44 899 735	3 020 136	11 624 501	24 746 996	5 508 103	50 540	-	44 218	6 308	14
aug.	48 300 850	48 264 806	3 156 846	12 124 883	26 936 796	6 046 280	36 045	-	28 938	7 094	12
sep.	53 646 584	53 605 702	3 681 654	13 083 187	29 762 304	7 078 558	40 883	-	32 412	8 452	19
oct.	55 756 469	55 713 169	3 653 345	13 393 078	31 086 435	7 580 311	43 300	-	33 288	9 825	186
nov.	56 763 640	56 735 158	3 273 261	14 782 875	31 188 201	7 490 822	28 482	-	19 257	9 207	18
dec.	57 843 040	57 811 132	3 525 111	14 644 568	33 835 734	5 805 719	31 908	-	23 893	8 005	11
2005 ian.	56 937 776	56 889 445	3 498 325	14 055 281	33 830 354	5 505 485	48 331	-	37 754	10 566	11

1) Incluz și societățile de asigurare.

11. BILANȚUL MONETAR AGREGAT AL INSTITUȚIILOR DE CREDIT

- milioane lei; sfârșitul perioadei -

(continuare)

Perioada	ACTIVE INTERNE (continuare)						PASIV	PASIVE EXTERNE				
	Credite interne (continuare)	Sume în tranzit	Active interbancare	Alte active				Total	Total	Termen scurt		
				Total	Diferențe nefavorabile nete din reevaluarea activelor și pasivelor în valută	Altele				Total	Valute convertibile	
											Total	Împrumuturi de la bănci străine
Guvernamentale												
2000	31 718 159	188 019	57 302 566	26 003 929	4 739	25 999 189	232 673 620	13 181 292	5 911 101	5 843 167	458 591	
2001	37 994 118	541 549	95 896 080	44 173 866	4 905	44 168 961	352 146 442	20 896 304	11 952 071	11 707 233	657 467	
2002	43 794 684	11 226	153 202 698	55 363 610	99 835	55 263 774	478 192 131	33 641 767	16 630 938	16 436 220	641 549	
2003	29 015 111	28 506	180 879 153	62 186 168	95 031	62 091 137	617 367 026	72 251 965	38 225 437	37 818 263	2 660 994	
2004	22 250 189	64 276	333 884 132	80 557 631	82 998	80 474 633	914 360 403	145 309 389	63 277 060	61 157 236	5 242 147	
2004 ian.	29 731 903	69 949	177 358 320	64 466 453	211 699	64 254 753	631 809 904	74 650 238	39 670 447	39 238 711	3 528 651	
feb.	28 106 381	27 951	176 012 640	67 888 539	226 300	67 662 239	632 741 042	70 178 660	34 868 727	34 383 776	3 364 348	
mar.	28 518 952	163 192	201 662 837	72 911 023	203 586	72 707 437	676 111 182	77 107 992	40 876 756	40 477 572	2 984 775	
apr.	36 558 787	22 716	183 904 835	72 967 922	267 011	72 700 910	672 572 909	83 507 640	45 423 962	44 981 453	3 343 336	
mai	32 433 048	16 160	205 595 807	73 759 444	289 542	73 469 901	697 783 783	94 704 640	49 041 187	48 590 487	3 381 012	
iun.	31 068 946	149 328	220 396 512	74 938 068	258 887	74 679 181	719 841 354	103 834 390	53 799 910	53 171 494	2 898 687	
iul.	30 476 706	89 180	238 264 818	76 856 488	293 403	76 563 085	753 165 673	109 557 508	57 126 971	56 661 464	5 511 142	
aug.	29 944 032	10 489	262 255 492	78 959 107	299 770	78 659 337	793 823 198	124 134 075	60 586 908	58 799 936	5 031 964	
sep.	27 359 150	21 726	278 270 103	81 224 282	313 116	80 911 166	819 220 680	121 832 621	56 730 382	54 960 921	3 739 304	
oct.	25 641 370	47 693	283 860 592	80 858 506	361 296	80 497 210	833 963 752	126 200 944	57 321 071	55 442 479	3 549 073	
nov.	22 129 675	93 059	297 038 300	81 698 445	449 091	81 249 355	842 452 643	131 094 165	58 650 997	56 816 441	5 539 693	
dec.	22 250 189	64 276	333 884 132	80 557 631	82 998	80 474 633	914 360 403	145 309 389	63 277 060	61 157 236	5 242 147	
2005 ian.	19 607 536	60 877	337 943 425	81 260 978	342 622	80 918 356	903 997 107	130 796 759	51 581 424	49 520 402	6 892 082	

(continuare)

- milioane lei; sfârșitul perioadei -

Perioada	PASIVE EXTERNE (continuare)				PASIVE INTERNE				
	Termen scurt (continuare)			Termen mediu și lung	Total	Depozite ale clienților nebancaari			
	Valute convertibile (continuare)		Lei (ale altor nerezidenți)			Total	Disponibilități la vedere		
	Depozite ale băncilor străine	Depozite ale altor nerezidenți					Total	Agenți economici cu capital majoritar de stat	privat
2000	1 955 636	3 428 940	67 934	7 270 191	219 492 328	159 318 296	20 589 419	3 729 926	13 460 498
2001	6 346 197	4 703 569	244 837	8 944 233	331 250 138	234 876 529	28 673 276	4 633 268	19 133 221
2002	9 372 337	6 422 334	194 719	17 010 828	444 550 365	328 134 185	42 726 346	5 136 246	29 435 584
2003	24 926 081	10 231 188	407 174	34 026 528	545 115 060	402 762 836	55 281 363	6 203 856	37 321 128
2004	41 535 932	14 379 158	2 119 824	82 032 329	769 051 014	569 965 411	78 234 282	8 260 721	51 203 252
2004 ian.	21 761 903	13 948 157	431 736	34 979 792	557 159 665	396 248 826	46 271 582	5 200 472	29 538 731
feb.	18 707 349	12 312 079	484 952	35 309 932	562 562 382	400 154 847	45 793 781	5 620 624	28 095 250
mar.	23 010 442	14 482 355	399 184	36 231 236	599 003 191	423 687 485	49 401 526	5 929 847	31 163 919
apr.	27 649 112	13 989 005	442 508	38 083 678	589 065 269	416 465 448	49 862 780	6 231 673	30 687 601
mai	32 070 836	13 138 639	450 700	45 663 454	603 079 143	425 352 115	53 705 796	5 400 038	34 602 099
iun.	36 192 503	14 080 304	628 416	50 034 480	616 006 964	437 699 623	57 024 461	5 726 120	36 310 797
iul.	37 733 390	13 416 931	465 507	52 430 538	643 608 165	451 793 082	58 568 395	5 821 119	36 904 822
aug.	41 143 103	12 624 869	1 786 972	63 547 167	669 689 123	473 109 186	65 208 882	6 167 632	43 057 016
sep.	38 015 616	13 206 001	1 769 461	65 102 239	697 388 059	490 707 292	66 114 455	6 775 533	43 009 065
oct.	38 154 641	13 738 764	1 878 592	68 879 873	707 762 809	496 183 853	65 346 257	6 897 073	41 577 798
nov.	37 435 479	13 841 269	1 834 557	72 443 167	711 358 478	495 646 380	67 104 646	8 244 862	41 800 979
dec.	41 535 932	14 379 158	2 119 824	82 032 329	769 051 014	569 965 411	78 234 282	8 260 721	51 203 252
2005 ian.	27 967 591	14 660 730	2 061 021	79 215 335	773 200 348	558 828 223	70 011 167	6 903 429	44 029 529

11. BILANȚUL MONETAR AGREGAT AL INSTITUȚIILOR DE CREDIT

(continuare)

- milioane lei; sfârșitul perioadei -

Perioada	PASIVE INTERNE (continuare)									
	Depozite ale clienților nebancari (continuare)									
	Disponibilități la vedere (continuare)			Economii ale populației			Depozite în lei			
	Conturi ale populației	Cecuri	Altele 1)	Total	La vedere	La termen	Total	La termen	Condiționate	Certificate de depozit
2000	1 341 479	46 706	2 010 810	44 548 689	1 591 440	42 957 249	19 323 875	11 485 363	3 899 715	3 938 796
2001	2 161 834	39 241	2 705 711	63 706 466	2 221 310	61 485 157	26 712 648	15 926 442	5 555 282	5 230 924
2002	3 721 835	35 597	4 397 083	88 894 234	3 478 128	85 416 105	49 701 891	29 369 971	9 061 790	11 270 130
2003	6 062 336	32 190	5 661 854	99 584 829	5 169 700	94 415 128	76 738 037	50 086 987	11 749 924	14 901 127
2004	10 255 733	18 654	8 495 921	135 598 786	10 086 255	125 512 531	121 501 764	83 872 373	15 472 918	22 156 474
2004 ian.	6 218 297	31 715	5 282 367	101 129 603	5 317 210	95 812 393	73 179 249	45 685 689	12 078 811	15 414 749
feb.	6 606 667	27 291	5 443 950	104 126 004	5 680 920	98 445 084	75 597 070	47 746 497	11 985 541	15 865 032
mar.	6 898 312	28 146	5 381 302	107 141 252	5 723 951	101 417 301	78 934 201	50 469 902	11 951 173	16 513 126
apr.	7 553 379	31 946	5 358 180	110 667 979	6 162 773	104 505 206	72 804 245	44 367 983	12 428 712	16 007 551
mai	7 674 505	28 025	6 001 129	113 077 438	6 162 031	106 915 406	77 325 357	48 066 721	12 592 046	16 666 590
iun.	8 702 705	27 404	6 257 435	116 152 371	6 605 471	109 546 900	83 557 709	51 164 299	12 862 036	19 531 375
iul.	9 078 343	32 060	6 732 050	119 784 175	7 166 635	112 617 540	88 211 209	55 622 170	13 096 306	19 492 733
aug.	9 063 541	34 710	6 885 984	122 396 773	6 994 663	115 402 111	96 385 575	62 479 925	13 482 276	20 423 373
sep.	9 308 745	34 867	6 986 245	125 172 134	7 095 290	118 076 844	101 102 059	66 615 178	13 701 938	20 784 944
oct.	9 555 506	29 414	7 286 466	127 850 756	7 325 593	120 525 162	104 668 593	69 728 677	13 924 485	21 015 430
nov.	9 510 584	27 855	7 520 367	130 853 187	7 426 602	123 426 585	105 658 675	70 211 123	13 943 420	21 504 131
dec.	10 255 733	18 654	8 495 921	135 598 786	10 086 255	125 512 531	121 501 764	83 872 373	15 472 918	22 156 474
2005 ian.	11 134 437	22 756	7 921 016	139 426 935	7 209 997	132 216 938	117 546 626	77 814 771	15 743 783	23 988 072

1) Incluz și societățile de asigurare.

(continuare)

- milioane lei; sfârșitul perioadei -

Perioada	PASIVE INTERNE (continuare)								
	Depozite ale clienților nebancari (continuare)								
	Depozite în valută convertibilă								
	Total	La vedere				Conturi ale populației	Altele 1)	La termen	
		Total	Agenți economici cu capital majoritar		Total			Agenți economici cu capital majoritar	
		de stat	privat			de stat	privat		
2000	74 856 314	27 831 151	4 148 023	13 424 360	7 874 749	2 384 019	47 025 163	2 358 212	10 286 309
2001	115 784 139	38 240 126	4 292 778	18 856 742	11 914 012	3 176 593	77 544 014	3 238 133	14 300 092
2002	146 811 715	49 462 817	6 959 489	22 736 457	14 241 741	5 525 129	97 348 898	14 584 865	16 389 333
2003	171 158 607	59 351 233	4 668 483	28 286 798	19 371 436	7 024 517	111 807 374	5 172 830	20 160 706
2004	234 630 580	66 090 190	5 593 252	28 655 617	25 511 962	6 329 359	168 540 390	7 157 446	66 453 429
2004 ian.	175 668 391	63 300 717	4 543 505	32 672 677	19 320 384	6 764 150	112 367 675	4 032 867	19 169 891
feb.	174 637 991	61 648 202	4 915 948	30 251 474	19 595 658	6 885 122	112 989 790	3 804 596	18 529 374
mar.	188 210 507	61 968 901	4 829 414	29 428 410	20 776 148	6 934 929	126 241 606	13 404 038	18 107 298
apr.	183 130 444	66 231 633	8 513 432	29 206 009	21 558 570	6 953 622	116 898 812	4 055 440	18 181 135
mai	181 243 525	66 638 460	7 943 715	29 059 321	22 148 562	7 486 862	114 605 065	3 970 090	16 291 935
iun.	180 965 081	63 679 427	4 409 195	28 709 137	23 645 645	6 915 450	117 285 654	8 054 235	16 316 123
iul.	185 229 304	64 541 234	4 886 827	28 722 831	24 417 897	6 513 678	120 688 070	8 436 223	17 603 743
aug.	189 117 956	66 941 053	5 327 421	29 732 384	24 780 368	7 100 880	122 176 903	8 059 767	18 842 462
sep.	198 318 643	68 990 385	6 419 291	30 853 515	24 822 994	6 894 585	129 328 259	9 139 767	23 858 501
oct.	198 318 248	68 538 237	5 938 384	30 518 844	24 865 881	7 215 128	129 780 011	8 568 092	25 602 096
nov.	192 029 872	65 872 914	5 262 989	28 219 665	24 079 379	8 310 882	126 156 958	8 509 269	25 521 836
dec.	234 630 580	66 090 190	5 593 252	28 655 617	25 511 962	6 329 359	168 540 390	7 157 446	66 453 429
2005 ian.	231 843 496	69 212 100	6 989 411	31 124 470	24 527 931	6 570 288	162 631 396	7 085 035	59 781 574

1) Incluz și societățile de asigurare.

11. BILANȚUL MONETAR AGREGAT AL INSTITUȚIILOR DE CREDIT

(continuare)

- milioane lei; sfârșitul perioadei -

Perioada	PASIVE INTERNE (continuare)									
	Depozite ale clienților nebancari (continuare)			Sume în tranzit	Pasive interbancare	Depozite publice				
	Depozite în valută convertibilă (continuare)					Total	Finanțare pe termen mediu și lung	Disponibilități din alte fonduri și fonduri speciale extra-bugetare	Disponibilități pentru fondul de șomaj	Disponibilități din plasmamente ale Trezoreriei statului
	La termen (continuare)									
Depozite ale populației	Altele 1)	Condiționate 2)								
2000	24 668 546	1 922 163	7 789 933	493 947	11 042 157	7 024 413	4 217 605	2 728 821	77 482	504
2001	45 428 363	1 849 870	12 727 555	879 881	13 121 250	13 030 044	9 668 114	3 334 188	27 186	555
2002	51 490 348	3 999 878	10 884 474	659 544	15 677 697	14 690 901	11 043 470	3 646 622	192	616
2003	66 892 518	4 299 811	15 281 509	1 097 956	18 103 878	18 767 603	12 980 734	5 771 701	0	15 168
2004	72 511 302	4 050 832	18 367 380	1 053 201	27 447 601	23 350 734	15 515 045	7 730 846	0	104 843
2004 ian.	68 006 105	4 591 465	16 567 346	4 875 262	19 376 383	18 528 668	12 651 515	5 831 739	32	45 382
feb.	68 344 168	4 541 252	17 770 399	5 342 899	16 647 901	17 283 883	11 384 215	5 847 325	13	52 329
mar.	70 726 948	4 850 075	19 153 248	6 574 833	18 360 691	20 568 994	13 189 927	7 326 540	2	52 525
apr.	70 768 639	3 943 402	19 950 196	6 740 110	16 232 367	17 869 953	12 362 686	5 451 691	22	55 554
mai	70 235 031	3 949 585	20 158 425	5 974 643	16 984 662	17 799 142	11 930 103	5 785 897	9	83 133
iun.	70 107 079	3 964 990	18 843 227	6 923 712	15 498 250	16 773 927	10 804 923	5 924 416	0	44 588
iul.	71 846 251	4 012 682	18 789 171	6 922 216	19 721 318	23 071 833	16 968 508	6 051 268	4	52 053
aug.	72 410 613	3 790 026	19 074 035	7 477 125	18 965 075	22 839 422	16 320 709	6 466 973	22	51 717
sep.	72 784 884	4 603 623	18 941 483	8 085 165	21 188 400	23 023 570	16 112 176	6 859 537	0	51 857
oct.	71 748 755	4 302 486	19 558 581	7 351 224	22 478 438	21 918 251	14 802 569	7 015 610	15	100 057
nov.	67 847 736	4 558 598	19 719 519	8 513 654	23 105 301	21 158 744	12 707 758	8 343 195	27	107 765
dec.	72 511 302	4 050 832	18 367 380	1 053 201	27 447 601	23 350 734	15 515 045	7 730 846	0	104 843
2005 ian.	71 689 669	4 020 578	20 054 539	7 569 100	24 749 685	22 164 072	14 577 246	7 535 651	5	51 170

1) Includ și societățile de asigurare. 2) Includ și certificate de depozit.

(continuare)

- milioane lei; sfârșitul perioadei -

Perioada	PASIVE INTERNE (continuare)						
	Conturi de capital				Alte pasive		
	Total	Capital propriu		Capital suplimentar	Total	Diferențe favorabile nete din reevaluarea activelor și pasivelor externe	Altele
		Total	din care: Capital statutar				
2000	25 106 462	23 121 323	13 120 284	1 985 138	16 507 053	87 768	16 419 285
2001	50 581 095	44 964 158	25 995 945	5 616 937	18 761 340	380 844	18 380 496
2002	64 533 405	61 303 342	32 517 002	3 230 063	20 854 634	504 802	20 349 832
2003	80 906 792	67 943 999	37 809 038	12 962 793	23 475 995	679 611	22 796 385
2004	107 027 946	87 528 213	50 253 501	19 499 733	40 206 120	514 801	39 691 319
2004 ian.	84 617 939	67 247 970	39 606 518	17 369 969	33 512 586	356 102	33 156 484
feb.	86 418 982	68 808 211	39 817 788	17 610 771	36 713 870	329 141	36 384 729
mar.	90 665 037	71 342 336	39 954 568	19 322 701	39 146 150	363 444	38 782 707
apr.	89 051 577	68 977 628	39 961 306	20 073 949	42 705 815	336 289	42 369 525
mai	90 603 045	70 012 229	40 500 033	20 590 817	46 365 536	357 917	46 007 619
iun.	91 577 192	72 445 958	44 465 247	19 131 234	47 534 259	375 383	47 158 877
iul.	95 292 183	76 301 177	46 519 646	18 991 006	46 807 533	381 762	46 425 771
aug.	97 511 301	78 531 490	47 535 925	18 979 811	49 787 014	388 585	49 398 430
sep.	101 776 828	81 894 187	48 944 527	19 882 641	52 606 804	383 084	52 223 720
oct.	103 172 418	83 359 104	48 973 159	19 813 314	56 658 625	390 726	56 267 898
nov.	104 491 011	84 940 400	50 119 994	19 550 611	58 443 388	400 199	58 043 189
dec.	107 027 946	87 528 213	50 253 501	19 499 733	40 206 120	514 801	39 691 319
2005 ian.	109 263 873	82 401 051	50 369 806	26 862 821	50 625 395	942 448	49 682 947

12. SITUAȚIA MONETARĂ CONSOLIDATĂ

- milioane lei; sfârșitul perioadei -

Perioada	ACTIVE EXTERNE NETE			ACTIVE INTERNE NETE					
	Total	Aur	Valute convertibile nete	Total	Credite interne				Credit guvernamental, net
					Total	Credit neguvernamental		Credit guvernamental, net	
					Total	În lei	În valute convertibile		
2000	92 911 746	23 848 598	69 063 148	92 148 215	112 885 528	75 007 107	30 410 835	44 596 272	37 878 421
2001	168 511 694	29 661 474	138 850 220	102 000 338	143 244 731	118 254 451	47 533 320	70 721 131	24 990 279
2002	236 923 499	39 534 971	197 388 528	136 788 966	200 221 167	178 727 969	66 728 798	111 999 171	21 493 198
2003	251 811 719	45 967 559	205 844 160	208 929 547	301 225 497	302 879 375	135 040 418	167 838 957	-1 653 878
2004	361 335 058	43 013 917	318 321 141	283 997 127	365 602 253	418 030 959	164 028 767	254 002 191	-52 428 706
2004 ian.	252 484 788	45 966 676	206 518 112	199 732 570	305 697 055	312 382 955	141 855 861	170 527 093	-6 685 900
feb.	255 304 355	45 965 505	209 338 850	203 163 294	308 328 924	314 111 782	142 747 664	171 364 118	-5 782 858
mar.	268 132 663	45 961 692	222 170 971	213 327 975	324 385 591	325 030 984	143 572 762	181 458 222	-645 393
apr.	267 115 024	45 960 983	221 154 041	213 138 751	323 386 548	333 111 905	145 879 572	187 232 333	-9 725 357
mai	268 451 841	45 955 896	222 495 945	222 058 049	335 840 665	340 100 205	145 415 759	194 684 445	-4 259 539
iun.	276 472 374	45 962 089	230 510 285	230 130 948	346 140 524	351 463 793	146 134 837	205 328 956	-5 323 268
iul.	306 367 275	45 960 310	260 406 965	218 737 587	336 950 118	367 283 196	148 246 646	219 036 550	-30 333 078
aug.	322 020 037	45 954 986	276 065 051	226 372 392	348 572 010	380 915 735	151 487 919	229 427 816	-32 343 725
sep.	337 000 810	45 953 741	291 047 069	230 403 334	354 638 549	393 477 580	153 980 694	239 496 885	-38 839 031
oct.	341 784 645	45 953 383	295 831 262	232 163 609	355 909 535	402 248 938	156 254 061	245 994 877	-46 339 403
nov.	314 310 540	45 945 832	268 364 708	254 431 723	356 753 875	398 775 551	161 558 231	237 217 320	-42 021 676
dec.	361 335 058	43 013 917	318 321 141	283 997 127	365 602 253	418 030 959	164 028 767	254 002 191	-52 428 706
2005 ian.	361 456 642	43 009 470	318 447 172	269 766 270	358 010 118	413 355 026	165 827 696	247 527 330	-55 344 908

(continuare)

- milioane lei; sfârșitul perioadei -

Perioada	ACTIVE INTERNE NETE (continuare)								
	Credite interne (continuare)								
	Credit guvernamental, net (continuare)								
	din care: CertIFICATE DE TREZORERIE	Alte credite guverna- mentale	Depozite din finanțarea externă pe TML	Depozite ale fondului pentru ajutorul de șomaj	Alte fonduri extra- bugetare	Obliga- țiuni în valută	Contul general al Trezoreriei statului	Alte titluri de stat	Disponibili- tăți din pla- samente ale Trezoreriei statului
2000	19 041 836	186 847	-4 217 605	-77 482	-4 704 636	2 757 719	-1 015 642	25 907 889	-504
2001	21 363 034	317 927	-13 742 920	-27 186	-3 334 188	11 757 921	-4 313 854	12 970 102	-555
2002	24 490 360	1 520 145	-14 160 029	-192	-3 646 622	11 479 800	-6 841 541	8 651 893	-616
2003	7 429 271	4 920 003	-18 476 970	-0	-5 720 364	8 395 769	-6 410 354	8 223 936	-15 168
2004	5 712 957	5 084 576	-42 269 364	-0	-7 497 299	5 980 840	-24 573 842	5 238 270	-104 843
2004 ian.	8 178 361	4 881 719	-14 268 550	-32	-5 788 975	8 159 946	-16 277 304	8 474 317	-45 382
feb.	8 107 514	4 574 780	-13 300 987	-13	-5 715 984	6 738 587	-14 693 789	8 559 363	-52 329
mar.	6 920 432	5 405 749	-15 070 169	-2	-7 049 499	7 266 575	-6 721 543	8 655 589	-52 525
apr.	12 473 198	5 269 678	-15 383 816	-22	-5 259 367	9 125 211	-25 399 495	9 504 809	-55 554
mai	8 638 814	5 790 514	-14 669 392	-9	-5 512 539	8 695 659	-16 160 590	9 041 137	-83 133
iun.	9 527 899	5 191 297	-19 130 986	-0	-5 674 649	8 299 750	-11 298 658	7 806 667	-44 588
iul.	8 070 024	5 067 464	-19 142 172	-4	-5 784 355	8 838 477	-35 570 721	8 240 263	-52 053
aug.	8 361 544	5 438 698	-17 254 900	-22	-6 215 278	8 246 151	-38 520 579	7 652 379	-51 717
sep.	6 844 929	5 352 844	-17 025 230	-0	-6 611 689	7 474 849	-42 261 557	7 438 680	-51 857
oct.	6 532 075	5 239 497	-15 679 526	-15	-6 770 861	6 861 339	-49 185 565	6 763 710	-100 057
nov.	4 922 632	5 130 114	-13 574 562	-27	-8 106 646	6 052 310	-42 125 803	5 788 070	-107 765
dec.	5 712 957	5 084 576	-42 269 364	-0	-7 497 299	5 980 840	-24 573 842	5 238 270	-104 843
2005 ian.	3 805 635	5 151 074	-37 312 466	-5	-7 323 865	6 105 962	-30 053 151	4 333 077	-51 170

12. SITUAȚIA MONETARĂ CONSOLIDATĂ

- milioane lei; sfârșitul perioadei -

Perioada	ACTIVE INTERNE NETE (continuare)					MASA MONETARĂ (M2)			Pro memoria Preț aur (lei/gram)
	Alte active, net					Total	din care:		
	Total	Active externe necon- vertibile nete	Sume în tranzit între sediile băncii	Conturi de capital	Altele		în lei	în valute convertibile	
2000	-20 737 313	-103 348	-599 433	-25 650 208	5 615 676	185 059 961	110 203 646	74 856 314	227 264,00
2001	-41 244 393	-209 666	-337 075	-50 900 002	10 202 350	270 512 032	154 727 893	115 784 139	282 004,00
2002	-63 432 202	1 262 105	-662 880	-64 852 312	820 886	373 712 465	226 900 750	146 811 715	375 351,00
2003	-92 295 950	1 314 883	-1 065 297	-81 225 699	-11 319 838	460 741 266	289 582 659	171 158 607	437 404,00
2004	-81 605 125	-467 746	-990 220	-86 957 811	6 810 651	645 332 185	410 701 605	234 630 580	409 513,00
2004 ian.	-105 964 485	1 293 616	-4 852 542	-84 014 849	-18 390 710	452 217 358	276 548 967	175 668 391	437 404,00
feb.	-105 165 630	1 213 262	-5 311 494	-84 770 359	-16 297 039	458 467 648	283 829 657	174 637 991	437 404,00
mar.	-111 057 616	1 354 887	-6 515 886	-87 944 685	-17 951 932	481 460 638	293 250 131	188 210 507	437 404,00
apr.	-110 247 797	1 370 215	-6 574 307	-85 165 405	-19 878 300	480 253 775	297 123 331	183 130 444	437 404,00
mai	-113 782 616	1 351 452	-6 095 397	-85 336 978	-23 701 694	490 509 890	309 266 365	181 243 525	437 404,00
iun.	-116 009 576	1 177 950	-8 372 107	-84 484 306	-24 331 114	506 603 322	325 638 241	180 965 081	437 404,00
iul.	-118 212 531	1 368 904	-6 820 517	-86 492 430	-26 268 487	525 104 863	339 875 558	185 229 304	437 404,00
aug.	-122 199 618	37 677	-7 462 326	-86 586 548	-28 188 420	548 392 429	359 274 473	189 117 956	437 404,00
sep.	-124 235 215	36 108	-7 945 761	-88 922 558	-27 403 003	567 404 144	369 085 501	198 318 643	437 404,00
oct.	-123 745 926	-113 643	-7 332 352	-88 198 357	-28 101 574	573 948 254	375 630 006	198 318 248	437 404,00
nov.	-102 322 152	-204 374	-8 473 770	-87 219 423	-6 424 585	568 742 262	376 712 390	192 029 872	437 404,00
dec.	-81 605 125	-467 746	-990 220	-86 957 811	6 810 651	645 332 185	410 701 605	234 630 580	409 513,00
2005 ian.	-88 243 848	-448 274	-7 531 614	-86 641 183	6 377 223	631 222 912	399 379 417	231 843 496	409 513,00

13a. POZIȚIA INVESTIȚIONALĂ INTERNAȚIONALĂ A ROMÂNIEI

- milioane EUR; sfârșitul perioadei -

Articol	2000	2001	2002	2003	2004*
Poziția netă	-9 166,8	-10 725,1	-9 389,2	-13 843,2	-16 585,3
Active	10 206,2	12 939,7	12 762,6	12 337,9	16 934,1
Pasive	19 373,0	23 664,8	22 151,8	26 181,1	33 519,4
ACTIVE EXTERNE					
din care:					
A. Investiții directe ale rezidenților în străinătate	146,4	132,0	138,3	165,0	220,5
- participații la capital	146,4	132,0	138,3	165,0	220,5
B. Investiții de portofoliu	6,2	12,1	21,2	10,7	5,1
- investiții de natura obligațiunilor	0,4	0,3	3,5	2,9	2,6
- investiții de natura acțiunilor	5,8	11,8	17,7	7,8	2,5
C. Alte investiții	6 409,9	7 286,5	5 594,1	4 670,6	4 912,5
- împrumuturi și credite	4 395,3	4 608,1	3 717,3	3 153,0	2 989,8
- împrumuturi și credite pe termen lung	3 898,8	4 185,7	3 527,9	2 953,3	2 745,4
- împrumuturi și credite pe termen scurt	496,5	422,4	189,4	199,7	244,4
- numerar și depozite	1 593,7	2 244,2	1 506,9	1 209,2	1 641,6
- alte active	420,8	434,2	369,9	308,4	281,1
- termen mediu și lung	148,4	154,6	140,1	126,7	122,4
- termen scurt	272,4	279,6	229,8	181,7	158,7
D. Active de rezervă (BNR)	3 643,7	5 509,0	7 009,0	7 491,6	11 796,0
- aur monetar	989,0	1 063,8	1 132,2	1 118,0	1 084,5
- rezerva valutară	2 654,8	4 445,2	5 876,8	6 373,6	10 711,5
- numerar și depozite	532,1	779,0	683,7	595,3	1 976,0
- la alte autorități monetare	228,4	450,9	0,3	0,6	0,6
- la alte bănci străine	303,7	328,1	683,4	594,7	1 975,4
- titluri de valoare de natura obligațiunilor	2 122,7	3 666,2	5 193,1	5 778,3	8 735,5
PASIVE EXTERNE					
din care:					
A. Investiții directe ale nerezidenților în România	6 965,7	8 656,0	7 482,0	10 159,0	13 193,0
- participații la capital	6 696,1	8 218,7	5 530,0	7 779,0	11 357,0
- alte capitaluri	269,6	437,3	1 952,0	2 380,0	1 836,0
B. Investiții de portofoliu	1 757,5	2 478,2	3 113,3	3 569,7	3 544,9
- de natura acțiunilor	523,5	561,0	495,0	555,0	643,0
- de natura obligațiunilor	1 220,1	1 909,7	2 609,3	3 002,6	2 847,8
- instrumente ale pieței monetare	13,9	7,6	9,0	12,1	54,1
C. Alte investiții	10 649,9	12 530,5	11 556,5	12 452,4	16 781,5
- împrumuturi și credite	10 069,4	11 766,6	10 835,7	11 358,1	14 920,6
- împrumuturi și credite pe termen lung	9 639,7	11 216,7	10 114,9	10 287,7	12 871,4
- împrumuturi și credite pe termen scurt	429,7	549,9	720,8	1 070,4	2 049,2
- numerar și depozite	379,4	577,5	637,4	1 025,6	1 803,5
- alte pasive	201,0	186,4	83,4	68,7	57,4
- termen mediu și lung	168,2	143,0	35,3	30,0	28,0
- termen scurt	32,8	43,4	48,1	38,7	29,4

*) Date provizorii.

13b. PRINCIPALII INDICATORI AI POZIȚIEI INVESTIȚIONALE INTERNAȚIONALE

- milioane EUR; sfârșitul perioadei -

Perioada	Total creanțe pe termen mediu și lung	Datorie externă pe termen mediu și lung**														
		Total	I. Datorie publică								Instituții bilaterale					
			Total	Instituții multilaterale						Total	din care:					
				Total	din care:						Japonia	SUA	KFW	Eximbank Coreea	Germania (conv. cont clg.)	
		FMI	BIRD	BEI	BERD	UE	FDS - CE									
2000	4 096,9	11 113,4	5 001,2	3 553,7	486,8	2 043,2	553,6	215,9	225,0	22,9	344,0	107,4	33,8	4,3	21,3	143,6
2001	4 390,7	13 507,1	5 651,0	3 989,5	437,9	2 171,4	829,3	269,0	225,0	50,0	268,6	89,3	33,4	7,9	21,5	107,7
2002	3 711,7	14 784,3	6 040,6	4 050,3	408,3	2 033,5	1 074,0	228,0	170,0	109,6	215,7	74,1	26,8	8,9	31,2	71,8
2003 *	3 081,0	15 683,2	6 470,0	4 006,5	474,5	1 688,0	1 273,1	170,3	220,0	103,1	152,4	60,6	21,1	8,9	25,9	35,9
2004 *	2 867,1	17 585,7	6 359,2	3 947,3	324,8	1 682,5	1 387,9	133,3	150,0	176,3	105,0	49,4	19,4	9,0	27,4	-
2004 ian.	3 081,0	15 345,1	6 472,1	4 029,9	477,9	1 688,2	1 287,6	173,0	220,0	103,5	133,0	58,4	21,2	8,9	26,5	17,9
feb.	3 081,0	15 513,4	6 481,7	4 041,9	461,0	1 687,9	1 320,7	169,5	220,0	103,4	131,1	56,6	21,2	8,9	26,4	17,9
mar.	3 205,0	15 808,9	6 524,0	4 081,3	457,1	1 709,7	1 333,2	171,6	220,0	104,9	134,1	58,1	21,6	8,9	27,5	17,9
apr.	3 205,0	15 909,5	6 618,0	4 174,8	459,1	1 752,3	1 365,2	177,2	220,0	115,9	134,5	57,6	22,2	8,9	27,8	17,9
mai	3 205,0	16 079,9	6 499,4	4 060,0	418,3	1 688,9	1 359,5	163,2	220,0	127,4	130,7	55,5	21,5	8,9	26,8	17,9
iun.	3 229,7	16 514,8	6 496,3	4 054,4	405,6	1 699,3	1 353,0	162,6	220,0	129,0	133,2	57,1	21,7	8,9	27,5	17,9
iul.	3 229,7	16 994,6	6 708,0	4 270,4	407,8	1 871,1	1 350,9	164,0	220,0	170,2	128,9	52,8	21,8	9,0	27,4	17,9
aug.	3 229,7	17 412,4	6 702,3	4 263,6	391,7	1 873,0	1 358,7	160,6	220,0	170,2	130,0	53,4	21,8	9,0	27,8	17,9
sep.	3 167,6	17 528,7	6 594,5	4 159,4	372,5	1 830,6	1 363,7	156,4	180,0	168,3	126,4	51,0	21,4	9,0	27,2	17,9
oct.	3 167,6	17 516,3	6 539,3	4 124,2	367,9	1 779,7	1 387,0	151,2	180,0	165,6	108,2	51,6	20,7	9,0	27,0	-
nov.	3 167,6	17 556,0	6 440,0	4 025,5	355,8	1 717,4	1 369,3	137,4	180,0	172,6	107,6	51,1	19,8	9,0	27,7	-
dec.	2 867,1	17 585,7	6 359,2	3 947,3	324,8	1 682,5	1 387,9	133,3	150,0	176,3	105,0	49,4	19,4	9,0	27,4	-
2005 ian.	2 867,1	18 004,0	6 474,7	4 061,5	333,3	1 726,0	1 435,5	138,9	150,0	180,0	106,3	48,4	20,2	9,0	28,8	-

*) Date provizorii; **) Provenită din credite și împrumuturi externe, obligațiuni și altele asemenea.

(continuare)

- milioane EUR; sfârșitul perioadei -

Perioada	Datorie externă pe termen mediu și lung** (continuare)																
	I. Datorie publică (continuare)										II. Datorie publică garantată						
	Emisiuni de obligațiuni								Bănci private	Alții creditori privați	Total	Instituții multilaterale				Investiții de portofoliu	Alți creditori privați
	Total	din care:										Total	din care:				
	Credit Deutsche Bank AG	ING Bank Schroeder Salomon Smith Barney	CS First Boston Elveția	CS First Boston Germania	Merrill Lynch	Nomura Securities				BIRD	BERD	Nordic Investment Bank					
2000	914,5	150,0	150,0	-	306,8	26,9	280,8	148,3	40,7	2 472,6	339,5	102,8	217,8	10,5	225,4	1 907,7	
2001	1 356,8	150,0	300,0	600,0	306,8	-	-	3,0	33,1	3 119,5	367,8	122,8	223,8	16,8	394,5	2 357,2	
2002	1 750,0	850,0	300,0	600,0	-	-	-	1,6	23,0	3 147,7	337,4	129,4	193,3	14,6	574,0	2 236,3	
2003 *	2 300,0	1 400,0	300,0	600,0	-	-	-	0,5	10,5	3 209,6	341,0	140,7	183,4	16,9	434,9	2 433,7	
2004 *	2 300,0	1 400,0	300,0	600,0	-	-	-	-	6,9	3 666,4	340,4	135,4	177,9	27,1	202,5	3 123,5	
2004 ian.	2 300,0	1 400,0	300,0	600,0	-	-	-	0,5	8,7	3 254,0	341,1	142,7	186,1	12,3	423,0	2 489,9	
feb.	2 300,0	1 400,0	300,0	600,0	-	-	-	-	8,7	3 356,4	339,7	143,7	184,4	11,5	427,3	2 589,5	
mar.	2 300,0	1 400,0	300,0	600,0	-	-	-	-	8,7	3 437,7	337,8	144,1	182,0	11,7	424,2	2 675,6	
apr.	2 300,0	1 400,0	300,0	600,0	-	-	-	-	8,7	3 339,7	346,2	149,1	185,0	12,0	279,7	2 713,8	
mai	2 300,0	1 400,0	300,0	600,0	-	-	-	-	8,7	3 340,4	334,6	142,6	180,4	11,6	265,8	2 740,0	
iun.	2 300,0	1 400,0	300,0	600,0	-	-	-	-	8,7	3 349,7	339,2	144,1	183,4	11,7	264,1	2 746,4	
iul.	2 300,0	1 400,0	300,0	600,0	-	-	-	-	8,7	3 362,9	352,9	146,2	185,4	21,3	266,7	2 743,3	
aug.	2 300,0	1 400,0	300,0	600,0	-	-	-	-	8,7	3 511,8	355,7	149,5	184,4	21,8	266,7	2 889,4	
sep.	2 300,0	1 400,0	300,0	600,0	-	-	-	-	8,7	3 666,1	342,6	143,8	177,5	21,3	260,7	3 062,8	
oct.	2 300,0	1 400,0	300,0	600,0	-	-	-	-	6,9	3 658,2	338,2	140,4	177,1	20,7	252,1	3 067,9	
nov.	2 300,0	1 400,0	300,0	600,0	-	-	-	-	6,9	3 630,8	337,4	138,9	178,6	19,9	242,2	3 051,2	
dec.	2 300,0	1 400,0	300,0	600,0	-	-	-	-	6,9	3 666,4	340,4	135,4	177,9	27,1	202,5	3 123,5	
2005 ian.	2 300,0	1 400,0	300,0	600,0	-	-	-	-	6,9	3 845,9	350,8	140,9	181,9	28,0	211,0	3 284,1	

*) Date provizorii; **) Provenită din credite și împrumuturi externe, obligațiuni și altele asemenea.

13b. PRINCIPALII INDICATORI AI POZIȚIEI INVESTIȚIONALE INTERNAȚIONALE

(continuare)

- milioane EUR; sfârșitul perioadei -

Perioada	Datorie externă pe termen mediu și lung** (continuare)											
	III. Datorie privată (negarantată)											
	Total	Instituții multilaterale						Investiții de portofoliu			Linii de finanțare	Alți creditori privați
		Total	din care:					Total	din care:			
	BERD	BEI	Banca Mării Negre	Nordic Investment Bank	CFI		Petrom-BNP Paribas Luxemburg	SNCFR-Marfă SA-Deutsche Bank				
2000	3 639,7	764,6	400,4	56,1	–	29,0	279,1	80,3	–	–	46,6	2 748,2
2001	4 736,8	789,7	406,3	82,9	–	28,4	272,1	158,4	125,0	–	62,1	3 726,6
2002	5 596,0	787,3	414,2	122,2	11,5	28,5	210,9	285,3	125,0	120,0	58,1	4 465,3
2003 *	6 003,6	824,6	457,9	137,6	12,0	28,0	189,0	267,6	125,0	120,0	49,7	4 861,7
2004 *	7 560,1	879,2	573,8	142,0	10,6	23,1	128,2	342,3	125,0	120,0	38,5	6 300,1
2004 ian.	5 619,0	799,0	465,6	134,4	12,7	27,5	158,8	260,1	125,0	120,0	55,4	4 504,4
feb.	5 675,3	740,8	469,3	134,4	12,1	27,5	97,5	259,9	125,0	120,0	54,6	4 620,0
mar.	5 847,2	826,3	549,1	134,5	16,3	27,9	98,5	260,1	125,0	120,0	54,3	4 706,4
apr.	5 951,8	841,7	561,8	134,6	16,8	28,1	100,4	260,1	125,0	120,0	54,0	4 796,0
mai	6 240,1	833,2	549,3	134,4	15,6	27,1	106,8	265,8	125,0	120,0	52,7	5 088,4
iun.	6 668,8	841,0	557,5	134,2	14,7	27,4	107,2	261,4	125,0	120,0	51,2	5 515,2
iul.	6 923,7	963,4	700,7	109,8	14,8	26,9	111,2	261,5	125,0	120,0	50,1	5 648,7
aug.	7 198,3	984,8	699,2	99,8	14,0	26,9	144,6	260,8	125,0	120,0	48,9	5 903,8
sep.	7 268,1	968,6	690,6	92,6	13,7	26,3	145,0	290,3	125,0	120,0	46,9	5 962,3
oct.	7 318,8	950,1	649,4	126,5	13,2	26,3	133,8	324,9	125,0	120,0	43,9	5 999,9
nov.	7 485,2	930,1	631,6	126,3	11,8	23,7	135,2	347,2	125,0	120,0	40,4	6 167,5
dec.	7 560,1	879,2	573,8	142,0	10,6	23,1	128,2	342,3	125,0	120,0	38,5	6 300,1
2005 ian.	7 683,4	897,7	578,1	142,1	11,0	23,1	141,9	343,3	125,0	120,0	37,4	6 405,0

*) Date provizorii; **) Provenită din credite și împrumuturi externe, obligațiuni și altele asemenea.

14. BALANȚA DE PLĂȚI

- milioane EUR -

COMPONENTE	2003			2004*		
	Credit	Debit	Sold	Credit	Debit	Sold
1. CONTUL CURENT (A+B+C)	20 940	24 000	-3 060	25 055	29 457	-4 402
A. Bunuri și servicii	18 285	22 178	-3 893	21 838	27 374	-5 536
a. Bunuri fob (export fob - import fob)	15 614	19 569	-3 955	18 935	24 258	-5 323
b. Servicii	2 671	2 609	62	2 903	3 116	-213
– transport	1 063	997	66	1 252	1 206	46
– turism - călătorii	396	423	-27	406	434	-28
– alte servicii	1 212	1 189	23	1 245	1 476	-231
B. Venituri	327	1 522	-1 195	326	1 689	-1 363
– din muncă	98	6	92	91	5	86
– din investiții directe	10	796	-786	5	887	-882
– din investiții de portofoliu	153	228	-75	167	256	-89
– din alte investiții de capital (dobânzi)	66	492	-426	63	541	-478
C. Transferuri curente	2 328	300	2 028	2 891	394	2 497
– administrație publică	235	36	199	171	45	126
– alte sectoare	2 093	264	1 829	2 720	349	2 371
2. CONTUL DE CAPITAL ȘI FINANCIAR (A+B)	9 462	5 991	3 471	13 474	10 312	3 162
A. Contul de capital	197	9	188	525	20	505
Transferuri de capital	197	9	188	525	20	505
– administrație publică	102	0	102	436	0	436
– alte sectoare	95	9	86	89	20	69
B. Contul financiar	9 265	5 982	3 283	12 949	10 292	2 657
a. Investiții directe	2 782	872	1 910	4 414	372	4 042
– ale rezidenților în străinătate	7	43	-36	9	65	-56
– ale nerezidenților în România	2 775	829	1 946	4 405	307	4 098
b. Investiții de portofoliu	899	370	529	489	452	37
– active	21	7	14	60	41	19
– pasive	878	363	515	429	411	18
c. Alte investiții de capital	5 193	3 329	1 864	7 924	4 646	3 278
– active	703	625	78	570	1 101	-531
1. Împrumuturi și credite pe termen lung	25	77	-52	44	69	-25
2. Împrumuturi și credite pe termen scurt	21	19	2	62	43	19
3. Documente de export pe termen lung	14	13	1	23	26	-3
4. Documente de export pe termen scurt	231	243	-12	156	202	-46
5. Numerar și cecuri	23	30	-7	17	34	-17
6. Depozite deținute de rezidenți bancari în străinătate	362	218	144	252	702	-450
7. Alte active	27	25	2	16	25	-9
– pe termen lung	0	1	-1	0	0	0
– pe termen scurt	27	24	3	16	25	-9
– pasive	4 490	2 704	1 786	7 354	3 545	3 809
1. Credite și împrumuturi de la FMI	205	98	107	0	138	-138
2. Împrumuturi și credite pe termen lung	2 964	2 016	948	4 620	2 443	2 177
3. Împrumuturi și credite pe termen scurt	679	302	377	1 640	674	966
4. Documente de import pe termen lung	32	38	-6	43	39	4
5. Documente de import pe termen scurt	198	225	-27	347	251	96
6. Numerar și cecuri	0	0	0	0	0	0
7. Depozite deținute de nerezidenți în România	402	0	402	555	0	555
8. Alte pasive	10	25	-15	149	0	149
– pe termen lung	10	25	-15	149	0	149
– pe termen scurt	0	0	0	0	0	0
d. Conturi în tranzit	44	53	-9	109	119	-10
e. Conturi de cliring / barter	10	1	9	13	2	11
f. Active de rezervă (BNR)	337	1 357	-1 020	0	4 701	-4 701
– aur monetar	0	0	0	0	0	0
– DST	5	3	2	0	0	0
– poziția de rezervă la FMI	0	0	0	0	0	0
– devize convertibile	332	1 354	-1 022	0	4 701	-4 701
– alte active	0	0	0	0	0	0
3. ERORI ȘI OMISIUNI (net)	0	411	-411	1 240	0	1 240

*) Date provizorii.

14. BALANȚA DE PLĂȚI

(continuare)

- milioane EUR -

C O M P O N E N T E	2004 (ianuarie)*			2005 (ianuarie)*		
	Credit	Debit	Sold	Credit	Debit	Sold
1. CONTUL CURENT (A+B+C)	1 660	1 741	-81	2 047	2 183	-136
A. Bunuri și servicii	1 401	1 633	-232	1 729	1 985	-256
a. Bunuri fob (export fob - import fob)	1 218	1 447	-229	1 510	1 742	-232
b. Servicii	183	186	-3	219	243	-24
– transport	83	77	6	73	92	-19
– turism - călătorii	25	28	-3	37	33	4
– alte servicii	75	81	-6	109	118	-9
B. Venituri	18	83	-65	43	169	-126
– din muncă	6	0	6	7	1	6
– din investiții directe	0	50	-50	1	58	-57
– din investiții de portofoliu	10	0	10	28	27	1
– din alte investiții de capital (dobânzi)	2	33	-31	7	83	-76
C. Transferuri curente	241	25	216	275	29	246
– administrație publică	4	0	4	6	9	-3
– alte sectoare	237	25	212	269	20	249
2. CONTUL DE CAPITAL ȘI FINANCIAR (A+B)	742	507	235	881	942	-61
A. CONTUL DE CAPITAL	29	1	28	28	10	18
a. Transferuri de capital	29	1	28	27	10	17
– administrație publică	10	0	10	6	0	6
– alte sectoare	19	1	18	21	10	11
b. Achiziționarea/vânzarea de active nemateriale - nefinanciare	0	0	0	1	0	1
B. CONTUL FINANCIAR	713	506	207	853	932	-79
a. Investiții directe	154	21	133	108	20	88
– ale rezidenților în străinătate	0	2	-2	6	7	-1
– ale nerezidenților în România	154	19	135	102	13	89
b. Investiții de portofoliu	50	40	10	131	67	64
– active	15	7	8	45	3	42
– pasive	35	33	2	86	64	22
c. Derivate financiare	0	0	0	2	3	-1
d. Alte investiții de capital	409	442	-33	612	618	-6
– active	52	264	-212	218	50	168
1. Împrumuturi și credite pe termen lung	3	2	1	2	14	-12
1.1. Credite comerciale	2	1	1	0	5	-5
1.2. Credite financiare	1	1	0	2	9	-7
2. Împrumuturi și credite pe termen scurt	9	23	-14	47	28	19
2.1. Credite comerciale	8	23	-15	26	21	5
2.2. Credite financiare	1	0	1	21	7	14
3. Numerar și depozite	40	235	-195	162	0	162
4. Alte active	0	4	-4	7	8	-1
– pe termen lung	0	0	0	6	5	1
– pe termen scurt	0	4	-4	1	3	-2
– pasive	357	178	179	394	568	-174
1. Credite și împrumuturi de la FMI	0	0	0	0	0	0
2. Împrumuturi și credite pe termen lung	156	133	23	213	114	99
2.1. Credite comerciale	5	3	2	6	2	4
2.2. Credite financiare	151	130	21	207	112	95
3. Împrumuturi și credite pe termen scurt	116	30	86	101	82	19
3.1. Credite comerciale	11	11	0	20	12	8
3.2. Credite financiare	105	19	86	81	70	11
4. Numerar și depozite	24	0	24	0	274	-274
5. Alte pasive	61	15	46	80	98	-18
– pe termen lung	0	15	-15	41	96	-55
– pe termen scurt	61	0	61	39	2	37
e. Active de rezervă (BNR)	100	3	97	0	224	-224
– aur monetar	0	0	0	0	0	0
– DST	0	3	-3	0	4	-4
– poziția de rezervă la FMI	0	0	0	0	0	0
– devize convertibile	100	0	100	0	220	-220
– alte active	0	0	0	0	0	0
3. ERORI ȘI OMISIUNI (net)	0	154	-154	197	0	197

*) Date provizorii.

15a. PIAȚA VALUTARĂ INTERBANCARĂ

Perioada	Volum tranzacții* (mil. EUR)	Curs de schimb (ROL/EUR)				Curs de schimb (ROL/USD)			
		la sfârșitul perioadei	mediu			la sfârșitul perioadei	mediu		
			ROL/EUR	variație procentuală față de:			ROL/USD	variație procentuală față de:	
			sfârșitul anului anterior	aceeași perioadă a anului anterior			sfârșitul anului anterior	aceeași perioadă a anului anterior	
2000	2 066,2	24 118	19 955,75	26,4	22,5	25 926	21 692,74	42,3	41,5
2001	2 309,6	27 881	26 026,89	22,6	30,4	31 597	29 060,86	23,2	34,0
2002	3 110,3	34 919	31 255,25	21,4	20,1	33 500	33 055,46	6,6	13,7
2003	3 004,3	41 117	37 555,87	18,5	20,2	32 595	33 200,07	-1,9	0,4
2004	5 348,2	39 663	40 532,11	-4,4	7,9	29 067	32 636,57	-12,4	-1,7
2004 ian.	3 178,4	40 630	41 094,25	1,3	15,5	32 760	32 571,90	-1,3	-2,6
feb.	4 069,3	40 014	40 572,15	-0,01	14,5	32 251	32 072,50	-2,8	-2,5
mar.	5 442,9	40 891	40 054,61	-1,3	11,8	33 440	32 645,57	-1,1	-1,5
apr.	4 379,7	40 426	40 695,05	0,3	11,3	33 865	33 923,38	2,8	0,7
mai	4 706,0	40 796	40 559,19	-0,04	7,8	33 391	33 757,76	2,3	3,9
iun.	4 397,3	40 615	40 754,32	0,4	7,1	33 473	33 569,64	1,7	2,9
iul.	5 830,8	41 088	40 966,82	1,0	10,2	34 104	33 395,14	1,2	2,2
aug.	5 453,7	40 977	40 947,09	0,9	10,1	33 900	33 613,09	1,8	0,8
sep.	6 070,0	41 127	41 077,77	1,2	8,3	33 340	33 621,27	1,8	-0,5
oct.	5 518,4	40 870	41 069,33	1,2	5,8	32 057	32 881,48	-0,4	-0,8
nov.	7 997,1	38 494	39 820,36	-1,9	-0,2	29 013	30 677,32	-7,1	-10,1
dec.	7 135,0	39 663	38 774,32	-4,4	-4,4	29 067	28 909,77	-12,4	-12,4
2005 ian.	7 324,6	37 516	38 178,38	-1,5	-7,1	28 855	29 076,14	0,6	-10,7
feb.	7 455,6	36 422	36 764,65	-5,2	-9,4	27 473	28 244,30	-2,3	-11,9

*) Valorile anuale sunt medii lunare.

15b. CURSURI ZILNICE PE PIAȚA VALUTARĂ

- lei -

Data	CAD	CHF	EUR	GBP	100 JPY	USD	DST	Gram aur
03 ian.05	24 095	25 463	39 310	55 464	28 266	29 027	44 726	405 868
04 ian.05	23 925	25 143	38 893	55 054	28 041	29 065	44 422	398 512
05 ian.05	23 731	24 888	38 674	54 764	27 839	29 223	44 459	400 140
06 ian.05	23 848	24 966	38 720	54 961	27 947	29 369	44 512	401 932
07 ian.05	23 787	25 094	38 830	55 231	28 109	29 334	44 869	398 992
10 ian.05	24 046	25 025	38 693	55 434	28 278	29 504	44 729	399 571
11 ian.05	23 934	24 800	38 341	54 738	28 018	29 125	44 509	395 650
12 ian.05	23 784	24 528	37 988	54 335	28 046	29 006	44 073	393 460
13 ian.05	24 013	24 669	38 179	54 436	28 104	28 868	44 289	394 081
14 ian.05	24 029	24 610	38 143	54 416	28 324	29 077	44 125	394 192
17 ian.05	23 714	24 395	37 679	53 754	28 204	28 759	43 861	390 935
18 ian.05	23 406	24 213	37 376	53 532	27 818	28 645	43 508	389 389
19 ian.05	23 460	24 246	37 405	53 727	27 877	28 587	43 588	389 835
20 ian.05	23 829	24 636	37 998	54 748	28 499	29 323	44 290	397 818
21 ian.05	24 224	24 940	38 584	55 310	28 648	29 686	44 973	403 833
24 ian.05	24 158	24 891	38 444	55 279	28 573	29 364	44 946	403 877
25 ian.05	23 658	24 466	37 786	54 349	28 010	28 958	44 053	396 210
26 ian.05	23 457	24 298	37 654	54 311	27 978	28 943	43 954	394 107
27 ian.05	23 439	24 454	37 810	54 513	28 002	28 979	44 175	397 345
28 ian.05	23 320	24 389	37 723	54 537	27 977	28 902	44 068	396 372
31 ian.05	23 207	24 225	37 516	54 308	27 845	28 855	43 771	393 665

16a. PIAȚA DE CAPITAL - BURSA DE VALORI BUCUREȘTI

Perioada	Număr acțiuni tranzacționate (mii buc.)	Număr tranzacții	Volum tranzacții (miliarde lei)	Capitalizarea pieței (miliarde lei)	Indice BET (puncte)	Indice BET-C (puncte)	Indice BET-FI (puncte)
2000	1 806 587	496 887	1 843	11 019	544,7	510,8	1 236,8
2001	2 277 454	357 577	3 813	38 573	754,9	486,1	2 700,7
2002	4 085 123	689 184	7 098	91 580	1 659,1	1 103,1	6 015,2
2003	4 106 382	440 084	10 063	121 866	2 171,9	1 390,4	8 014,2
2004	13 007 588	644 839	24 150	341 474	4 364,7	2 829,5	17 289,9
2004 ian.	392 685	34 216	1 152	130 141	2 391,6	1 514,5	9 088,0
feb.	578 788	42 680	1 500	144 189	2 581,4	1 665,4	8 751,1
mar.	426 944	50 618	1 492	164 224	2 972,2	1 860,1	8 626,7
apr.	4 096 732	42 910	2 795	175 112	2 706,8	1 868,0	11 477,7
mai	1 073 864	50 710	1 711	196 369	2 927,0	1 978,8	13 372,8
iun.	748 662	61 971	1 848	203 988	3 076,1	2 053,8	14 701,7
iul.	597 814	69 439	1 612	216 097	3 299,0	2 168,2	16 137,5
aug.	396 001	63 058	1 233	199 038	3 158,0	2 035,4	14 975,8
sep.	422 156	54 896	1 252	204 848	3 221,8	2 088,8	14 573,6
oct.	1 957 584	61 479	3 673	244 323	3 894,6	2 465,3	15 393,0
nov.	1 020 015	60 764	2 794	256 247	3 957,5	2 598,3	15 470,2
dec.	1 298 155	52 128	3 090	341 474	4 364,7	2 829,5	17 289,9
2005 ian.	2 643 327	105 558	8 060	431 163	5 645,1	3 616,1	23 420,6
feb.	2 087 361	120 588	9 668	497 368	6 225,9	3 914,3	31 838,7

Sursa: Bursa de Valori București

Notă: Datele privind capitalizarea pieței, indicii BET, BET-C și BET-FI corespund ultimei ședințe de tranzacționare din lună.

16b. PIAȚA DE CAPITAL - RASDAQ

Perioada	Număr acțiuni tranzacționate (mii buc.)	Număr tranzacții	Volum tranzacții (miliarde lei)	Capitalizarea pieței (miliarde lei)	Indice compozit al pieței (puncte)	Indice RAQ I (puncte)	Indice RAQ II (puncte)
2000	1 209 137	140 506	3 066	20 783	689,0	x	x
2001	770 311	87 119	2 718	33 683	829,1	x	x
2002	2 143 317	66 637	4 214	61 074	1 051,9	x	x
2003	877 960	68 750	4 110	79 195	1 280,4	1 247,3	1 454,2
2004	1 206 493	111 386	5 907	79 933	1 779,2	1 960,2	2 509,9
2004 ian.	74 556	6 634	1 004	80 687	1 304,1	1 340,7	1 558,5
feb.	102 407	9 184	367	68 420	1 346,2	1 386,2	1 630,5
mar.	108 245	9 494	496	67 825	1 373,2	1 540,8	1 634,6
apr.	104 563	6 942	320	63 475	1 335,9	1 563,2	1 544,2
mai	65 232	5 681	506	62 975	1 320,9	1 466,9	1 540,3
iun.	80 045	5 652	298	67 044	1 352,2	1 455,1	1 500,1
iul.	61 201	6 310	242	70 093	1 407,3	1 534,7	1 718,1
aug.	52 903	7 744	358	70 690	1 397,2	1 467,5	1 931,4
sep.	127 149	9 829	408	74 462	1 503,6	1 563,8	2 267,7
oct.	175 495	15 132	579	79 433	1 716,6	1 774,8	2 721,5
nov.	115 443	14 608	536	80 112	1 759,2	1 881,7	2 566,5
dec.	130 481	12 544	730	79 933	1 779,2	1 960,2	2 509,9
2005 ian.	225 001	17 889	1 323	94 156	2 102,3	2 492,8	3 745,7
feb.	247 670	20 396	1 337	91 201	2 051,9	2 277,4	3 843,5

Sursa: Bursa Electronică RASDAQ.

Notă: Datele privind capitalizarea pieței și indicii bursieri corespund ultimei ședințe de tranzacționare din lună.

17. BUGETUL GENERAL CONSOLIDAT

- miliarde lei -

	Bugetul de stat			Bugetele locale			Bugetul asigurărilor sociale de stat		
	venituri	cheltuieli	sold	venituri	cheltuieli	sold	venituri	cheltuieli	sold
2000	128 028,8	155 629,6	-27 600,8	33 357,0	33 140,6	+216,4	51 016,4	55 626,9	-4 610,5
2001	148 209,2	184 012,2	-35 803,0	71 042,8	70 522,0	+520,8	76 233,0	83 438,0	-7 205,0
2002	179 205,5	226 823,6	-47 618,1	93 069,4	92 519,6	+549,8	97 244,6	107 203,0	-9 958,4
2003	252 447,3	281 450,7	-29 003,4	128 150,8	128 295,0	-144,2	125 544,7	123 775,7	+1 769,0
2004	321 953,6	340 734,7	-18 781,1	158 989,0	155 139,2	+3 849,8	160 878,3	161 015,3	-137,0
2004 ian.	29 264,6	25 429,2	+3 835,4	13 866,6	9 829,0	+4 037,6	11 254,1	11 531,1	-277,1
feb.	48 232,3	50 865,9	-2 633,6	26 817,4	21 806,7	+5 010,8	22 457,7	23 374,6	-916,9
mar.	68 743,2	74 673,4	-5 930,3	40 492,5	34 211,6	+6 280,9	33 935,8	35 340,6	-1 404,8
apr.	100 550,8	100 461,1	+89,8	54 154,8	47 737,3	+6 417,5	44 630,6	47 344,8	-2 714,2
mai	123 213,7	129 743,1	-6 529,3	65 949,6	60 347,9	+5 601,7	57 402,7	59 409,4	-2 006,7
iun.	143 543,1	157 876,3	-14 333,2	81 138,1	75 335,4	+5 802,7	72 130,1	74 418,0	-2 287,9
iul.	181 551,1	188 619,0	-7 068,0	93 373,5	86 813,2	+6 560,2	84 963,5	87 404,4	-2 440,9
aug.	206 423,7	215 813,2	-9 389,4	102 622,6	95 893,2	+6 729,4	98 430,3	101 057,8	-2 627,4
sep.	235 137,3	242 942,0	-7 804,7	113 209,4	105 726,0	+7 483,4	111 190,0	114 902,8	-3 712,8
oct.	270 923,3	277 692,4	-6 769,1	127 480,9	118 763,1	+8 717,8	127 817,0	128 605,6	-788,6
nov.	296 017,1	308 051,0	-12 033,8	142 602,1	133 915,7	+8 686,4	143 017,4	143 818,8	-801,3
dec.	321 953,6	340 734,7	-18 781,0	158 989,0	155 139,2	+3 849,8	160 878,3	161 015,3	-137,0
2005 ian.

Sursa: Ministerul Finanțelor Publice

(continuare)

- miliarde lei -

	Fondul pentru plata ajutorului de șomaj			Fondul special pentru asigurările de sănătate			Credite externe acordate ministerelor		
	venituri	cheltuieli	sold	venituri	cheltuieli	sold	venituri	cheltuieli	sold
2000	9 269,5	9 273,5	-4,0	28 455,7	25 534,7	+2 921,0	-	18 573,2	-18 573,2
2001	13 691,8	9 238,7	+4 453,1	41 733,8	37 423,1	+4 310,7	-	24 088,7	-24 088,7
2002	18 000,0	11 198,0	+6 802,0	54 800,9	48 349,5	+6 451,4	-	29 246,8	-29 246,8
2003	17 428,8	14 459,1	+2 969,7	55 126,6	62 282,5	-7 155,9	-	36 397,0	-36 397,0
2004	18 997,6	16 579,2	+2 418,4	68 774,4	70 695,2	-1 920,8	-	36 743,6	-36 743,6
2004 ian.	1 734,3	1 128,3	+606,0	5 500,5	4 094,0	+1 406,5	-	2 519,0	-2 519,0
feb.	3 095,3	2 522,4	+572,9	10 763,5	9 426,5	+1 337,0	-	4 358,4	-4 358,4
mar.	4 458,7	4 007,6	+451,1	16 065,7	17 410,7	-1 345,0	-	7 067,4	-7 067,4
apr.	5 862,7	5 496,5	+366,2	21 479,4	22 836,6	-1 357,2	-	9 727,0	-9 727,0
mai	7 300,6	6 788,3	+512,3	27 013,5	28 514,4	-1 500,9	-	11 848,7	-11 848,7
iun.	8 936,7	8 352,3	+584,4	32 713,9	35 424,4	-2 710,5	-	16 094,7	-16 094,7
iul.	10 846,9	9 623,5	+1 223,4	38 486,5	40 284,3	-1 797,8	-	17 812,0	-17 812,0
aug.	12 315,4	10 861,2	+1 454,2	43 955,0	45 757,2	-1 802,2	-	19 704,2	-19 704,2
sep.	13 891,2	12 024,0	+1 867,2	49 512,8	52 050,9	-2 538,1	-	24 938,9	-24 938,9
oct.	15 396,4	13 389,5	+2 006,9	55 265,3	57 265,5	-2 000,2	-	26 884,8	-26 884,8
nov.	17 131,0	14 741,0	+2 390,0	61 315,3	63 055,9	-1 740,6	-	30 359,9	-30 359,9
dec.	18 997,6	16 579,2	+2 418,4	68 774,4	70 695,2	-1 920,8	-	36 743,6	-36 743,6
2005 ian.

17. BUGETUL GENERAL CONSOLIDAT

(continuare)

- miliarde lei -

	Cheltuieli reprezentând rate de capital și diferențe de curs aferente datoriei publice			Bugetul Companiei Naționale a Drumurilor			Bugetul general consolidat *)		
	venituri	cheltuieli	sold	venituri	cheltuieli	sold	venituri	cheltuieli	sold
2000	-	-14 569,4	+14 569,4	-	-	-	251 095,4	283 140,5	-32 045,1
2001	-	-17 417,9	+17 417,9	-	-	-	351 741,1	389 320,7	-37 579,6
2002	-	-31 431,3	+31 431,3	-	-	-	447 521,1	485 603,8	-38 082,7
2003	-	-29 511,9	+29 511,9	13 572,2	27 810,4	-14 238,2	566 928,2	610 879,2	-43 951,0
2004	-	-30 913,4	+30 913,4	15 948,3	32 606,7	-16 658,4	706 997,6	734 231,7	-27 234,1
2004 ian.	-	-3 245,1	+3 245,1	-	-	-	61 144,4	50 639,5	+10 504,9
feb.	-	-4 707,5	+4 707,5	-	-	-	109 016,6	105 103,5	+3 913,1
mar.	-	-6 657,3	+6 657,3	-	-	-	160 405,9	163 624,9	-3 219,0
apr.	-	-8 640,3	+8 640,3	-	-	-	221 458,5	219 561,0	+1 897,5
mai	-	-10 639,9	+10 639,9	-	-	-	273 679,5	277 947,2	-4 267,7
iun.	-	12 978,9	-12 978,9	-	-	-	330 677,3	344 674,4	-13 997,1
iul.	-	-16 237,7	+16 237,7	-	-	-	399 740,1	402 670,9	-2 930,8
aug.	-	-18 318,0	+18 318,0	-	-	-	452 450,9	456 489,1	-4 038,2
sep.	-	-20 714,3	+20 714,3	-	-	-	509 106,3	514 987,9	-5 881,6
oct.	-	-26 288,3	+26 288,3	-	-	-	576 334,3	574 614,6	+1 719,7
nov.	-	-27 431,4	+27 431,4	-	-	-	636 355,2	640 600,6	-4 245,4
dec.	-	-30 913,4	+30 913,4	15 948,3	32 606,0	-16 657,7	706 997,6	734 231,7	-27 234,1
2005 ian.

Sursa: Ministerul Finanțelor Publice

*) S-au eliminat la consolidare fluxurile între bugete.

18a. SITUAȚIA CLASIFICĂRII CREDITELOR

A. Expunere din credite acordate clienților nebankari și băncilor și dobânda aferentă

Neajustată - miliarde lei, sfârșitul perioadei -						
	Total	Standard	În observație	Substandard	Îndoielnic	Pierdere
2004 ian.	290 815,3	192 284,4	72 148,3	15 643,7	3 375,4	7 363,5
feb.	290 398,9	192 236,4	70 453,6	17 120,6	3 518,7	7 069,6
mar.	300 623,3	198 939,3	74 004,1	15 005,4	5 006,0	7 668,5
apr.	308 819,0	206 256,2	75 262,9	14 852,5	4 121,2	8 326,2
mai	316 317,5	209 145,9	79 720,4	13 935,4	4 350,1	9 165,7
iun.	327 172,4	218 229,4	81 161,9	14 020,4	4 123,0	9 637,7
iul.	340 742,0	229 300,3	82 010,7	15 769,7	4 179,2	9 482,0
aug.	354 245,4	238 773,7	82 990,8	19 244,8	4 502,3	8 733,8
sep.	365 986,7	242 030,0	92 067,0	19 355,9	4 761,5	7 772,3
oct.	374 901,8	248 200,7	94 025,9	19 993,7	4 510,6	8 170,9
nov.	372 538,6	247 355,2	91 971,0	21 299,0	4 366,5	7 547,0
dec.	390 822,4	263 767,8	95 457,9	20 440,5	3 102,1	8 054,1
2005 ian.	385 406,8	258 721,0	94 512,9	20 199,7	4 170,8	7 802,4

Ajustată* - miliarde lei, sfârșitul perioadei -						
	Total	Standard	În observație	Substandard	Îndoielnic	Pierdere
2004 ian.	69 894,1	57 164,9	7 846,1	2 207,9	406,5	2 268,7
feb.	73 191,7	58 863,0	8 665,5	2 751,5	508,4	2 403,3
mar.	77 143,5	61 648,8	9 288,9	3 043,2	626,0	2 536,6
apr.	75 486,4	59 548,9	9 205,7	3 181,3	601,2	2 949,3
mai	75 806,4	61 199,5	8 624,6	2 209,6	585,2	3 187,5
iun.	73 705,5	59 355,8	8 349,8	2 150,6	498,1	3 351,2
iul.	83 718,5	67 532,2	10 048,3	2 269,1	460,9	3 408,0
aug.	87 742,3	71 189,6	10 434,8	2 097,1	539,9	3 480,9
sep.	88 660,3	71 624,1	11 055,1	1 900,3	572,0	3 508,8
oct.	90 455,9	73 689,6	10 377,8	2 257,0	547,1	3 584,4
nov.	91 797,4	74 608,6	9 442,0	3 410,6	570,9	3 765,3
dec.	95 915,8	78 498,5	10 876,2	2 251,2	517,3	3 772,6
2005 ian.	92 580,6	76 331,9	9 158,6	2 483,9	815,4	3 790,8

Provizioane - miliarde lei, sfârșitul perioadei -						
	Total	Standard	În observație	Substandard	Îndoielnic	Pierdere
2004 ian.	3 305,7	-	392,3	441,5	203,2	2 268,7
feb.	3 641,1	-	433,3	550,3	254,2	2 403,3
mar.	3 922,7	-	464,5	608,6	313,0	2 536,6
apr.	4 346,5	-	460,3	636,3	300,6	2 949,3
mai	4 353,3	-	431,2	441,9	292,6	3 187,6
iun.	4 447,9	-	417,5	430,1	249,1	3 351,2
iul.	4 594,8	-	502,5	453,8	230,4	3 408,1
aug.	4 692,1	-	521,8	419,4	270,0	3 480,9
sep.	4 727,7	-	552,7	380,1	286,1	3 508,8
oct.	4 828,2	-	518,9	451,4	273,5	3 584,4
nov.	5 205,0	-	472,1	682,2	285,4	3 765,3
dec.	5 025,3	-	543,7	450,3	258,7	3 772,6
2005 ian.	5 153,3	-	457,9	496,9	407,6	3 790,8

B. Expunere din elemente în afara bilanțului pentru care nu se constituie provizioane

- miliarde lei, sfârșitul perioadei -						
	Total	Standard	În observație	Substandard	Îndoielnic	Pierdere
2004 ian.	97 607,6	67 462,3	21 152,6	5 488,6	299,9	3 204,2
feb.	98 579,0	66 305,8	22 806,7	6 015,0	385,7	3 065,8
mar.	107 076,5	74 759,8	22 457,5	4 841,5	1 440,2	3 577,5
apr.	109 501,0	77 864,3	22 959,9	4 563,5	335,2	3 778,1
mai	110 791,0	81 900,2	22 405,0	3 487,0	359,1	2 639,7
iun.	130 899,8	85 667,4	37 243,4	3 503,2	316,7	4 169,1
iul.	136 803,8	90 624,1	38 089,4	3 974,4	328,0	3 787,9
aug.	138 295,3	90 102,1	38 242,4	4 617,5	595,3	4 738,0
sep.	139 982,9	90 266,9	41 056,4	3 233,4	1 858,0	3 568,2
oct.	136 648,6	87 623,5	40 201,8	3 090,3	918,0	4 815,0
nov.	132 746,3	89 394,1	35 658,8	3 922,9	425,6	3 344,9
dec.	132 173,9	88 248,6	36 454,3	3 701,8	489,5	3 279,7
2005 ian.	128 311,3	85 625,1	34 975,8	3 725,6	736,4	3 248,3

C. Expunere din plasamente constituite la alte bănci și dobânda aferentă

Neajustată - miliarde lei, sfârșitul perioadei -						
	Total	Standard	Substandard	Îndoielnic	Pierdere	
2004 ian.	43 016,3	43 008,8	-	-	-	7,5
feb.	39 764,3	39 757,5	-	-	-	6,8
mar.	42 903,8	42 896,8	-	-	-	7,0
apr.	39 322,9	39 278,2	-	-	-	44,7
mai	39 089,8	39 082,8	-	-	-	6,7
iun.	21 997,5	21 990,5	-	-	-	7,0
iul.	24 635,0	24 627,9	-	-	-	7,1
aug.	18 815,7	18 808,7	-	-	-	7,0
sep.	18 853,1	18 846,2	-	-	-	6,9
oct.	25 034,0	25 027,4	-	-	-	6,6
nov.	27 096,0	27 090,0	-	-	-	6,0
dec.	37 409,7	37 403,7	-	-	-	6,0
2005 ian.	31 620,9	31 614,9	-	-	-	6,0

Ajustată* - miliarde lei, sfârșitul perioadei -						
	Total	Standard	Substandard	Îndoielnic	Pierdere	
2004 ian.	29 935,8	29 928,3	-	-	-	7,5
feb.	28 359,8	28 353,0	-	-	-	6,8
mar.	23 816,7	23 809,7	-	-	-	7,0
apr.	26 048,9	26 004,2	-	-	-	44,7
mai	27 986,2	27 979,2	-	-	-	6,7
iun.	20 206,7	20 199,7	-	-	-	7,0
iul.	18 404,6	18 397,5	-	-	-	7,1
aug.	15 943,7	15 936,7	-	-	-	7,0
sep.	16 414,5	16 407,6	-	-	-	6,9
oct.	22 021,0	22 014,4	-	-	-	6,6
nov.	25 163,8	25 157,8	-	-	-	5,9
dec.	33 739,7	33 733,7	-	-	-	6,0
2005 ian.	28 823,7	28 817,7	-	-	-	6,0

Provizioane - miliarde lei, sfârșitul perioadei -						
	Total	Standard	Substandard	Îndoielnic	Pierdere	
2004 ian.	7,5	-	-	-	-	7,5
feb.	6,7	-	-	-	-	6,7
mar.	7,0	-	-	-	-	7,0
apr.	44,7	-	-	-	-	44,7
mai	6,7	-	-	-	-	6,7
iun.	7,0	-	-	-	-	7,0
iul.	7,1	-	-	-	-	7,1
aug.	7,0	-	-	-	-	7,0
sep.	6,9	-	-	-	-	6,9
oct.	6,6	-	-	-	-	6,6
nov.	5,9	-	-	-	-	5,9
dec.	6,0	-	-	-	-	6,0
2005 ian.	6,0	-	-	-	-	6,0

*) Conform Regulamentului BNR nr.2/2000, în perioada octombrie 2000 - decembrie 2002, iar din ianuarie 2003 conform Regulamentului BNR nr.5/2002, modificat prin Regulamentul BNR nr.7/2002.

18b. PRINCIPALII INDICATORI DE PRUDENȚIALITATE

- procente -

Perioada	Raport de solvabilitate (>12%)	Rata capitalului propriu (Capital propriu/ Total activ)	Rata generală de risc	Plasamente și credite interbancare (valoare brută)/ Total activ (valoare brută)	Credite acordate clienței (valoare brută)/ Total activ (valoare brută)	Credite restante și îndoielnice (valoare netă)/ Total portofoliu credite (valoare netă)
2000 dec.	23,79	8,62	38,67	37,08	30,50	0,65
2001 dec.	28,80	12,11	39,73	38,62	32,02	0,72
2002 dec.	25,04	11,61	42,90	38,75	35,90	0,43
2003 dec.	21,09	10,89	50,57	32,77	48,24	0,31
2004 dec.	18,79	8,49	47,53	33,78	45,75	0,28
2004 ian.	21,24	11,04	51,32	32,56	48,93	0,48
feb.	20,99	10,95	51,76	32,54	48,77	0,58
mar.	20,46	10,49	50,51	34,33	47,50	0,60
apr.	20,06	9,52	51,38	31,73	48,83	0,56
mai	20,10	9,44	50,70	33,28	48,69	0,57
iun.	20,34	9,50	48,92	31,78	48,76	0,55
iul.	19,86	9,43	49,05	31,14	48,71	0,51
aug.	19,57	9,05	48,00	30,62	47,95	0,47
sep.	19,74	9,08	48,06	30,25	47,96	0,44
oct.	...	9,03	...	30,47	48,15	0,56
nov.	...	8,98	...	31,14	47,27	0,47
dec.	18,79	8,49	47,53	33,78	45,75	0,28
2005 ian.	...	8,50	...	35,53	45,86	0,34

(continuare)

- procente -

Perioada	Total creanțe restante și îndoielnice (valoare netă)/ Total activ (valoare netă)	Total creanțe restante și îndoielnice (valoare netă)/ Capitalul propriu (din raportarea prudențială a fondurilor proprii)	Total creanțe restante și îndoielnice (valoare netă)/ Surse atrase și împrumutate	Rata riscului de credit (Expunere neajustată, aferentă creditelor și dobânzilor clasificate în categoriile îndoielnic și pierdere/ Total credite și dobânzi clasificate, exclusiv elementele în afara bilanțului)*	Indicatorul de lichiditate (Lichiditate efectivă/ Lichiditate necesară)**
2000 dec.	0,29	3,32	0,32	3,83	x
2001 dec.	0,32	2,66	0,38	2,54	1,30
2002 dec.	0,23	1,97	0,27	1,10	1,37
2003 dec.	0,22	2,04	0,26	3,37	3,03
2004 dec.	0,18	2,17	0,20	2,85	2,35
2004 ian.	0,33	2,99	0,39	3,69	3,19
feb.	0,38	3,49	0,45	3,65	3,29
mar.	0,38	3,59	0,44	4,22	3,05
apr.	0,37	3,92	0,43	4,03	3,13
mai	0,37	3,98	0,43	4,27	2,95
iun.	0,36	3,93	0,42	4,21	2,85
iul.	0,33	3,62	0,38	4,01	2,72
aug.	0,31	3,51	0,35	3,74	2,61
sep.	0,29	3,13	0,33	3,42	2,57
oct.	0,35	3,98	0,40	3,38	2,64
nov.	0,29	3,26	0,33	3,20	2,59
dec.	0,18	2,17	0,20	2,85	2,35
2005 ian.	0,22	2,58	0,25	3,11	2,60

*) Conform Regulamentului BNR nr.2/2000, în perioada octombrie 2000 - decembrie 2002, iar din ianuarie 2003 conform Regulamentului BNR nr.5/2002, modificat prin Regulamentul BNR nr.7/2002.

***) Indicatorul a fost introdus începând cu luna iulie 2001 (conform Normei BNR nr.1/2001); nivelul minim reglementat este 1; începând cu iunie 2003 metodologia de calcul a fost modificată conform Normelor BNR nr.7/2003.

19a. INFORMAȚII DE RISC BANCAR

Perioada	Total sume datorate - Risc global (mld. lei)	Total sume restante (mld. lei)	Număr debitori (persoane fizice și juridice)	Număr debitori cu restanțe (persoane fizice și juridice)	Număr interogări ale bazei de date a CRB pentru debitorii proprii și potențiali	Număr interogări ale bazei de date a CRB pentru debitorii potențiali, cu acordul acestora	Număr debitori raportați de două sau mai multe instituții de credit (persoane fizice și juridice)	Număr credite acordate și angajamente asumate de către instituții de credit
2000	111 862	11 687	18 671	2 498	612	296	1 846	37 324
2001	162 623	13 273	24 239	2 794	1 380	935	2 382	48 327
2002	252 625	14 257	37 551	3 440	16 775	14 795	3 210	70 598
2003	364 528	16 087	73 355	5 173	39 189	35 179	4 414	122 477
2004	495 859	17 595	113 600	8 174	182 968	181 188	6 006	190 725
2004 ian.	354 209	16 472	74 335	5 702	30 829	26 916	4 380	122 854
feb.	370 735	16 805	76 461	6 463	31 603	28 229	4 554	127 777
mar.	386 328	18 051	80 786	6 350	52 565	46 989	4 775	135 334
apr.	397 065	18 533	84 179	6 653	51 370	47 329	4 924	141 493
mai	407 180	18 032	89 061	6 933	63 363	58 552	5 134	149 843
iun.	435 333	18 951	93 958	7 331	74 147	70 073	5 360	157 696
iul.	458 771	19 238	100 746	7 933	73 981	70 527	5 642	169 062
aug.	467 051	18 292	102 357	8 025	68 180	63 677	5 575	176 304
sep.	484 288	20 013	107 686	8 924	131 135	129 494	5 757	183 242
oct.	477 774	19 494	108 882	9 462	137 550	136 048	5 721	189 673
nov.	473 368	18 275	105 803	9 120	178 036	176 168	5 696	181 258
dec.	495 859	17 595	113 600	8 174	182 968	181 188	6 006	190 725
2005 ian.	487 219	18 374	113 014	9 598	130 897	129 166	5 977	190 882

19b. SUME RESTANTE MAI MARI DE 30 DE ZILE ÎNREGISTRATE DE PERSOANELE FIZICE CU EXPUNERE MAI MICĂ DE 200 MILIOANE LEI

- milioane lei; sfârșitul perioadei -

Perioada	Număr persoane fizice cu restanțe >30 zile	Număr restanțe	Total sume restante persoane fizice cu restanțe >30 zile în sistemul bancar românesc	ROL	EUR	USD	Alte valute	Sume restante tip C (întârziere între 31 și 60 zile)	Sume restante tip D (întârziere între 61 și 90 zile)	Sume restante tip E (întârziere de peste 90 zile)	Sume restante tip X (credite scoase în afara bilanțului)
2004 aug.	108 004	123 712	380 387,4	322 321,3	36 868,2	21 198,0	-	76 177,4	50 800,2	187 086,2	66 323,6
sep.	118 338	139 873	481 717,9	416 705,3	42 520,9	22 491,7	-	97 086,4	56 662,3	200 278,9	127 690,3
oct.	128 122	153 149	565 243,0	494 268,8	47 382,4	23 591,8	-	104 358,9	64 411,3	212 654,6	183 818,2
nov.	132 613	166 964	611 491,7	541 024,1	48 800,6	21 666,9	0,1	95 949,7	68 555,1	260 864,0	186 122,9
dec.	144 190	173 563	684 815,7	603 456,0	58 265,5	23 092,2	2,0	91 218,3	63 415,4	287 171,7	243 010,3
2005 ian.	154 301	185 314	694 227,9	605 298,9	64 173,4	24 753,9	1,7	95 361,6	67 636,1	293 560,6	237 669,7

19c. CREDITE ACORDATE ȘI ANGAJAMENTE ASUMATE DE INSTITUȚII DE CREDIT*

- miliarde lei; sfârșitul perioadei -

Perioada	Total sume acordate	Forma de proprietate a beneficiarului de credit							Moneda			
		Proprietate privată	Proprietate de stat	Proprietate mixtă	Societăți comerciale cu participare de capital străin	Proprie- tate coope- ratistă	Persoane fizice	Alte forme de proprietate	ROL	EUR	USD	Alte valute
2000	113 810	91 033	10 241	6 490	4 732	472	524	318	36 186	23 944	52 111	1 570
2001	174 013	133 386	21 984	7 803	8 498	538	1 213	591	52 121	42 483	78 326	1 083
2002	268 387	206 128	37 938	9 523	8 759	890	4 278	873	72 665	84 286	110 319	1 117
2003	394 564	297 728	51 767	11 523	10 692	1 253	18 222	3 380	115 932	152 681	123 857	2 094
2004	558 618	407 794	69 579	11 946	18 093	1 880	41 055	8 271	146 876	263 384	146 577	1 781
2004 ian.	389 526	292 611	51 338	10 826	10 881	1 277	18 842	3 752	114 500	150 319	123 217	1 491
feb.	410 295	311 761	51 191	10 858	11 156	1 363	19 997	3 970	120 641	162 908	124 720	2 027
mar.	422 273	325 088	47 858	10 753	11 289	1 443	21 687	4 156	123 491	172 510	124 313	1 960
apr.	436 139	335 592	48 925	11 351	11 255	1 524	23 219	4 273	126 344	182 000	125 825	1 969
mai	448 687	342 786	49 175	11 381	13 631	1 671	25 248	4 795	128 938	192 053	125 679	2 018
iun.	478 649	358 951	59 677	11 142	14 418	1 616	27 598	5 249	131 091	202 849	142 633	2 076
iul.	497 467	371 016	61 868	10 992	15 407	1 823	30 468	5 893	134 707	215 747	144 942	2 072
aug.	513 024	378 428	66 220	11 171	15 650	1 952	32 280	7 323	136 858	227 932	146 215	2 019
sep.	532 531	391 964	66 205	11 445	18 068	1 974	34 739	8 137	140 758	238 830	150 960	1 982
oct.	533 640	395 451	64 169	12 088	15 373	1 882	36 392	8 286	142 957	243 452	145 189	2 042
nov.	541 675	398 296	66 918	12 329	16 456	1 813	37 327	8 535	144 403	251 075	144 248	1 949
dec.	558 618	407 794	69 579	11 946	18 093	1 880	41 055	8 271	146 876	263 384	146 577	1 781
2005 ian.	565 415	414 453	69 462	11 389	17 777	1 804	42 560	7 969	147 302	271 803	144 569	1 741

*) Se referă la expunerea față de un singur debitor, expunere egală sau mai mare de 200 milioane lei, și reprezintă 81,2 la sută din valoarea creditelor acordate și a angajamentelor asumate de către sistemul bancar, conform datelor Centralei Riscurilor Bancare. Suma acordată reprezintă creditul acordat sau angajamentul asumat conform contractului. Suma acordată nu este actualizată în luna curentă pentru creditele sau angajamentele acordate în valută raportate în lunile anterioare.

(continuare)

- miliarde lei; sfârșitul perioadei -

Perioada	Total sume acordate	Sector de activitate							Forma de proprietate a instituțiilor de credit		Tipul instituțiilor de credit (încadrarea juridică)	
		Industria	Servicii	Construcții	Agricultură, silvicultură, piscicultură	Activități ale instituțiilor financiar- bancare și case de pensii	Adminis- trație publică, învăță- mânt, sănătate	Persoane fizice și gospo- dării perso- nale	Instituții de credit de stat și cu capital majoritar de stat	Instituții de credit private și cu capital majoritar privat	Instituții de credit - persoane juridice române	Sucursalele din România ale instituții- lor de credit străine
2000	113 810	61 294	40 063	5 101	4 410	871	1 547	524	43 692	70 118	100 770	13 040
2001	174 013	91 749	62 697	8 481	5 605	2 134	2 134	1 213	64 787	109 226	156 022	17 992
2002	268 387	130 316	98 698	12 937	7 929	5 830	8 400	4 278	87 707	180 681	233 928	34 459
2003	394 564	171 758	140 789	20 941	11 537	13 320	17 994	18 224	118 788	275 776	348 798	45 765
2004	558 618	211 773	203 724	31 029	14 623	20 748	35 640	41 081	5 435	553 183	502 477	56 141
2004 ian.	389 526	171 596	136 531	20 174	11 566	13 700	17 115	18 845	120 948	268 577	342 795	46 731
feb.	410 295	177 743	146 679	21 155	12 217	14 008	18 493	20 000	120 381	289 915	361 735	48 560
mar.	422 273	180 684	151 661	22 240	12 816	15 251	17 931	21 690	122 713	299 560	373 501	48 772
apr.	436 139	182 522	158 466	23 371	12 944	16 173	19 440	23 222	123 801	312 338	385 917	50 221
mai	448 687	185 160	163 008	24 442	13 245	16 721	20 861	25 251	126 158	322 530	395 228	53 459
iun.	478 649	191 157	173 800	25 691	14 146	16 447	29 809	27 600	144 408	334 241	424 480	54 169
iul.	497 467	194 070	182 265	26 293	14 549	17 836	31 984	30 472	147 566	349 902	441 759	55 709
aug.	513 024	196 785	186 498	28 337	13 836	19 648	35 634	32 287	152 254	360 770	455 131	57 893
sep.	532 531	204 033	192 720	30 160	14 551	19 928	36 373	34 766	158 454	374 076	473 521	59 009
oct.	533 640	201 008	195 380	30 887	14 388	20 358	35 201	36 418	161 289	372 351	482 993	50 647
nov.	541 675	204 180	198 232	31 162	13 396	21 681	35 670	37 354	160 565	381 110	485 091	56 584
dec.	558 618	211 773	203 724	31 029	14 623	20 748	35 640	41 081	5 435	553 183	502 477	56 141
2005 ian.	565 415	209 083	209 807	31 366	14 280	20 487	37 806	42 586	5 561	559 853	508 497	56 918

19c. CREDITE ACORDATE ȘI ANGAJAMENTE ASUMATE DE INSTITUȚII DE CREDIT*

(continuare)

- miliarde lei; sfârșitul perioadei -

Perioada	Total sume acordate	Tip de risc								Termen de acordare		
		Credite de trezorerie	Credite pentru echipament	Credite de export	Credite comerciale	Credite pentru bunuri imobiliare	Obliga- țiuni	Alte credite	Angajamente asumate față de o persoană fizică sau juridică nebanară	Pe termen scurt (până la 12 luni)	Pe termen mediu (1-5 ani)	Pe termen lung (peste 5 ani)
2000	113 810	60 289	20 336	3 125	1 731	1 508	-	6 454	20 366	60 747	37 629	15 434
2001	174 013	95 126	29 629	4 982	3 181	3 884	403	10 417	26 391	93 793	57 486	22 734
2002	268 387	141 260	41 878	3 812	7 350	8 167	1 820	21 076	43 025	129 176	101 537	37 674
2003	394 564	185 275	68 212	6 574	9 397	23 810	2 053	47 236	52 007	180 776	150 810	62 978
2004	558 618	234 689	96 182	9 600	16 711	48 922	723	64 637	87 154	236 942	202 541	119 136
2004 ian.	389 526	180 420	64 372	7 071	9 579	25 238	2 044	47 372	53 430	177 716	149 549	62 261
feb.	410 295	188 789	70 185	7 177	10 046	26 490	2 044	49 947	55 617	186 314	159 346	64 635
mar.	422 273	194 932	72 010	7 348	10 090	28 452	1 291	51 224	56 926	196 274	161 199	64 800
apr.	436 139	199 839	73 869	7 175	10 851	30 319	824	53 096	60 166	206 619	159 993	69 526
mai	448 687	204 141	75 306	8 336	11 395	32 615	715	52 001	64 179	210 787	165 225	72 676
iun.	478 649	210 966	77 818	8 284	11 419	35 548	736	52 690	81 187	215 743	172 524	90 382
iul.	497 467	219 004	82 590	8 140	12 492	38 343	717	55 073	81 109	220 652	181 260	95 556
aug.	513 024	221 457	87 548	8 647	13 859	39 824	717	58 263	82 708	224 314	182 421	106 289
sep.	532 531	227 437	90 920	8 517	13 744	42 986	717	61 897	86 312	231 524	190 669	110 337
oct.	533 640	226 648	92 406	8 740	14 670	45 392	695	62 927	82 161	226 286	196 018	111 336
nov.	541 675	229 117	94 067	9 342	14 424	46 353	721	63 086	84 566	227 947	201 564	112 164
dec.	558 618	234 689	96 182	9 600	16 711	48 922	723	64 637	87 154	236 942	202 541	119 136
2005 ian.	565 415	238 995	97 303	9 526	16 426	49 443	717	67 783	85 222	240 022	202 364	123 028

*) Se referă la expunerea față de un singur debitor, expunere egală sau mai mare de 200 milioane lei, și reprezintă 81,2 la sută din valoarea creditelor acordate și a angajamentelor asumate de către sistemul bancar, conform datelor Centralei Riscurilor Bancare. Suma acordată reprezintă creditul acordat sau angajamentul asumat conform contractului. Suma acordată nu este actualizată în luna curentă pentru creditele sau angajamentele acordate în valută raportate în lunile anterioare.

19d. CREDITE ACORDATE DE INSTITUȚII DE CREDIT*

- miliarde lei; sfârșitul perioadei -

Perioada	Total sume acordate	Forma de proprietate a beneficiarului de credit							Moneda			
		Proprietate privată	Proprietate de stat	Proprietate mixtă	Societăți comerciale cu participare de capital străin	Proprietate cooperatistă	Persoane fizice	Alte forme de proprietate	ROL	EUR	USD	Alte valute
2000	93 444	77 332	6 785	5 251	2 925	414	462	275	32 516	17 737	41 981	1 210
2001	147 622	115 844	17 096	6 256	6 334	442	1 114	535	47 160	35 554	64 295	614
2002	225 363	180 296	25 431	7 574	6 321	832	4 108	801	64 075	69 070	91 592	625
2003	342 557	259 966	43 535	8 819	7 712	1 218	18 032	3 276	104 159	133 406	103 885	1 107
2004	471 464	352 847	48 029	9 079	10 748	1 823	40 935	8 003	132 141	235 432	103 020	871
2004 ian.	336 095	253 843	42 991	8 129	7 574	1 234	18 678	3 647	102 300	131 035	102 192	568
feb.	354 678	270 690	42 560	8 553	7 868	1 313	19 837	3 856	107 001	143 040	103 542	1 096
mar.	365 347	282 943	39 275	8 478	7 699	1 383	21 535	4 035	108 994	151 269	104 189	895
apr.	375 973	291 007	39 915	9 009	7 348	1 451	23 073	4 170	111 102	159 442	104 537	891
mai	384 508	297 134	39 547	9 049	7 430	1 598	25 060	4 690	113 070	169 079	101 457	901
iun.	397 462	306 110	40 531	8 788	7 879	1 551	27 440	5 162	115 006	178 690	102 858	907
iul.	416 358	318 314	42 689	8 687	8 855	1 770	30 236	5 807	118 416	191 743	105 278	922
aug.	430 316	324 315	47 221	8 706	9 033	1 895	32 051	7 094	121 157	202 409	105 837	913
sep.	446 218	336 644	47 378	9 021	8 943	1 918	34 548	7 766	124 815	212 757	107 780	866
oct.	451 479	341 717	45 171	9 591	9 005	1 825	36 246	7 925	126 725	217 873	105 943	938
nov.	457 109	344 085	47 593	9 250	9 090	1 756	37 161	8 175	128 832	223 617	103 721	939
dec.	471 464	352 847	48 029	9 079	10 748	1 823	40 935	8 003	132 141	235 432	103 020	871
2005 ian.	480 193	359 699	49 790	8 507	10 315	1 749	42 441	7 692	132 568	243 961	102 792	871

*) Se referă la expunerea față de un singur debitor, expunere egală sau mai mare de 200 milioane lei, și reprezintă cel puțin 81,2 la sută din valoarea creditelor acordate de către sistemul bancar, conform datelor Centralei Riscurilor Bancare. Suma acordată reprezintă creditul acordat conform contractului. Suma acordată nu este actualizată în luna curentă pentru creditele acordate în valută raportate în lunile anterioare.

19d. CREDITE ACORDATE DE INSTITUȚII DE CREDIT*

(continuare)

- miliarde lei; sfârșitul perioadei -

Perioada	Total sume acordate	Sector de activitate						
		Industria	Servicii	Construcții	Agricultură, silvicultură, piscicultură	Activități ale instituțiilor financiar-bancare și case de pensii	Administrație publică, învățământ, sănătate	Persoane fizice și gospodării personale
2000	93 444	50 353	33 047	3 629	4 243	801	908	462
2001	147 622	78 156	53 207	6 050	5 217	2 076	1 801	1 114
2002	225 363	110 941	83 144	8 593	7 464	5 445	5 667	4 108
2003	342 557	145 907	123 116	14 381	11 096	12 873	17 149	18 034
2004	471 464	175 829	174 622	21 350	13 903	19 297	25 501	40 961
2004 ian.	336 095	144 684	118 400	13 715	11 069	13 262	16 284	18 680
feb.	354 678	150 427	127 243	14 600	11 542	13 359	17 668	19 839
mar.	365 347	152 690	132 229	15 535	11 964	14 328	17 063	21 537
apr.	375 973	153 756	137 988	15 972	11 960	14 955	18 265	23 076
mai	384 508	153 563	141 975	16 681	12 218	15 529	19 478	25 064
iun.	397 462	156 813	146 977	17 836	13 082	15 395	19 917	27 443
iul.	416 358	160 858	154 654	18 586	13 601	16 601	21 819	30 240
aug.	430 316	164 481	158 132	19 187	13 072	17 961	25 426	32 057
sep.	446 218	168 681	164 332	20 602	13 672	18 174	26 183	34 575
oct.	451 479	169 038	167 427	21 127	13 603	18 965	25 048	36 272
nov.	457 109	169 654	170 174	21 544	12 740	20 256	25 552	37 188
dec.	471 464	175 829	174 622	21 350	13 903	19 297	25 501	40 961
2005 ian.	480 193	175 136	180 923	21 499	13 592	19 029	27 545	42 467

*) Se referă la expunerea față de un singur debitor, expunere egală sau mai mare de 200 milioane lei, și reprezintă cel puțin 81,2 la sută din valoarea creditelor acordate de către sistemul bancar, conform datelor Centralei Riscurilor Bancare. Suma acordată reprezintă creditul acordat conform contractului. Suma acordată nu este actualizată în luna curentă pentru creditele acordate în valută raportate în lunile anterioare.

(continuare)

- miliarde lei; sfârșitul perioadei -

Perioada	Forma de proprietate a instituțiilor de credit		Tipul instituțiilor de credit (încadrarea juridică)		Termen de acordare		
	Instituții de credit de stat și cu capital majoritar de stat	Instituții de credit private și cu capital majoritar privat	Instituții de credit - persoane juridice române	Sucursalele din România ale instituțiilor de credit străine	Pe termen scurt (până la 12 luni)	Pe termen mediu (1-5 ani)	Pe termen lung (peste 5 ani)
2000	31 743	61 701	82 651	10 793	54 088	30 468	8 887
2001	49 440	98 182	133 616	14 006	85 099	47 424	15 099
2002	69 081	156 282	196 092	29 271	117 088	82 411	25 864
2003	97 862	244 695	302 488	40 069	160 380	129 939	52 238
2004	5 125	466 339	422 087	49 377	207 772	169 131	94 561
2004 ian.	100 177	235 918	295 691	40 404	155 735	129 038	51 321
feb.	99 723	254 955	312 704	41 974	162 775	138 200	53 702
mar.	102 017	263 331	322 456	42 891	170 573	139 861	54 914
apr.	102 785	273 188	332 366	43 607	179 207	137 668	59 098
mai	104 408	280 100	339 206	45 302	179 666	142 545	62 297
iun.	107 816	289 646	351 441	46 020	183 304	148 272	65 886
iul.	111 376	304 982	368 756	47 602	189 343	156 053	70 963
aug.	116 701	313 615	381 000	49 316	192 292	157 357	80 667
sep.	120 328	325 890	396 166	50 052	199 670	161 434	85 114
oct.	123 023	328 456	405 278	46 201	198 460	166 214	86 805
nov.	122 506	334 603	407 753	49 356	199 080	169 902	88 126
dec.	5 125	466 339	422 087	49 377	207 772	169 131	94 561
2005 ian.	5 135	475 058	430 046	50 147	214 074	168 022	98 097

**20a. SITUAȚIA INSTRUMENTELOR DE PLATĂ
DE DEBIT REFUZATE**

Perioada	Total		din care: motive majore	
	Număr	Sumă (mil. lei)	Număr	Sumă (mil. lei)

1) Cecuri

2004 ian.	1 854	230 101,9	1 660	197 712,7
feb.	1 296	203 010,2	1 170	176 168,6
mar.	1 772	305 898,9	1 577	281 207,5
apr.	1 441	263 063,9	1 307	210 044,0
mai	1 698	278 914,6	1 581	227 527,1
iun.	2 484	537 668,0	2 298	439 055,3
iul.	2 162	374 081,1	1 983	339 342,8
aug.	1 846	337 802,6	1 682	267 155,3
sep.	1 667	360 026,3	1 520	305 950,0
oct.	1 700	369 233,9	1 572	306 978,8
nov.	1 857	331 159,2	1 661	272 369,9
dec.	2 436	497 835,2	2 204	420 976,0
2005 ian.	1 800	257 701,1	1 638	224 944,4

2) Cambii

2004 ian.	-	-	-	-
feb.	-	-	-	-
mar.	-	-	-	-
apr.	-	-	-	-
mai	-	-	-	-
iun.	-	-	-	-
iul.	-	-	-	-
aug.	1	17,5	1	17,5
sep.	-	-	-	-
oct.	1	164,3	1	164,3
nov.	-	-	-	-
dec.	-	-	-	-
2005 ian.	-	-	-	-

3) Bilete la ordin

2004 ian.	7 844	615 738,9	6 628	525 155,1
feb.	6 733	458 925,8	6 076	406 630,5
mar.	8 772	804 257,0	7 912	711 353,6
apr.	8 454	538 766,7	7 549	446 163,7
mai	8 907	1 190 699,8	7 973	1 107 589,4
iun.	9 827	549 802,4	8 838	479 680,9
iul.	9 992	709 052,7	8 854	642 106,5
aug.	7 714	597 977,2	6 765	513 280,1
sep.	7 421	578 930,1	6 344	507 128,0
oct.	8 847	562 232,7	7 775	494 263,0
nov.	9 990	714 317,4	8 875	612 401,8
dec.	10 961	778 208,7	9 526	627 962,9
2005 ian.	8 444	521 851,3	7 186	401 611,0

Total

2004 ian.	9 698	845 840,8	8 288	722 867,8
feb.	8 029	661 936,0	7 246	582 799,1
mar.	10 544	1 110 156,0	9 489	992 561,1
apr.	9 895	801 830,6	8 856	656 207,7
mai	10 605	1 469 614,4	9 554	1 335 116,5
iun.	12 311	1 087 470,4	11 136	918 736,2
iul.	12 154	1 083 133,8	10 837	981 449,3
aug.	9 561	935 797,3	8 448	780 452,9
sep.	9 088	938 956,3	7 864	813 077,9
oct.	10 548	931 631,0	9 348	801 406,2
nov.	11 847	1 045 476,6	10 536	884 771,7
dec.	13 397	1 276 043,9	11 730	1 048 938,8
2005 ian.	10 244	779 552,4	8 824	626 555,4

**20b. SITUAȚIA TITULARILOR DE CONT
CARE AU GENERAT INCIDENTE DE PLATĂ**

Perioada	Total (număr)	Persoane cu risc	Persoane aflate în interdicție bancară
----------	---------------	------------------	--

1) Persoane fizice

2004 ian.	28	24	4
feb.	30	28	4
mar.	26	24	1
apr.	25	21	-
mai	28	25	-
iun.	26	25	6
iul.	26	21	1
aug.	31	29	4
sep.	29	26	1
oct.	43	37	3
nov.	55	49	3
dec.	50	43	5
2005 ian.	39	33	1

2) Persoane juridice

2004 ian.	2 788	2 432	506
feb.	2 652	2 384	437
mar.	3 085	2 792	522
apr.	2 932	2 673	479
mai	3 114	2 840	571
iun.	3 285	2 982	623
iul.	3 286	2 970	605
aug.	3 106	2 800	605
sep.	2 760	2 493	519
oct.	2 929	2 614	466
nov.	3 181	2 853	556
dec.	3 555	3 204	663
2005 ian.	2 952	2 616	498

Total

2004 ian.	2 816	2 456	510
feb.	2 682	2 412	441
mar.	3 111	2 816	523
apr.	2 957	2 694	479
mai	3 142	2 865	571
iun.	3 311	3 007	629
iul.	3 312	2 991	606
aug.	3 137	2 829	609
sep.	2 789	2 519	520
oct.	2 972	2 651	469
nov.	3 236	2 902	559
dec.	3 605	3 247	668
2005 ian.	2 991	2 649	499

PRECIZĂRI METODOLOGICE

Anexa 1 | Datele lunare cu privire la principalii indicatori economico-sociali (date prezentate de Institutul Național de Statistică în *Buletinul statistic lunar*) au caracter provizoriu și pot face obiectul unor revizuri ulterioare; datele se definitivează anual, pe baza anchetei structurale de întreprindere și a unor anchete anuale specifice efectuate de INS. Începând cu anul 2004, anul de referință folosit la calcularea indicelui producției industriale este anul 2000. Începând cu ianuarie 2005, eșantionul anchetei utilizate în determinarea câștigului salarial și a numărului de salariați a fost modificat. Actualizarea seriilor de date se face permanent, după publicarea acestora de către INS.

Anexa 2 | Pentru anul 2005, calculul indicilor prețurilor de consum cu bază fixă se face cu prețurile medii din anul 2003 și ponderile din același an determinate pe baza cheltuielilor medii din Ancheta bugetelor de familie.

Anexa 6 | **BUBID** - Rata dobânzii pentru depozite atrase de bănci; **BUBOR** - Rata dobânzii pentru depozite plasate de bănci.

Anexele 7, 8 | Începând cu luna mai 2003, **ratele dobânzilor practicate în sistemul bancar** se calculează conform Normei BNR nr.2/21.02.2003. Aceasta reglementează modul de determinare și raportare a ratelor medii ale dobânzii active curente și ale dobânzii pasive și a ratelor medii ale dobânzii aferente creditelor noi și ale dobânzii aferente depozitelor noi. Datele sunt furnizate de instituțiile de credit din România: bănci, persoane juridice române, sucursalele din România ale băncilor persoane juridice străine, și de casele centrale ale cooperativelor de credit.

Anexa 9a | **Rata lunară a dobânzii de referință**, introdusă prin Circulara nr. 3 din 1 februarie 2002, se calculează ca medie aritmetică, ponderată cu volumul tranzacțiilor, a ratelor dobânzii la depozitele atrase de BNR și la operațiunile *reverse repo* din luna anterioară celei pentru care se face anunțul. Rata medie anuală a dobânzii de referință a BNR se calculează ca medie aritmetică ponderată cu

volumul tranzacțiilor a ratelor lunare ale dobânzii de referință a BNR.

Operațiunile de piață monetară efectuate de BNR și facilitățile de creditare și de depozit acordate de către aceasta băncilor sunt stipulate în Regulamentul BNR nr. 1 din 30 martie 2000. Volumul operațiunilor de piață monetară efectuate de către BNR (depozite atrase și emisiuni de certificate de depozit) este prezentat sub forma nivelurilor medii zilnice atât pentru tranzacțiile din cursul perioadei de referință (date flux), cât și pentru soldul acestora la sfârșitul perioadei (date stoc). Rata medie a dobânzii în luna de raportare se calculează ca medie aritmetică ponderată cu volumul tranzacțiilor a ratelor dobânzii aplicate operațiunilor de flux/stoc.

Anexa 9b | **Facilitățile permanente (de creditare și de depozit) acordate băncilor de către BNR** sunt accesate la inițiativa băncilor pentru acoperirea nevoilor de lichiditate temporare.

Rata dobânzii pentru facilitatea marginală de credit este rata la care băncile pot obține lichiditate pe termen foarte scurt (*overnight*) – rata lombard. **Rata dobânzii pentru facilitatea marginală de depozit** este rata la care băncile pot să își plaseze la BNR la sfârșitul zilei resursele excedentare. Nivelurile ratelor dobânzii la facilitățile permanente sunt stabilite de Consiliul de administrație al BNR, în conformitate cu obiectivele de politică monetară.

Anexa 9c | Regulamentul nr. 6 din 24 iulie 2002 al BNR prevede regimul rezervelor minime obligatorii aplicat băncilor/caselor centrale ale cooperativelor de credit. Acestea trebuie să mențină disponibilități bănești, în lei și valută, în conturi deschise la BNR, pe durata perioadei de aplicare (intervalul cuprins între data de 24 a lunii curente și data de 23 a lunii următoare). **Rata rezervelor minime obligatorii** se aplică nivelului mediu, în cadrul unei perioade de observare (intervalul cuprins între data de 24 a lunii precedente și data de 23 a lunii curente), elementelor de pasiv din bilanțul băncilor (cuprinzând ansamblul teritoriului național) și respectiv din bilanțul agregat al rețelelor cooperatiste de credit. **Remunerarea rezervelor minime obligatorii** se realizează printr-o

rată a dobânzii situată cel puțin la nivelul ratei dobânzii medii la depunerile la vedere practicate de bănci și se aplică nivelului efectiv al rezervelor.

Anexa 10 | Începând cu decembrie 2002, **participațiile la organisme internaționale**, precum și **obligatiile** față de acestea au fost reclasificate la active externe, respectiv pasive externe. **Activele interbancare** includ creditele acordate băncilor, plasamentele la bănci din Trezoreria statului și disponibilul în valută la bănci în țară. **Pasivele interbancare** includ depozitele băncilor, în lei și valută, la banca centrală. **Diverse active/pasive** includ poziții (conturi) referitoare la activitatea proprie băncii centrale (active – mijloace fixe, debitori, cheltuieli anticipate etc.; pasive – decontări, creditori etc.).

Anexele 10, 12 | **Contul general al Trezoreriei** include conturi de încasări și plăți care privesc bugetul de stat, bugetele locale, bugetul asigurărilor sociale de stat și fonduri extrabugetare deschise la bănci.

Anexele 10, 12, 14 | **Aurul monetar** este aurul deținut de banca centrală și este componentă a rezervelor internaționale ale țării. **Evaluarea în euro** a stocului de aur al BNR se face la prețul de pe piața londoneză din ultima zi a fiecărei luni. Până în decembrie 2004, **evaluarea în lei** a stocului de aur s-a făcut la un preț intern unic, iar a intrărilor și ieșirilor la prețul curent. Stocul se reevalua numai la sfârșitul anului. Începând cu ianuarie 2005, evaluarea în lei a stocului de aur se face la prețul pieței.

Anexa 11 | În ceea ce privește băncile cărora li s-au retras autorizațiile de funcționare, acestea sunt incluse la nivelul ultimei luni de raportare: februarie 2002 (BRS); aprilie 2002 (BTR), aprilie 2003 (Banca Columna) cu ajustarea poziției ”depozite populație” cu plățile făcute deponenților. Începând cu luna mai 2003, a fost inclusă Casa Centrală a Cooperativelor de credit CREDITCOOP.

Anexa 12 | **Activele externe nete** ale sistemului bancar se obțin prin deducerea din activele externe în valută convertibilă (activele externe de rezervă plus participațiile la bănci străine) a pasivelor externe în valută convertibilă.

Anexa 13a | **Poziția investițională internațională a României**, în conformitate cu definiția acceptată de practica internațională, reprezintă stocurile de active și pasive financiare externe ale unei țări, la un moment dat. Tabelul standard al poziției investiționale internaționale cuprinde atât stocurile activelor și pasivelor financiare externe de la începutul și sfârșitul unei perioade, cât și tranzacțiile financiare, modificările de cursuri de schimb, de prețuri internaționale și alte modificări financiare, ce au avut loc în același interval de timp. De menționat faptul că tranzacțiile financiare incluse în poziția investițională internațională fac obiectul contului financiar al balanței de plăți.

Anexa 15a | **Volumul lunar al tranzacțiilor pe piața valutară interbancară** se determină prin însumarea nivelurilor zilnice ale tranzacțiilor, nivelul zilnic reprezentând maximumul dintre volumul vânzărilor și cumpărărilor. Volumul mediu anual al tranzacțiilor valutare se determină ca medie aritmetică a volumului tranzacțiilor valutare lunare.

Cursul de schimb mediu lunar (ROL/EUR și ROL/USD) se calculează ca medie aritmetică simplă a cursurilor valutare zilnice ale pieței valutare comunicate de Banca Națională a României. **Cursul de schimb mediu anual** (ROL/EUR și ROL/USD) se calculează ca medie aritmetică simplă a cursurilor medii lunare.

Anexa 16a | **Indicele Bursei de Valori București, BET** (*Bucharest Exchange Trading*) este primul indice oficial introdus la BVB și a fost lansat la 22 septembrie 1997. Acesta reflectă tendința de ansamblu a prețurilor celor mai lichide 10 acțiuni, fiind utilizat ca suport în tranzacționarea de instrumente derivate (*futures* și *options*) în scopul managementului riscului. Indicele este calculat ca o medie ponderată (cu capitalizarea) a titlurilor aflate în portofoliul indicelui. Acțiunile trebuie să fie cotate la categoria I și trebuie să aibă cea mai mare capitalizare bursieră (suma capitalizărilor firmelor ale căror acțiuni sunt în portofoliul indicelui să depășească 60 la sută din capitalizarea bursieră totală); în ceea ce privește lichiditatea acestor acțiuni, valoarea tranzacțiilor în ultimele 3/6/9 luni trebuie să fie peste 70 la sută din totalul valorii de tranzacționare.

Indicele compozit al Bursei de Valori București (BET-C) reprezintă evoluția tuturor titlurilor tranzacționate la BVB. Modul de calcul este similar cu cel

utilizat în cazul indicelui BET. În coșul indicelui vor fi automat incluse noile societăți pe măsură ce acestea sunt cotate, în ziua următoare formării prețului de piață. Totodată, BET-C reflectă și modificările care au loc în capitalul social al societăților cotate.

Atât în cazul BET, cât și în cazul BET-C, din societățile care pot intra în componența coșului sunt excluse fondurile de investiții. De asemenea, pentru a evita influențarea valorilor indicelui de către evoluția unui număr mic de societăți, ponderea oricărei societăți este limitată la 20 la sută.

Indicele BET-FI a fost calculat inițial pentru cele cinci SIF înscrise la cota bursei, urmând să includă toate fondurile de investiții care vor fi cotate ulterior. Data începerii calculării este 1 noiembrie 2000; valoarea lui inițială (la 31 octombrie 2000) este de 1 000 puncte; metodologia de calcul este identică cu cea aplicată pentru calculul indicelui BET-C (ponderare cu capitalizarea și actualizarea în momentul majorărilor de capital, utilizând prețurile de închidere).

Anexa 16b | **Indicele RASDAQ Compozit** a fost lansat la 31 iulie 1998, valoarea de start a acestuia fiind de 1000 puncte. În calcularea indicelui sunt incluse toate societățile listate la Bursa Electronică RASDAQ, urmărindu-se sintetizarea tendinței globale a prețurilor acțiunilor emise de societățile listate. Din punct de vedere al metodologiei de calcul, acest indice se încadrează în familia de indici bursieri obținuți prin ponderarea cu capitalizarea de piață. Participarea unui simbol în indice este limitată la 25 la sută din totalul capitalizării simbolurilor incluse în RASDAQ-C. **Indicii RAQ-I și RAQ-II** au fost lansați o dată cu introducerea Categoriilor de Excelență, pentru a reflecta evoluția de ansamblu a prețurilor emitenților de top listați pe Bursa Electronică RASDAQ la Categoria I, respectiv II. Metoda de calcul este aceeași cu cea utilizată pentru calculul RASDAQ-C. Data lansării a fost 28 octombrie 2002, iar valoarea inițială 1 079,216 puncte.

Anexele 18a, 18b | Începând cu 1 ianuarie 2003 metodologia de clasificare a creditelor și de constituire a provizioanelor specifice de risc a fost modifi-

cată de Regulamentul nr.5/2002, modificat prin Regulamentul nr.7/2002. Noul regulament introduce, printre altele, un nou criteriu în clasificarea creditelor: performanța financiară a debitorilor, cu impact negativ asupra indicatorilor ce definesc calitatea activelor și adecvarea capitalului.

Anexele 19a, 19b, 19c, | **Informația de risc bancar** cuprinde datele de identificare ale unui debitor – persoană fizică sau juridică nebancaară – și cele referitoare la operațiunile în lei și în valută prin care instituțiile de credit se expun riscului de credit față de acel debitor prin: a) acordarea de credite; b) asumarea de angajamente de către instituția de credit în numele debitorului.

Informația de risc se referă la expunerea fiecărei instituții de credit din sistemul bancar românesc față de un debitor, expunere egală sau mai mare de 200 milioane lei. Începând cu august 2004, ca urmare a intrării în vigoare a Regulamentului nr. 4/2004 privind organizarea și funcționarea la BNR a Centralei Riscurilor Bancare, la CRB sunt raportate și restanțele mai mari de 30 de zile înregistrate în restituirea creditelor de către persoanele fizice cu expunere mai mică de 200 milioane lei.

Începând cu luna septembrie 2003, la Centrala Riscurilor Bancare raportează și CREDITCOOP – Casa Centrală.

Termenul de acordare a creditelor este conform Legii bancare nr. 58/1998, cu modificările și completările ulterioare; **Forma de proprietate a beneficiarului de credite**, în conformitate cu Normele metodologice ale MF nr. 370542/1999 (Nomenclator forme de proprietate); gruparea răspunde necesităților de analiză ale BNR; **Tipul de credit acordat persoanelor fizice și juridice nebancaare (tip risc)** este conform Planului de conturi pentru societățile bancare și normelor de utilizare a acestuia (1997), cu modificările și completările ulterioare; **Moneda în care a fost acordat creditul**, în conformitate cu normele internaționale în vigoare; gruparea răspunde necesităților de analiză ale BNR; **Activitatea beneficiarului de credite**, conform Ordinului Președintelui Institutului Național de Statistică nr. 601/2002 privind actualizarea CAEN; gruparea răspunde necesităților de analiză ale BNR.