



BULETIN LUNAR

MARTIE 2007

ISSN 1224-2098

NOTĂ

Redactarea a fost finalizată la data de 18 mai 2007.

*Datele statistice au fost furnizate de Institutul Național de Statistică,
Ministerul Economiei și Finanțelor, Bursa de Valori București,
Bursa Electronică RASDAQ
și Banca Națională a României.*

*Unele dintre aceste date au caracter provizoriu,
urmând a fi revizuite în publicațiile ulterioare.*

*Redactarea finală și tehnoredactarea buletinului
au fost realizate de Direcția Studii și Publicații.*

*Reproducerea publicației este interzisă, iar utilizarea datelor
în diferite lucrări este permisă numai cu indicarea sursei.*

*tel.: 021/312.43.75; fax: 021/314.97.52
Str. Lipscani nr. 25, cod 030031, București*

www.bnro.ro

Cuprins

SINTEZA PRINCIPALELOR EVOLUȚII ECONOMICE ȘI DE POLITICĂ MONETARĂ ÎN LUNA MARTIE 2007.....	5
Economia reală	5
Politica monetară	7
INDEX LEGISLATIV	9
Principalele acte normative cu caracter economic general și din domeniul financiar-bancar adoptate în luna martie 2007	9
Principalele reglementări emise de BNR în luna martie 2007	9
LISTA MATERIALELOR PUBLICATE ÎN BULETINELE LUNARE ALE BĂNCII NAȚIONALE A ROMÂNIEI	10
SECȚIUNE STATISTICĂ.....	11

SINTEZA PRINCIPALELOR EVOLUȚII ECONOMICE ȘI DE POLITICĂ MONETARĂ ÎN LUNA MARTIE 2007

Economia reală

În luna martie 2007, volumul producției industriale a continuat să crească într-un ritm alert (+8,2 la sută față de perioada similară din anul anterior), rezultatul datorându-se exclusiv evoluțiilor din sectorul prelucrător (+10 la sută). Analiza în structură la nivelul principalelor grupe relevă menținerea dinamicii ridicate în cazul bunurilor intermediare (+14,5 la sută), o contribuție revenind activității de construcții. Spre deosebire de lunile anterioare, o accelerare importantă de ritm s-a consemnat în cazul grupeii bunurilor de capital, un rol decisiv fiind atribuit industriei mijloacelor de transport rutier (+22,3 la sută), ca urmare a lansării în fabricație a unui nou model¹ și a finalizării contractelor de vânzare pe piața externă pentru modelul Logan MCV. Tendințele actuale consemnate la nivelul industriei prelucrătoare sunt confirmate de sondajele de conjunctură al BNR și INS/DGECFIN, cel din urmă consemnând o revenire a indicatorului de încredere ajustat sezonier la 3,8 unități.

Rata șomajului înregistrat a atins în luna martie 2007 un nou nivel minim (4,9 la sută, în scădere cu 0,3 puncte procentuale față de luna anterioară), în timp ce valoarea ajustată sezonier a coborât până la 4,6 la sută. Ambele evoluții sugerează accentuarea tensiunilor pe piața muncii, reflectată și de dinamica salariului mediu net, care a urcat la 22,3 la sută în termeni anuali (corespunzător unui nivel de 1 013 RON), ca urmare a acordării de prime (inclusiv a primelor de Paști și a primelor de vacanță), a negocierilor salariale și a realizării de producții mai mari.

În ceea ce privește activitatea în sectorul comercial, luna martie indică o intensificare a ritmului volumului cifrei de afaceri pentru comerțul cu amănuntul de bunuri până la o rată anuală de 14,9 la sută. Cu toate acestea, la nivelul trimestrului I 2007 este evidentă o temperare a înclinației pentru achizițiile de mărfuri (ritm anual de +4,3 la sută, comparativ cu +25,4 la sută în trimestrul I 2006), mai pronunțată în cazul mărfurilor alimentare. Similar lunilor anterioare, acest comportament nu s-a manifestat și în cazul achizițiilor de autovehicule și carburanți, a căror dinamică anuală s-a menținut extrem de ridicată (+49,3 la sută),

¹ În a doua jumătate a lunii ianuarie 2007.

Indicatori macroeconomici

	variație procentuală	
	mar. '07/ mar. '06	3 luni '07/ 3 luni '06
1. Producția industrială	8,2	7,7
2. Productivitatea muncii în industrie	13,1	12,8
3. Comerțul cu amănuntul ¹⁾	14,1	4,3
4. Serviciile prestate populației ²⁾	8,6	3,1
5. Comerțul exterior		
5.1. Export	16,2	14,2
5.2. Import	26,5	30,1
6. Câștigul salarial lunar mediu net		
6.1. Nominal	22,3	18,6
6.2. Real	18,0	14,3
7. Prețurile de consum al populației	3,7	3,8
8. Prețurile producției industriale	9,3	9,4
9. Cursul de schimb mediu al leului față de euro ³⁾	+4,1	+5,4
	martie 2007	
10. Rata dobânzii de referință (% p.a.)	8,08	
11. Rata șomajului înregistrat (%)	4,9	

1) volumul cifrei de afaceri,

cu excepția comerțului cu autovehicule și motocicletele

2) volumul cifrei de afaceri

3) apreciere (+), depreciere (-)

Indicatori determinați pe baza datelor INS și BNR.

Volumul cifrei de afaceri

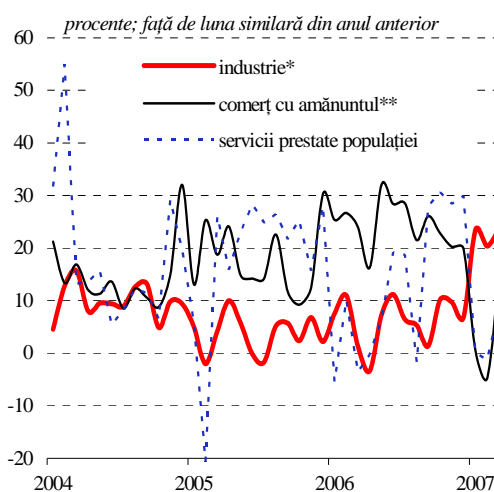

*) pentru piața internă și piața externă;

**) cu excepția comerțului cu autovehicule și motocicletele

Sursa: INS

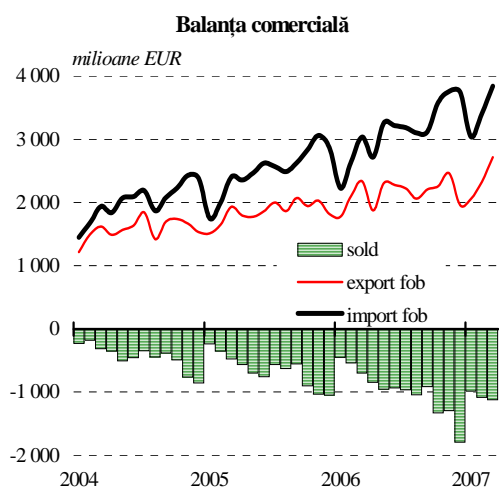

Sursa: INS

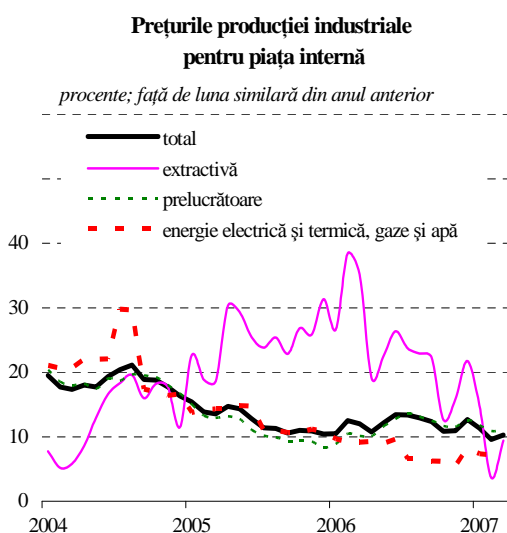

Sursa: INS

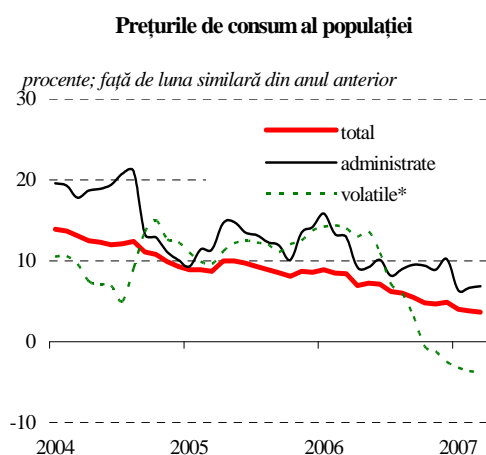

*) produse cu prețuri volatile: legume, fructe, ouă, combustibili

Sursa: INS, calcule BNR

evoluția cursului de schimb continuând să acționeze ca un factor favorizant.

În luna martie 2007, estimările preliminare ale INS indică o accelerare a dinamicii anuale a exporturilor la 16,2 la sută, dar aceasta a rămas sensibil inferioară celei aferente importurilor (+26,5 la sută); decalajul a fost și mai accentuat în cazul schimburilor intracomunitare de bunuri. Diminuarea consistentă a volumului vânzărilor de produse petroliere și continuarea trendului descendent al celor fabricate în sistem *lohn* pot fi considerate ca principalii factori de limitare a vânzărilor pe piața externă. În aceste condiții, deficitul comercial fob/cif a continuat să se acumuleze, astfel că valoarea aferentă primului trimestru al anului 2007 depășește nivelul de 4 miliarde euro.

Rata anuală de creștere a prețurilor producției industriale pentru piața internă a consemnat în luna martie o inversare de tendință (+0,7 puncte procentuale față de luna precedentă, la 10,3 la sută), la aceasta contribuind atât segmentul bunurilor energetice (+1,4 puncte procentuale), cât și cel al bunurilor de capital (+1,3 puncte procentuale); posibilele explicații rezidă în majorarea prețurilor externe ale carburanților și, respectiv, ale metalelor.

Rata anuală a inflației și-a continuat tendința descendentă și în luna martie, scăzând cu 0,15 puncte procentuale față de perioada anterioară, până la 3,66 la sută. Evoluția a fost susținută de grupa de mărfuri alimentare, ale căror prețuri au înregistrat o dinamică anuală negativă (-0,03 la sută), pe fondul: (i) accentuării reducerii prețurilor volatile, (ii) al efectului de bază produs în urma crizei internaționale pe piața zahărului la începutul anului 2006, dar și (iii) al temperării ritmului de creștere a prețurilor altor alimente. La nivelul celorlalte grupe, rata anuală de creștere a prețurilor bunurilor nealimentare a avut variații nesemnificative, iar cea a serviciilor s-a accelerat, în special pe seama prețurilor administrate.

Politica monetară

Continuarea decelerării inflației și ameliorarea perspectivelor acesteia, în condițiile scăderii relative a presiunilor exercitate de cererea agregată și ale consolidării aprecierii substanțiale acumulate de leu în raport cu principalele monede, au determinat Consiliul de administrație al BNR să decidă în ședința sa din luna martie efectuarea unei noi reduceri a ratei dobânzii de politică monetară, nivelul acesteia fiind stabilit la 7,5 la sută. Pentru a comprima ecartul dintre rata dobânzii de politică monetară și rata efectivă a dobânzii plasamentelor instituțiilor de credit la banca centrală și pentru a întări astfel rolul de semnal al celei dintâi și capacitatea acesteia de a ancora în mod durabil anticipațiile inflaționiste, BNR a sporit treptat volumul relativ de lichiditate sterilizat; banca centrală a continuat însă să utilizeze flexibil pârghia drenării parțiale a excedentului de lichiditate din sistem prin operațiuni de piață în scopul descurajării intrărilor de capital volatil și implicit al contracțării riscului unei aprecieri suplimentare potențial nesustenabile a leului. Condițiile monetare în sens larg au rămas restrictive, la aceasta contribuind, pe lângă scăderea cursului real efectiv de schimb al leului, menținerea austerității mecanismului rezervelor minime obligatorii.

În acest context, randamentele interbancare s-au menținut în prima parte a lunii martie în proximitatea ratei dobânzii de politică monetară. Apropierea momentului final al perioadei de constituire a RMO a acutizat însă implicațiile deficitului substanțial de rezerve acumulat pe piață, în condițiile în care acesta s-a instalat în mod mai puțin obișnuit încă din ultima săptămână a lunii februarie, prelungindu-se și adâncindu-se inclusiv ca urmare a interesului sporit al băncilor pentru efectuarea de plasamente în depozite la banca centrală². Amplificarea puternică a cererii de lichiditate pe termen scurt a condus la creșterea bruscă a ratelor dobânzilor ON, acestea urcând temporar la valori superioare nivelului ratei dobânzii aferente facilității de creditare³. Randamentele depozitelor interbancare au înregistrat o relativă normalizare odată cu debutul noii perioade de constituire a RMO, ele re poziționându-se în concordanță cu noul nivel al ratei dobânzii de politică monetară stabilit la finele lunii martie. Ca urmare, pe ansamblul intervalului analizat

² Apetitul ridicat pentru acest tip de plasamente, în condițiile de incertitudine privind volumul de lichiditate atras de BNR prin intermediul operațiunilor de piață (precum și al posibilei anticipări de către unele bănci a unor noi reduceri ale ratei dobânzii de politică monetară), s-a concretizat totodată în asumarea de către operatori a unor riscuri mai mari în gestionarea lichidității.

³ Facilitatea de creditare a fost reapelată după o pauză de nouă luni, volumul sumelor atrase constituind un maxim istoric.

Rata dobânzii de politică monetară*

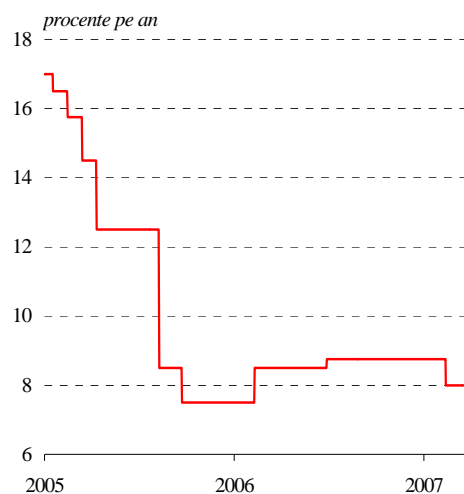

*) rata maximă a dobânzii pentru depozitele atrase de BNR pe termen de 1 lună

Ratele dobânzilor pe piața monetară martie 2007

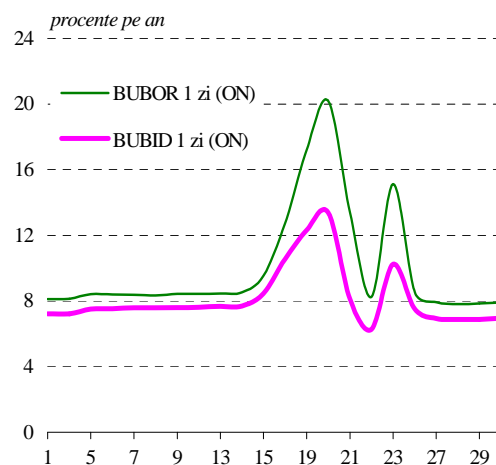

Ratele dobânzilor pe piața monetară

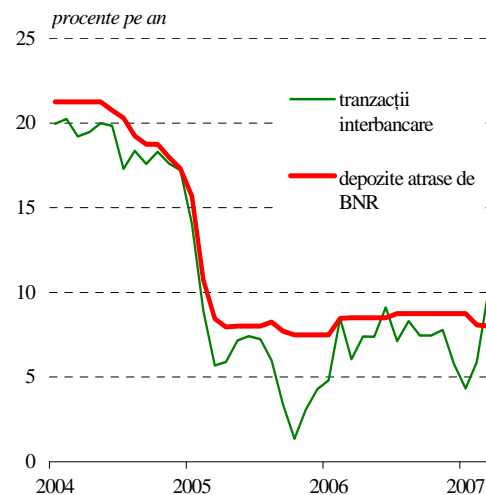

**Cursul de schimb al pieței valutare
martie 2007**

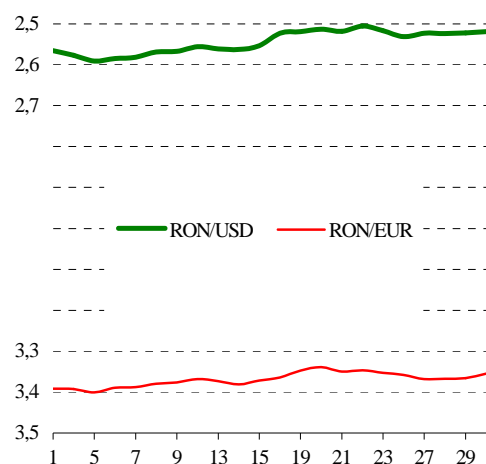

**Ratele dobânzilor practicate
de instituțiile financiare monetare
la credite și depozite (contracte noi)**

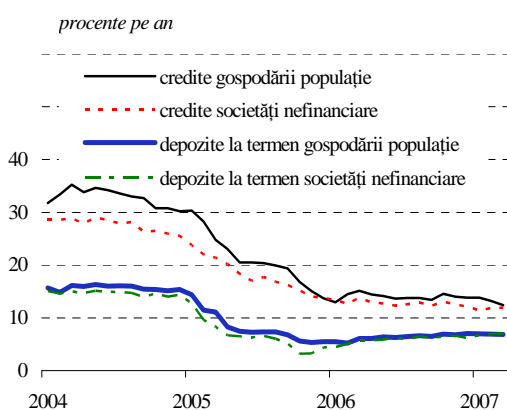

randamentul mediu al depozitelor interbancare a urcat cu 4,15 puncte procentuale, ajungând la 10,04 la sută.

Sporirea randamentelor pieței monetare s-a suprapus, în special în a doua parte a intervalului analizat, unei refaceri a interesului investitorilor pentru plasamente pe piața financiară regională⁴, ceea ce a avut ca efect o accelerare temporară a ritmului de întărire a leului în raport cu euro. În ultimele zile din martie, leul a pierdut însă ușor din câștigul acumulat anterior, astfel încât aprecierea lunară a acestuia față de moneda europeană a crescut doar marginal comparativ cu februarie (0,4 la sută).

La rândul lor, ratele dobânzilor practicate de bănci pentru sectorul nebancar și-au prelungit tendințele divergente. Astfel, rata medie a dobânzii aferente creditelor noi acordate populației s-a diminuat cu 0,7 puncte procentuale față de februarie, ajungând la 12,4 la sută; în schimb, pe segmentul finanțării bancare acordate societăților nefinanciare, aceasta a consemnat o ușoară majorare, atingând 12,0 la sută. Și ratele dobânzilor aferente depozitelor noi la termen și-au menținut traiectoriile de sens opus din ultimele trei luni. Astfel, randamentul mediu oferit pentru plasamentele bancare efectuate de populație (6,9 la sută) a coborât nesemnificativ față de februarie, în timp ce rata medie a dobânzii aferente depozitelor societăților nefinanciare a sporit cu 0,2 puncte procentuale, până la 7,1 la sută.

⁴ În special în contextul așteptărilor privind evoluția coroanei slovace.

INDEX LEGISLATIV

Principalele acte normative cu caracter economic general și din domeniul financiar-bancar adoptate în luna martie 2007

Ordonanța de urgență a Guvernului nr. 19 din 21 martie 2007 modifică și completează Legea nr.19/2000 privind sistemul public de pensii și alte drepturi de asigurări sociale (M.O.nr.208/28.03.2007).

Legea nr. 73 din 26 martie 2006 aprobă Ordonanța de urgență a Guvernului nr.87/2006 pentru modificarea și completarea Legii nr.32/2000 privind activitatea de asigurare și supravegherea asigurărilor (M.O.nr.217/30.03.2007).

Ordonanța de urgență a Guvernului nr. 21 din 28 martie 2007 aprobă unele măsuri financiar-bugetare pe anul 2007 (M.O.nr.216/29.03.2007).

Ordonanța de urgență a Guvernului nr. 22 din 28 martie 2007 modifică și completează art.157 din Legea nr.571/2003 privind Codul fiscal (M.O.nr.230/3.04.2007).

Ordinul nr. 493 din 29 martie 2007 al ministrului finanțelor publice modifică Ordinul ministrului finanțelor publice nr.1/2006 privind nivelul comisioanelor percepute de către Trezoreria Statului pentru serviciile prestate clienților (M.O.nr.221/30.03.2007).

Ordinul nr. 505 din 30 martie 2007 al ministrului finanțelor publice privind prospectele de emisiune ale certificatelor de trezorerie cu discount și ale obligațiunilor de stat de tip benchmark, aferente lunii aprilie 2007 (M.O.nr.226/30.03.2007).

Principalele reglementări emise de BNR în luna martie 2007

Circulara nr. 5 din 1 martie 2007 stabilește nivelul ratei dobânzii de referință a Băncii Naționale a României, valabil în luna martie 2007, la 8,08 la sută pe an (M.O.nr.166/8.03.2007).

Regulamentul nr. 2 din 9 martie 2007 modifică Regulamentul Băncii Naționale a României nr.4/2004 privind organizarea și funcționarea la Banca Națională a României a Centralei Riscurilor Bancare (M.O.nr.240/6.04.2007).

Regulamentul nr. 3 din 12 martie 2007 privind limitarea riscului de credit la creditele destinate persoanelor fizice (M.O.nr.177/14.03.2007).

Regulamentul nr. 4 din 12 martie 2007 modifică și completează Regulamentul Băncii Naționale a României nr.5/2002 privind clasificarea creditelor și plasamentelor, precum și constituirea, regularizarea și utilizarea provizioanelor specifice de risc de credit, cu modificările și completările ulterioare (M.O.nr.189/19.03.2007).

Norma nr. 5 din 12 martie 2007 modifică și completează Normele metodologice nr.12/2002 pentru aplicarea Regulamentului Băncii Naționale a României nr.5/2002 privind clasificarea creditelor și plasamentelor, precum și constituirea, regularizarea și utilizarea provizioanelor specifice de risc de credit (M.O.nr.191/20.03.2007).

Circulara nr. 6 din 15 martie 2007 modifică prevederile art.3 alin. (1) din Regulamentul nr.2/2006 privind comisioanele practicate de Banca Națională a României pentru efectuarea operațiunilor de depunere și retragere de numerar ale instituțiilor de credit și ale Trezoreriei Statului (M.O.nr.186/19 martie 2007).

Circulara nr. 7 din 23 martie 2007 privind realizarea și punerea în circulație, în scop numismatic, a unor monede dedicate centenarului nașterii lui Mircea Eliade (M.O.nr.208/28.03.2007).

LISTA MATERIALELOR PUBLICATE ÎN BULETINELE LUNARE ALE BĂNCII NAȚIONALE A ROMÂNIEI

PERFORMANȚELE DE AJUSTARE EXTERNĂ ALE ROMÂNIEI ÎN ANUL 1999 (Buletin lunar nr. 1/2000)

CENTRALA RISCURILOR BANCARE (Buletin lunar nr. 2/2000)

POLITICA FISCALĂ ÎN TRIMESTRUL I 2000 (Buletin lunar nr. 4/2000)

NOUL REGULAMENT PRIVIND OPERAȚIUNILE DE PIAȚĂ MONETARĂ EFECTUATE DE BNR ȘI
FACILITĂȚILE DE CREDITARE ȘI DE DEPOZIT ACORDATE DE CĂTRE ACEASTA BĂNCILOR
(Buletin lunar nr. 5/2000)

CENTRALA RISCURILOR BANCARE – prezentarea activității în perioada februarie-septembrie 2000
(Buletin lunar nr. 9/2000)

ECONOMIA REALĂ ÎN ANUL 2000 (Buletin lunar nr. 12/2000)

CENTRALA INCIDENTELOR DE PLĂȚI (Buletin lunar nr. 2/2001)

EVOLUȚIA SISTEMULUI BANCAR ROMÂNESC (Buletin lunar nr. 7/2001)

CREAREA CENTRULUI DE PROCESARE ȘI DISTRUGERE A BANCNOTELORE
(Buletin lunar nr. 10/2001)

EVOLUȚIA SISTEMULUI BANCAR ROMÂNESC ÎN ANUL 2001 (Buletin lunar nr. 1/2002)

INTRODUCEREA MONEDEI UNICE – UN PROCES ÎNCHEIAT CU SUCCES (Buletin lunar nr. 2/2002)

MODIFICĂRI ALE MECANISMULUI REZERVELORE MINIME OBLIGATORII (Buletin lunar nr. 6/2002)

EVOLUȚIA SISTEMULUI BANCAR ÎN ANUL 2002 (Buletin lunar nr. 12/2002)

EVOLUȚIA SISTEMULUI BANCAR ÎN SEMESTRUL I 2003 (Buletin lunar nr. 7/2003)

EVOLUȚIA SISTEMULUI BANCAR ÎN ANUL 2003 (Buletin lunar nr. 12/2003)

EVOLUȚIA SISTEMULUI BANCAR ÎN SEMESTRUL I 2004 (Buletin lunar nr. 7/2004)

CENTRALA RISCURILOR BANCARE (Buletin lunar nr. 8/2004)

INSTITUȚIILE DE CREDIT ÎN ANUL 2004 (Buletin lunar nr. 1/2005)

SISTEMUL BANCAR ȘI ACTIVITATEA DE CREDITARE ÎN 2005 (Buletin lunar nr. 10/2005)

SISTEMUL BANCAR ȘI ACTIVITATEA DE CREDITARE ÎN 2005 (Buletin lunar nr. 1/2006)

SISTEMUL BANCAR ȘI ACTIVITATEA DE CREDITARE ÎN SEMESTRUL I 2006 (Buletin lunar nr. 6/2006)

SISTEMUL BANCAR ȘI ACTIVITATEA DE CREDITARE ÎN ANUL 2006 (Buletin lunar nr. 12/2006)

Secțiune statistică

Cuprins

1. Principalii indicatori macroeconomici	14
2. Prețuri din economie	16
2.1. Prețurile de consum pe principalele mărfuri și servicii	16
2.2. Prețurile producției industriale pe total, piața internă și piața externă.....	16
3. Indicatori de politică monetară.....	17
3.1. Operațiunile monetare ale Băncii Naționale a României	17
3.2. Facilitățile permanente acordate instituțiilor de credit de către Banca Națională a României	17
3.3. Rezervele minime obligatorii	17
4. Baza monetară.....	18
5. Bilanțurile monetare ale instituțiilor financiare monetare	19
5.1. Bilanțul monetar al Băncii Naționale a României	19
5.2. Bilanțul monetar agregat al altor instituții financiare monetare (instituții de credit și fonduri de piață monetară)	20
5.3. Bilanțul consolidat net al instituțiilor financiare monetare (BNR și alte instituții financiare monetare).....	21
6. Masa monetară M3 și contrapartida acesteia.....	22
7. Structura depozitelor atrase și a creditelor acordate pe tipuri de sectoare instituționale	24
7.1. Creditul intern	24
7.2. Depozitele clienților neguvernamentali.....	26
7.3. Depozitele gospodăriilor populației	27
7.4. Depozitele societăților nefinanciare, instituțiilor financiare nemonetare, administrației publice și nerezidenților	28
7.5. Creditul acordat gospodăriilor populației	29
7.6. Creditul acordat societăților nefinanciare, instituțiilor financiare nemonetare, administrației publice și nerezidenților	30
8. Ratele medii ale dobânzii practicate de instituțiile de credit	31
8.1. Depozite la termen în lei	31
8.1.1. Depozite existente în sold	31
8.1.2. Depozite noi	31
8.2. Depozite la termen în euro	32
8.2.1. Depozite existente în sold	32
8.2.2. Depozite noi	32
8.3. Credite în lei.....	33
8.3.1. Credite existente în sold	33
8.3.2. Credite noi	33
8.4. Credite în euro.....	34
8.4.1. Credite existente în sold	34
8.4.2. Credite noi.....	34
8.5. Depozite în lei pe tipuri de depozite.....	35
8.5.1. Depozite existente în sold	35
8.5.2. Depozite noi la termen	35
8.6. Depozite în euro pe tipuri de depozite.....	35
8.6.1. Depozite existente în sold	35
8.6.2. Depozite noi la termen	35
8.7. Credite în lei pe tipuri de credite	36
8.7.1. Credite existente în sold	36
8.7.2. Credite noi.....	36
8.8. Credite în euro pe tipuri de credite	37
8.8.1. Credite existente în sold	37
8.8.2. Credite noi.....	37

9.	Indicatori de risc bancar	38
9.1.	Situația clasificării creditelor.....	38
9.2.	Principali indicatori de prudențialitate	40
9.3.	Informații de risc bancar	41
9.4.	Sume restante mai mult de 30 de zile înregistrate de persoanele fizice cu expunere mai mică de 20 000 RON.....	41
9.5.	Credite acordate și angajamente asumate de instituțiile de credit	42
9.6.	Credite acordate de instituțiile de credit	44
9.7.	Situația instrumentelor de plată de debit refuzate	46
9.8.	Situația titularilor de cont care au generat incidente de plată	46
10.	Indicatori ai pieței monetare	47
11.	Indicatori ai pieței valutare.....	48
11.1.	Piața valutară interbancară	48
11.2.	Cursuri zilnice pe piața valutară.....	48
12.	Indicatori ai pieței de capital	49
12.1.	Bursa de Valori București - Piața reglementată.....	49
12.2.	Bursa de Valori București - Piața RASDAQ.....	49
13.	Indicatori ai balanței de plăți și poziției investiționale internaționale	50
13.1.	Balanța de plăți.....	50
13.2.	Principali indicatori ai poziției investiționale internaționale	52
13.3.	Poziția investițională internațională a României	54
14.	Indicatori ai administrației publice.....	55
	<i>Precizări metodologice</i>	<i>56</i>

Notă:

*Începând cu Buletinul lunar nr.7/2005, ca urmare a denominării monedei naționale a României la data de 1 iulie 2005, conform Legii nr.348/14 iulie 2004, seriile de date exprimate în monedă națională au fost transformate în lei noi (RON), astfel:
1 leu nou (RON)=10 000 lei vechi (ROL).*

Simboluri folosite în tabele

... = lipsă date
 – = valoare nulă
 0 = valoare subunitară mai mică decât 0,5
 x = nu este cazul
 p.a.= pe an

1. PRINCIPALII INDICATORI MACROECONOMICI

(variație procentuală anuală, dacă nu se specifică altfel)

Perioada	Produsul intern brut 1)			Producția industrială 2)	Volumul cifrei de afaceri din industrie 3)	Productivitatea muncii în industrie 2)	Prețurile producției industriale 3)	Investiții realizate în economia națională	Comerț interior 2) 4) 5)		Servicii de piață prestate populației 2) 4) 5)
	nominal (mil. RON; prețuri curente)	real	deflator						cu amănuntul 6)	autovehicule și carburanți 7)	
2004	246 469	8,5	15,0	5,3	9,9	11,9	19,1	9,8	12,8	15,8	23,7
2005	288 048	4,1	12,2	2,0	3,5	5,2	10,5	11,8	17,5	25,7	9,5
2006	342 418	7,7	10,4	7,1	6,1	10,6	11,6	15,0	24,0	18,0	13,6
2006 T2	75 967	7,8	10,8	9,1	5,0	13,2	11,6	15,1	25,4	19,6	8,0
T3	92 989	8,3	8,5	7,7	4,4	11,1	12,6	15,8	25,3	21,7	12,5
T4	112 476	7,7	10,9	7,1	8,9	10,0	11,0	18,4	21,0	15,8	29,2
2007 T1	7,7	22,5	12,8	9,4	...	3,2	55,9	2,8
2006 oct.	x	x	x	10,2	10,2	13,3	10,7	x	22,8	11,1	30,6
nov.	x	x	x	7,3	9,7	10,5	10,9	x	20,2	11,4	28,4
dec.	x	x	x	3,9	6,8	6,3	11,6	x	19,9	23,9	29,9
2007 ian.	x	x	x	4,7	23,4	10,1	10,0	x	0,6	53,4	0,1
feb.	x	x	x	10,0	20,0	15,1	8,8	x	-3,7	67,6	-1,2
mar.	x	x	x	8,2	23,6	13,1	9,3	x	14,1	49,3	8,6

Perioada	Comerț exterior (fob, mil. EUR) 8)			Sold cont curent (mil. EUR) 8) 9)	Investiții directe, net (mil. EUR) 8) 9)	Numărul salariaților din economia (mii persoane) 10)	Situația șomajului 11)		Câștigul salarial mediu în economie		Costul forței de muncă în economie 12)
	Export	Import	Sold				număr total șomeri înregistrați (mii persoane)	rata șomajului înregistrat (%)	brut	net	
2004	18 935,0	24 258,0	-5 323,0	-5 099	5 127	4 469,0	557,9	6,3	22,6	23,7	17,1
2005	22 255,0	30 061,0	-7 806,0	-6 888	5 237	4 559,0	523,0	5,9	17,0	23,3	12,0
2006	25 850,5	37 609,2	-11 758,7	-9 973	9 052	4 594,3	460,5	5,2	18,9	16,8	22,7
2006 T2	6 459,8	9 191,1	-2 731,3	-3 744	3 284	4 612,2	465,9	5,2	16,9	14,7	18,6
T3	6 492,8	9 412,6	-2 919,8	-6 301	4 859	4 608,5	440,2	4,9	17,6	15,6	19,2
T4	6 679,7	11 095,8	-4 416,1	-9 973	9 052	4 575,0	460,5	5,2	23,7	21,5	35,0
2007 T1	7 101,7	10 290,1	-3 188,4	-3 055	1 314	4 707,1	433,0	4,9	20,0	18,6	...
2006 oct.	2 258,4	3 585,8	-1 327,4	-7 399	7 910	4 601,7	453,5	5,1	18,6	16,7	x
nov.	2 463,9	3 760,5	-1 296,6	-8 560	8 273	4 603,4	456,0	5,1	19,3	17,3	x
dec.	1 957,4	3 749,5	-1 792,1	-9 973	9 052	4 575,0	460,5	5,2	32,1	29,6	x
2007 ian.	2 058,0	3 042,0	-984,0	-936	444	4 647,0	477,3	5,4	12,0	11,1	x
feb.	2 326,4	3 407,7	-1 081,3	-2 053	810	4 671,3	459,0	5,2	24,3	22,7	x
mar.	2 717,3	3 840,4	-1 123,1	-3 055	1 314	4 707,1	433,0	4,9	23,9	22,3	x

Perioada	Prețuri de consum				Cursul de schimb al pieței valutare (RON/EUR)		Rata dobânzii de referință (% p.a.)	Rata dobânzii aplicate de instituțiile de credit (% p.a.) 16) 17)	
	IPC	CORE1 13)	CORE2 14)	IAPC 15)	mediu al perioadei	la sfârșitul perioadei		la credite	la depozite la termen
2005	9,00	7,42	6,38	9,10	3,6234	3,6771	9,68	21,04	8,34
2006	6,56	5,16	4,82	6,60	3,5245	3,3817	8,45	14,83	6,51
2006 T2	7,10	6,07	4,68	7,17	3,5155	3,5686	8,50	15,07	6,43
T3	5,90	4,91	4,98	5,93	3,5423	3,5334	8,68	14,58	6,68
T4	4,78	3,18	4,50	4,80	3,4762	3,3817	8,75	14,36	7,02
2007 T1	3,83	2,75	4,57	3,90	3,3818	3,3548	8,54	13,69	6,72
2006 oct.	4,80	3,40	4,57	4,80	3,5192	3,5211	8,75	14,56	6,99
nov.	4,67	3,16	4,43	4,70	3,4954	3,4344	8,75	14,23	6,99
dec.	4,87	2,98	4,50	4,90	3,4141	3,3817	8,75	14,30	7,08
2007 ian.	4,01	3,06	4,79	4,10	3,3937	3,4084	8,75	13,68	6,69
feb.	3,81	2,72	4,55	3,90	3,3824	3,3961	8,75	13,72	6,71
mar.	3,66	2,48	4,37	3,70	3,3694	3,3548	8,08	13,68	6,77

Perioada	Agregatele monetare (mil. RON) 11) 18)			Creditul intern (mil. RON) 18)		Rezervele oficiale (mil. EUR) 11)			Datoria externă pe TML (mil. EUR) 8) 11) 19)	Serviciul datoriei externe pe TML (mil. EUR) 8) 9)	Bugetul general consolidat (mil. RON) 9)		
	M3	M2	M1	total	din care: credit neguvernamental	total	aur	valute			venituri	cheltuieli	deficit (-) excedent (+)
2005	86 525,5	86 230,3	33 760,2	63 102,9	59 806,3	18 259,2	1 460,5	16 798,7	24 638,0	5 306,1	87 629,4	89 897,8	-2 268,4
2006	110 821,0	110 442,3	48 726,1	95 924,3	92 378,5	22 935,1	1 625,1	21 310,1	28 056,5	6 107,7	106 975,3	112 626,3	-5 651,0
2006 T2	94 960,0	94 635,8	39 067,2	77 936,5	75 569,0	19 766,4	1 590,2	18 176,2	25 514,3	3 026,8	49 741,3	46 133,0	+3 608,3
T3	98 843,0	98 505,1	42 149,8	86 777,6	84 430,6	20 334,3	1 598,6	18 735,7	26 256,2	4 605,4	76 530,1	70 853,5	+5 676,7
T4	110 821,0	110 442,3	48 726,1	95 924,3	92 378,5	22 935,1	1 625,1	21 310,1	28 056,5	6 107,7	106 975,3	112 626,3	-5 651,0
2007 T1	113 047,6	112 753,9	54 818,8	105 578,8	98 964,2	23 206,9	1 676,8	21 530,0	29 619,9	2 008,4	25 915,1	26 364,9	-449,8
2006 oct.	100 032,5	99 690,6	43 721,3	90 495,6	88 078,2	22 745,7	1 593,7	21 152,1	26 772,4	4 387,5	87 337,6	80 469,9	+6 867,7
nov.	101 141,9	100 796,1	42 870,0	93 353,0	90 993,7	22 855,2	1 628,8	21 226,5	27 164,5	5 146,7	96 394,0	92 246,3	+4 147,8
dec.	110 821,0	110 442,3	48 726,1	95 924,3	92 378,5	22 935,1	1 625,1	21 310,1	28 056,5	6 107,7	106 975,3	112 626,3	-5 651,0
2007 ian.	107 023,5	106 656,2	51 639,1	99 594,7	92 494,9	23 385,9	1 680,2	21 705,7	27 891,6	277,7	10 256,1	7 823,7	+2 432,4
feb.	109 968,4	109 641,8	52 281,6	101 206,9	95 481,7	23 377,6	1 727,9	21 649,6	28 923,3	619,0	17 500,7	17 042,3	+458,5
mar.	113 040,6	112 746,8	54 818,8	105 578,8	98 964,2	23 206,9	1 676,8	21 530,0	29 619,9	2 008,4	25 915,1	26 364,9	-449,8

Sursa: Institutul Național de Statistică, Ministerul Economiei și Finanțelor, Banca Națională a României.

- 1) 2004 - date semidefinite, 2005 și 2006 - date provizorii;
- 2) serie brută;
- 3) pentru piața internă și piața externă;
- 4) volumul cifrei de afaceri;
- 5) fără TVA;
- 6) cu excepția comerțului cu autovehicule și motociclete;
- 7) comerțul cu ridicata și cu amănuntul, întreținerea și repararea autovehiculelor și a motocicletelor, comerțul cu amănuntul al carburanților pentru autovehicule;
- 8) date revizuite pentru anul 2006 și date provizorii pentru anul 2007;
- 9) cumulat de la începutul anului;
- 10) datele anuale sunt valori medii;
- 11) la sfârșitul perioadei;
- 12) total industrie, construcții, servicii;
- 13) IPC minus prețuri administrate;
- 14) CORE1 minus prețuri volatile (legume, fructe, ouă, combustibili);
- 15) indicele armonizat al prețurilor de consum, conform metodologiei utilizate de EUROSTAT;
- 16) valori medii;
- 17) societăți nefinanciare și gospodării ale populației, la operațiuni în lei, sold;
- 18) seriile de date statistice aferente perioadei 2004 - 2006 sunt retratate pentru a se asigura comparabilitatea;
- 19) sunt incluse și depozitele pe termen mediu și lung ale băncilor străine la băncile rezidente.

2. PREȚURI DIN ECONOMIE

2.1. PREȚURILE DE CONSUM PE PRINCIPALELE MĂRFURI ȘI SERVICII

(procente)

Perioada	Variație lunară				Indice față de sfârșitul anului anterior				Indice față de aceeași perioadă a anului anterior			
	Total	produse alimentare	produse nealimentare	servicii	Total	produse alimentare	produse nealimentare	servicii	Total	produse alimentare	produse nealimentare	servicii
2004	0,74	0,60	0,90	0,70	109,30	107,40	111,40	108,70	111,90	109,50	113,20	114,70
2005	0,69	0,46	0,78	1,03	108,60	105,70	109,80	113,10	109,00	106,11	111,27	110,52
2006	0,40	0,09	0,67	0,42	104,87	101,07	108,33	105,12	106,56	103,84	108,47	108,20
2006 mar.	0,21	0,42	0,11	-0,04	101,48	101,29	102,15	100,26	108,41	105,80	110,39	109,79
apr.	0,42	0,45	0,38	0,42	101,91	101,75	102,54	100,68	106,92	106,23	106,93	108,60
mai	0,60	0,08	1,20	0,32	102,52	101,83	103,77	101,00	107,26	106,18	108,02	107,92
iun.	0,15	-0,45	0,45	0,81	102,67	101,37	104,24	101,82	107,11	105,28	108,60	107,70
iul.	0,11	-1,24	1,15	0,55	102,78	100,11	105,44	102,38	106,21	103,76	107,97	107,49
aug.	-0,07	-0,85	0,31	0,73	102,71	99,26	105,77	103,13	106,02	102,91	108,02	108,28
sep.	0,05	-0,66	0,24	1,18	102,76	98,60	106,02	104,35	105,48	102,08	107,52	108,26
oct.	0,21	0,05	0,07	0,92	102,98	98,65	106,09	105,31	104,80	100,90	107,56	106,91
nov.	1,09	1,29	1,23	0,30	104,10	99,92	107,40	105,62	104,67	100,99	107,58	105,94
dec.	0,74	1,15	0,87	-0,47	104,87	101,07	108,33	105,12	104,87	101,07	108,33	105,12
2007 ian.	0,20	0,28	-0,02	1,04	100,20	100,28	99,98	101,04	104,01	101,03	106,12	105,60
feb.	0,04	-0,03	-0,03	0,38	100,24	100,25	99,77	101,42	103,81	100,45	105,92	106,30
mar.	0,07	-0,05	0,13	0,16	100,31	100,20	99,90	101,58	103,66	99,97	105,95	106,52
apr.	0,52	0,49	0,84	-0,20	100,83	100,69	100,74	101,38	103,77	100,02	106,43	105,86

2.2. PREȚURILE PRODUCȚIEI INDUSTRIALE PE TOTAL, PIAȚA INTERNĂ ȘI PIAȚA EXTERNĂ

(indice față de aceeași perioadă a anului anterior, %)

Perioada	Industrie - total			Industria extractivă			Industria prelucrătoare			Energie electrică și termică, gaze și apă	
	Total	piața internă	piața externă	Total	piața internă	piața externă	Total	piața internă	piața externă	Total	piața internă
2004	119,11	118,53	121,15	113,05	113,20	100,63	119,33	118,58	121,19	121,09	121,09
2005	110,50	112,44	103,49	125,02	125,17	104,16	109,03	111,14	103,49	112,54	112,54
2006	111,57	112,05	109,76	123,49	123,53	122,50	111,13	111,58	109,74	107,87	107,87
2006 mar.	111,29	111,99	108,65	135,11	135,16	129,99	109,74	110,14	108,62	109,17	109,16
apr.	110,57	110,74	109,85	119,21	119,14	127,41	110,00	110,09	109,67	109,31	109,31
mai	111,67	112,16	109,71	122,54	122,56	122,04	111,16	111,64	109,68	108,93	108,94
iun.	112,71	113,39	110,06	126,32	126,33	123,02	112,02	112,72	110,03	109,56	109,57
iul.	112,90	113,36	111,16	123,80	123,74	132,57	112,97	113,62	111,15	106,60	106,59
aug.	112,96	112,93	113,14	122,91	122,93	122,82	113,11	113,11	113,12	106,52	106,52
sep.	111,99	112,34	110,63	122,31	122,31	123,45	112,01	112,50	110,60	106,26	106,25
oct.	110,65	110,85	109,81	112,67	112,62	120,59	111,19	111,66	109,78	106,14	106,15
nov.	110,94	110,96	110,85	115,89	115,86	118,80	111,35	111,53	110,82	105,53	105,52
dec.	111,56	112,69	107,27	121,57	121,74	100,03	111,21	112,59	107,28	108,13	108,12
2007 ian.	110,03	111,33	105,00	114,75	114,87	98,42	110,01	111,75	105,01	107,34	107,34
feb.	108,85	109,57	106,02	103,57	103,61	96,91	109,65	110,89	106,03	107,20	107,20
mar.	109,30	110,26	105,56	109,32	109,38	100,14	109,59	110,99	105,57	107,40	107,41

3. INDICATORI DE POLITICĂ MONETARĂ

3.1. OPERAȚIUNILE MONETARE ALE BĂNCII NAȚIONALE A ROMÂNIEI

Perioada	Rata dobânzii de referință (% p.a.)	Depozite atrase				Certificate de depozit emise de BNR			
		Tranzacții		Stoc		Tranzacții		Stoc	
		medie zilnică (mil. RON)	rata dobânzii (% p.a.)	medie zilnică (mil. RON)	rata dobânzii (% p.a.)	medie zilnică (mil. RON)	rata dobânzii (% p.a.)	medie zilnică (mil. RON)	rata dobânzii (% p.a.)
2006 mar.	8,47	723,3	8,50	14 480,0	8,50	97,8	8,44	8 677,3	7,53
apr.	8,50	698,9	8,50	14 672,5	8,50	197,4	8,43	6 324,8	8,08
mai	8,50	697,4	8,50	14 782,3	8,50	–	x	6 000,0	8,43
iun.	8,50	408,3	8,50	12 943,2	8,50	85,2	8,48	5 287,3	8,44
iul.	8,50	639,7	8,75	13 725,8	8,67	95,2	8,68	4 608,5	8,51
aug.	8,75	384,2	8,75	7 372,5	8,75	–	x	3 874,6	8,58
sep.	8,75	387,9	8,75	9 476,7	8,75	53,6	8,65	3 474,7	8,62
oct.	8,75	445,4	8,75	9 494,1	8,75	68,4	8,71	2 821,5	8,68
nov.	8,75	286,1	8,75	7 148,6	8,75	–	x	2 630,0	8,68
dec.	8,75	519,8	8,75	9 451,4	8,75	11,1	7,10	2 122,7	8,61
2007 ian.	8,75	461,9	8,75	8 353,8	8,75	119,0	5,70	2 346,8	6,51
feb.	8,75	449,8	8,08	9 557,0	8,51	150,0	6,93	4 092,8	6,19
mar.	8,08	216,6	8,00	7 117,3	8,01	9,1	7,96	5 418,6	6,45
apr.	8,00	425,0	7,50	7 385,3	7,65	100,0	7,32	4 984,7	6,89

3.2. FACILITĂȚILE PERMANENTE ACORDATE INSTITUȚIILOR DE CREDIT DE CĂTRE BANCA NAȚIONALĂ A ROMÂNIEI

Perioada	Credit		Depozit	
	volum (mil. RON)	rata dobânzii (% p.a.)	volum (mil. RON)	rata dobânzii (% p.a.)
2006 mar.	–	14,00	5 695,0	1,00
apr.	–	14,00	4 253,7	1,00
mai	–	14,00	230,5	1,00
iun.	88,0	14,00	–	1,00
iul.	–	14,00	6 175,2	1,00
aug.	–	14,00	3 462,4	1,00
sep.	–	14,00	1 551,0	1,00
oct.	–	14,00	5 341,3	1,00
nov.	–	14,00	1 739,0	1,00
dec.	–	14,00	16 569,0	1,00
2007 ian.	–	14,00	85 497,7	1,00
feb.	–	14,00	9 552,0	1,00
mar.	4 183,5	14,00	–	1,00
apr.	2 164,1	14,00	13 043,0	1,00

3.3. REZERVELE MINIME OBLIGATORII

Perioada	Rata dobânzii la disponibilități ale instituțiilor de credit (% p.a.)			Ratele rezervelor minime obligatorii (%)	
	în RON	în USD	în EUR	în RON	în
					valută
2006 mar.	1,70	0,95	0,70	16,00	(1) 40,00
apr.	1,70	0,95	0,70	16,00	40,00
mai	1,70	0,95	0,70	16,00	40,00
iun.	(1) 1,90	0,95	0,70	16,00	40,00
iul.	1,90	0,95	0,70	(1) 20,00	40,00
aug.	1,90	0,95	0,70	20,00	40,00
sep.	1,90	0,95	0,70	20,00	40,00
oct.	1,90	0,95	0,70	20,00	40,00
nov.	1,90	(1) 1,00	(1) 0,80	20,00	40,00
dec.	1,90	1,00	0,80	20,00	40,00
2007 ian.	1,90	1,00	0,80	20,00	40,00
feb.	1,90	1,00	0,80	20,00	40,00
mar.	(1) 2,10	(1) 1,15	(1) 0,90	20,00	40,00
apr.	2,10	1,15	0,90	20,00	40,00

1) Începând cu perioada de aplicare: 24 luna curentă - 23 luna următoare.

4. BAZA MONETARĂ

Perioada	Numerar în casieriile IFM (milioane RON)		Numerar în circulație (milioane RON)		Disponibil la BNR (milioane RON)		Baza monetară (milioane RON)	
	medie zilnică	sfârșitul perioadei	medie zilnică	sfârșitul perioadei	medie zilnică	sfârșitul perioadei	medie zilnică	sfârșitul perioadei
2004	541,0	781,7	6 908,2	7 464,6	4 954,4	5 458,5	12 403,7	13 704,8
2005	839,2	1 346,7	9 306,2	11 385,5	7 196,8	9 479,7	17 342,2	22 212,0
2006	1 446,1	2 226,5	13 230,9	15 130,1	10 394,1	17 223,6	25 071,1	34 580,3
2006 mar.	1 190,2	1 269,5	11 484,9	11 479,9	8 132,7	7 420,6	20 807,9	20 170,0
apr.	1 333,9	1 621,2	12 404,1	12 471,2	9 447,9	9 483,8	23 185,9	23 576,1
mai	1 415,8	1 445,1	12 731,8	12 595,1	8 508,6	6 782,0	22 656,1	20 822,2
iun.	1 261,7	1 417,1	13 402,8	13 557,3	10 048,4	12 393,6	24 712,9	27 368,1
iul.	1 437,9	1 762,2	14 140,8	13 925,7	8 345,6	7 090,9	23 924,3	22 778,7
aug.	1 458,8	1 682,7	14 418,8	13 959,3	13 572,3	11 643,5	29 449,9	27 285,5
sep.	1 459,2	1 620,3	14 418,3	14 423,1	11 700,8	12 331,2	27 578,2	28 374,6
oct.	1 675,6	1 898,6	14 366,6	13 955,1	11 782,3	9 518,6	27 824,5	25 372,3
nov.	1 717,3	1 590,9	14 066,6	13 937,4	13 211,9	13 670,8	28 995,7	29 199,1
dec.	1 931,7	2 226,5	14 980,7	15 130,1	13 024,6	17 223,6	29 936,9	34 580,3
2007 ian.	2 039,1	2 664,0	14 719,4	13 490,9	12 815,3	13 779,1	29 573,8	29 934,1
feb.	1 601,9	2 477,5	14 746,9	14 163,3	13 746,5	12 728,4	30 095,2	29 369,2
mar.	1 612,4	2 548,2	15 657,5	14 985,6	15 229,1	16 353,1	32 499,1	33 886,9
apr.	1 631,6	1 685,5	16 473,4	16 611,8	12 460,7	8 829,0	30 565,7	27 126,3

Notă: Mediile zilnice sunt calculate pe baza datelor operative zilnice.

5. BILANȚURILE MONETARE ALE INSTITUȚIILOR FINANCIARE MONETARE

5.1. BILANȚUL MONETAR AL BĂNCII NAȚIONALE A ROMÂNIEI

(milioane RON; sfârșitul perioadei)

Perioada	Total ACTIV	Active externe						
		Total	Numerar și alte valori	Aur monetar	Disponibil DST la FMI	Credite	Titluri de valoare negociabile (altele decât acțiunile)	Acțiuni și alte participații de capital deținute
2007 ian.	84 298,9	82 884,0	0,2	5 663,3	8,8	24 523,3	48 605,1	4 083,4
feb.	84 352,7	83 023,8	0,1	5 803,6	2,2	21 790,3	51 345,2	4 082,3
mar.	83 275,1	81 270,8	0,1	5 563,9	2,2	24 738,4	46 885,5	4 080,7

Perioada	Active interne						
	Total	Numerar și alte valori	Credite	Titluri de valoare negociabile (altele decât acțiunile)	Acțiuni și alte participații de capital deținute	Active fixe	Alte active
2007 ian.	1 414,9	9,3	11,8	0,0	2,3	229,4	1 162,0
feb.	1 329,0	10,6	11,8	0,0	2,3	230,0	1 074,2
mar.	2 004,3	10,6	11,8	801,9	2,3	230,1	947,5

	Total PASIV	Pasive externe				Pasive interne	
		Total	Alocații în DST de la FMI	Depozite în valute	Depozite în lei	Total	Emisiunea bănească
2007 ian.	84 298,9	4 519,4	293,4	4 166,0	60,0	79 779,6	16 164,3
feb.	84 352,7	5 081,0	293,4	4 727,6	60,0	79 271,8	16 651,5
mar.	83 275,1	4 949,8	293,4	4 598,1	58,4	78 325,3	17 544,5

	Pasive interne (continuare)							
	Total	Depozite				Titluri de valoare negociabile (altele decât acțiunile) emise de BNR	Capital și rezerve	Alte pasive
		Depozite overnight	Depozite la termen	Sume atrase din operațiuni de swap valutar	Împrumuturi din operațiuni reverse repo			
2007 ian.	64 396,2	64 396,2	–	–	–	2 739,5	–3 602,2	81,8
feb.	60 319,0	51 323,4	8 995,7	–	–	5 792,0	–3 881,6	390,9
mar.	59 653,8	54 888,8	4 765,0	–	–	5 792,2	–4 725,6	60,4

5.2. BILANȚUL MONETAR AGREGAT AL ALTOR INSTITUȚII FINANCIARE MONETARE (INSTITUȚII DE CREDIT ȘI FONDURI DE PIAȚĂ MONETARĂ)

(milioane RON; sfârșitul perioadei)

	Total ACTIV	Active externe				
		Total	Numerar și alte valori	Credite	Titluri de valoare negociabile (altele decât acțiunile) deținute	Acțiuni și alte participații de capital deținute de instituția de credit
2007 ian.	181 252,3	3 210,8	842,0	1 907,1	186,2	275,5
feb.	181 355,8	4 250,8	763,9	3 012,1	200,9	273,9
mar.	185 550,5	4 833,1	835,8	2 508,6	1 218,0	270,7

	Total	Active interne						
		Numerar și alte valori	Credite	Titluri de valoare negociabile (altele decât acțiunile) deținute	Acțiuni și alte participații de capital deținute de instituția de credit	Acțiuni și alte participații de capital deținute de instituția de credit	Active fixe	Alte active
2007 ian.	178 041,5	2 664,0	152 188,5	7 624,3	64,3	567,2	7 117,7	7 815,5
feb.	177 105,0	2 477,5	153 822,8	9 193,8	66,9	584,7	7 175,1	3 784,3
mar.	180 717,5	2 548,2	156 735,9	9 247,4	67,6	603,5	7 221,6	4 293,1

Perioada	Total PASIV	Pasive externe						
		Total	Depozite					Titluri de valoare negociabile (altele decât acțiunile) emise de instituțiile de credit
			Total	Depozite overnight	Depozite la termen	Depozite rambur- sababile după notificare	Împru- mături din operațiuni reverse repo	
2007 ian.	181 252,3	41 771,1	39 049,0	3 983,7	34 758,6	0,6	306,0	2 722,1
feb.	181 355,8	43 396,3	40 680,4	2 955,3	37 423,1	–	302,0	2 715,9
mar.	185 550,5	43 944,5	41 249,2	2 848,8	38 253,3	–	147,1	2 695,3

Perioada	Total	Pasive interne								
		Depozite					Titluri de valoare negociabile (altele decât acțiunile) emise de instituțiile de credit	Acțiuni/ unități emise de fondurile de piață monetară	Capital și rezerve	Alte pasive
		Total	Depozite overnight	Depozite la termen	Depozite rambur- sababile după notificare	Împru- mături din operațiuni reverse repo				
2007 ian.	139 481,2	107 173,5	42 661,8	64 335,4	65,6	110,6	341,2	296,8	19 783,4	11 886,5
feb.	137 959,5	108 854,9	43 098,5	65 658,6	–	97,8	347,4	294,0	20 015,4	8 447,7
mar.	141 606,0	111 523,8	44 520,6	66 914,3	–	88,9	291,2	288,7	20 529,0	8 973,4

5.3. BILANȚUL CONSOLIDAT NET AL INSTITUȚIILOR FINANCIARE MONETARE (BNR ȘI ALTE INSTITUȚII FINANCIARE MONETARE)

(milioane RON; sfârșitul perioadei)

Perioada	PLASAMENTE ÎN ACTIV	Active externe							
		Total	Aur	Disponibil DST la FMI	Numerar și alte valori	Credite	Titluri de valoare negociabile (altele decât acțiunile)	Acțiuni/ unități ale fondurilor de piață monetară	Acțiuni și alte participații de capital
2007 ian.	186 513,0	86 094,9	5 663,3	8,8	842,2	26 430,4	48 791,3	–	4 358,9
feb.	189 291,6	87 274,6	5 803,6	2,2	764,0	24 802,4	51 546,1	–	4 356,2
mar.	192 498,9	86 103,9	5 563,9	2,2	835,9	27 247,0	48 103,5	–	4 351,4

Perioada	Active interne					
	Total	Credite interne			Titluri de valoare negociabile (altele decât acțiunile)	Acțiuni și alte participații de capital
		Total	Credit neguvernamental	Credit gubernamental (administrația publică)		
2007 ian.	100 418,2	95 132,8	92 494,9	2 637,9	4 762,1	523,2
feb.	102 017,0	98 133,5	95 481,7	2 651,8	3 342,8	540,8
mar.	106 395,1	101 659,0	98 964,2	2 694,9	4 177,7	558,4

Perioada	RESURSE ÎN PASIV	Pasive externe							Alocații în DST de la FMI
		Total	Depozite, din care:				Titluri de valoare negociabile (altele decât acțiunile)		
			Total	Depozite overnight	Depozite la termen	Depozite rambur- sabile după notificare		Împrumuturi din operațiuni reverse repo	
2007 ian.	186 513,0	46 290,4	43 275,0	3 983,7	38 984,6	0,6	306,0	2 722,1	293,4
feb.	189 291,6	48 477,3	45 468,0	3 516,9	41 649,1	–	302,0	2 715,9	293,4
mar.	192 498,9	48 894,3	45 905,6	3 280,9	42 477,7	–	147,1	2 695,3	293,4

Perioada	Pasive interne				
	Total	M3	Pasive financiare pe termen lung	Depozitele adminis- trației centrale	Alte pasive, net
2007 ian.	140 222,6	107 023,5	18 547,0	18 659,4	–4 007,4
feb.	140 814,3	109 968,4	19 089,8	14 841,6	–3 085,5
mar.	143 604,7	113 040,6	18 958,2	14 756,1	–3 150,1

6. MASA MONETARĂ M3 ȘI CONTRAPARTIDA ACESTEIA

(milioane RON; sfârșitul perioadei)

Perioada	M3					
	Total	M1			M2-M1	
		Total	Numerar în circulație	Depozite overnight	Total	din care: Depozite cu durata inițială de până la doi ani inclusiv
2004 dec.	63 393,3	22 906,3	7 464,6	15 441,6	40 270,6	40 270,6
2005 ian.	62 331,3	21 882,8	7 239,5	14 643,3	40 235,5	40 235,5
feb.	64 433,2	22 544,5	7 658,0	14 886,5	41 668,5	41 668,5
mar.	67 145,9	23 296,7	7 785,9	15 510,7	43 619,8	43 619,8
apr.	68 238,9	24 440,1	8 749,8	15 690,3	43 565,6	43 565,6
mai	71 010,9	26 305,9	8 689,2	17 616,8	44 462,4	44 462,4
iun.	75 035,3	28 641,4	9 581,5	19 059,8	46 137,5	46 137,5
iul.	74 875,0	29 438,2	9 790,4	19 647,8	45 180,9	45 180,9
aug.	77 006,5	29 092,8	9 984,5	19 108,3	47 650,5	47 650,5
sep.	80 551,3	30 898,6	10 341,2	20 557,4	49 377,9	49 377,9
oct.	81 440,5	30 919,3	10 257,6	20 661,7	50 243,4	50 243,4
nov.	81 695,5	30 384,7	10 348,4	20 036,3	51 032,2	51 032,2
dec.	86 525,5	33 760,2	11 385,5	22 374,6	52 470,1	52 470,1
2006 ian.	85 783,6	33 639,9	10 977,1	22 662,8	51 850,9	51 850,9
feb.	85 826,4	33 638,5	11 165,1	22 473,4	51 895,0	51 895,0
mar.	87 528,1	33 488,7	11 479,9	22 008,7	53 740,7	53 740,7
apr.	88 023,2	34 976,0	12 471,2	22 504,9	52 746,6	52 746,6
mai	91 754,3	36 965,5	12 595,1	24 370,3	54 475,7	54 475,7
iun.	94 960,0	39 067,2	13 557,3	25 509,9	55 568,6	55 568,6
iul.	95 679,7	40 292,9	13 925,7	26 367,2	55 059,9	55 059,9
aug.	97 988,6	41 764,6	13 959,3	27 805,2	55 889,1	55 889,1
sep.	98 843,0	42 149,8	14 423,1	27 726,8	56 355,3	56 355,3
oct.	100 032,5	43 721,3	13 955,1	29 766,2	55 969,3	55 969,3
nov.	101 141,9	42 870,0	13 937,4	28 932,6	57 926,1	57 926,1
dec.	110 821,0	48 726,1	15 130,1	33 596,0	61 716,2	61 716,2
2007 ian.	107 023,5	51 639,1	13 490,9	38 148,2	55 017,1	54 951,7
feb.	109 968,4	52 281,6	14 163,3	38 118,3	57 360,1	57 360,1
mar.	113 040,6	54 818,8	14 985,6	39 833,2	57 928,0	57 928,0

Perioada	M3 (continuare)					ACTIVE EXTERNE NETE	ACTIVE INTERNE NETE	din care: Credit neguvernamental
	Total M2	M3-M2						
		Total	Împrumuturi din operațiuni repo	Acțiuni/ unități ale fondurilor de piață monetară (emise)	Titluri de valoare negociabile emise cu maturitatea de până la doi ani			
2004 dec.	63 176,8	216,5	63,2	126,4	27,0	35 354,0	28 039,4	41 018,6
2005 ian.	62 118,3	213,0	62,1	124,2	26,6	35 152,1	27 179,2	40 672,9
feb.	64 213,0	220,2	64,2	128,4	27,5	35 197,1	29 236,0	40 889,4
mar.	66 916,5	229,4	66,9	133,8	28,7	36 326,3	30 819,6	42 666,6
apr.	68 005,7	233,1	68,0	136,0	29,1	35 843,3	32 395,6	44 318,1
mai	70 768,3	242,6	70,8	141,5	30,3	37 373,3	33 637,6	46 462,8
iun.	74 778,8	256,4	74,8	149,6	32,1	39 087,9	35 947,3	48 338,0
iul.	74 619,1	255,9	74,6	149,2	32,0	38 388,7	36 486,3	49 975,5
aug.	76 743,4	263,1	76,7	153,5	32,9	38 533,9	38 472,6	51 747,9
sep.	80 276,5	274,7	80,3	160,6	33,9	41 019,4	39 531,8	54 286,4
oct.	81 162,7	277,8	81,2	162,3	34,3	43 129,0	38 311,5	56 699,3
nov.	81 416,9	278,6	81,4	162,8	34,4	41 655,1	40 040,4	58 811,5
dec.	86 230,3	295,2	86,2	172,5	36,6	41 500,7	45 024,8	59 806,3
2006 ian.	85 490,8	292,7	85,5	171,0	36,2	42 404,8	43 378,7	60 755,1
feb.	85 533,5	292,9	85,5	171,1	36,3	40 852,5	44 973,8	61 538,9
mar.	87 229,3	298,8	87,2	174,5	37,1	39 684,9	47 843,2	64 806,0
apr.	87 722,6	300,6	87,7	175,4	37,4	38 217,0	49 806,2	67 250,4
mai	91 441,1	313,1	91,4	182,9	38,8	38 515,6	53 238,6	71 430,2
iun.	94 635,8	324,2	94,6	189,3	40,3	37 626,1	57 333,9	75 569,0
iul.	95 352,8	327,0	95,4	190,7	40,9	37 704,6	57 975,2	78 510,0
aug.	97 653,7	334,9	97,7	195,3	41,9	37 346,8	60 641,9	81 267,9
sep.	98 505,1	337,8	98,5	197,0	42,3	36 299,6	62 543,3	84 430,6
oct.	99 690,6	341,9	99,7	199,4	42,9	44 156,2	55 876,3	88 078,2
nov.	100 796,1	345,8	100,8	201,6	43,4	40 455,5	60 686,4	90 993,7
dec.	110 442,3	378,7	110,4	220,9	47,4	38 734,1	72 087,0	92 378,5
2007 ian.	106 656,2	367,3	110,6	232,6	24,1	39 804,4	67 219,1	92 494,9
feb.	109 641,8	326,7	72,7	227,1	26,9	38 797,3	71 171,1	95 481,7
mar.	112 746,8	293,7	68,0	221,1	4,7	37 209,6	75 831,0	98 964,2

7. STRUCTURA DEPOZITELOR ATRASE ȘI A CREDITELOR ACORDATE PE TIPURI DE SECTOARE INSTITUȚIONALE

7.1. CREDITUL INTERN

(milioane RON; sfârșitul perioadei)

Perioada	Total	CREDIT NEGUVERNAMENTAL										
		Total	în lei									
			Total	pe termen scurt			pe termen mediu			pe termen lung		
				Total	din care:		Total	din care:		Total	din care:	
societăți nefinanciare	gospodăriile populației	societăți nefinanciare	gospodăriile populației		societăți nefinanciare	gospodăriile populației						
2004 dec.	43 902,3	41 018,6	15 683,4	7 531,9	6 264,2	870,1	7 368,4	2 021,6	5 221,9	783,1	388,0	329,8
2005 ian.	43 207,0	40 672,9	15 964,2	7 935,9	6 577,5	983,8	7 208,2	1 941,2	5 140,9	820,0	419,9	335,1
feb.	43 269,3	40 889,4	16 179,5	7 986,0	6 910,1	836,0	7 356,1	1 968,3	5 274,3	837,5	431,8	339,5
mar.	44 771,5	42 666,6	16 531,4	8 256,9	7 070,3	1 026,7	7 343,7	2 040,6	5 193,0	930,8	443,3	422,7
apr.	46 817,1	44 318,1	17 329,2	8 530,6	7 388,6	1 034,4	7 592,4	2 141,3	5 302,1	1 206,2	468,5	671,0
mai	48 998,9	46 462,8	18 231,0	8 652,1	7 640,5	905,8	8 073,1	2 286,1	5 647,5	1 505,8	506,6	928,2
iun.	50 857,5	48 338,0	18 968,2	8 778,5	7 710,7	945,0	8 352,7	2 360,9	5 883,3	1 837,0	552,0	1 208,5
iul.	52 137,0	49 975,5	19 832,7	9 024,7	8 025,4	873,9	8 282,0	1 990,8	6 173,3	2 526,0	1 004,6	1 433,5
aug.	54 386,1	51 747,9	20 709,8	9 208,3	8 092,0	983,2	8 676,1	2 079,4	6 465,7	2 825,4	1 061,4	1 648,2
sep.	57 390,8	54 286,4	21 856,6	9 461,5	8 279,9	1 062,1	9 222,1	2 384,8	6 699,1	3 173,0	1 166,5	1 847,2
oct.	59 973,4	56 699,3	23 466,8	10 234,7	8 895,2	1 200,5	9 600,1	2 516,2	6 918,8	3 632,0	1 261,5	2 148,0
nov.	62 123,8	58 811,5	25 334,2	11 119,2	9 636,6	1 318,9	9 915,0	2 652,6	7 067,1	4 300,0	1 328,9	2 680,6
dec.	63 102,9	59 806,3	27 091,6	11 379,0	9 849,3	1 361,5	10 483,9	2 952,1	7 273,8	5 228,7	1 516,4	3 312,9
2006 ian.	63 870,6	60 755,1	28 566,4	12 099,5	10 532,0	1 389,0	10 732,7	3 049,1	7 402,7	5 734,2	1 527,5	3 786,3
feb.	64 556,3	61 538,9	30 124,1	12 732,9	11 098,5	1 436,7	10 999,6	3 205,5	7 484,5	6 391,6	1 642,9	4 301,7
mar.	67 663,1	64 806,0	32 181,9	13 427,4	11 546,1	1 665,6	11 311,8	3 438,8	7 566,5	7 442,8	1 748,4	5 210,7
apr.	69 882,7	67 250,4	34 245,5	14 148,8	12 092,0	1 824,1	11 640,8	3 681,0	7 613,3	8 455,8	1 815,5	6 114,5
mai	73 837,6	71 430,2	36 806,3	14 704,4	12 689,7	1 760,1	12 083,2	3 901,9	7 816,6	10 018,7	2 106,1	7 314,0
iun.	77 936,5	75 569,0	39 213,5	15 232,7	13 096,0	1 830,9	12 474,8	4 102,3	7 943,6	11 506,0	2 306,9	8 498,6
iul.	80 944,3	78 510,0	41 203,2	15 567,9	13 295,2	1 911,7	12 821,6	4 388,5	8 059,1	12 813,7	2 487,2	9 500,7
aug.	83 659,7	81 267,9	42 734,4	15 574,6	13 221,8	2 003,7	13 036,0	4 414,9	8 204,0	14 123,8	2 682,9	10 349,8
sep.	86 777,6	84 430,6	44 470,2	16 170,8	13 826,0	2 109,7	13 589,5	5 097,0	8 288,0	14 710,0	2 787,9	11 052,8
oct.	90 495,6	88 078,2	46 056,2	16 608,0	14 177,1	2 196,4	13 869,1	5 303,9	8 331,2	15 579,1	2 971,2	11 609,2
nov.	93 353,0	90 993,7	47 990,1	17 446,6	14 958,9	2 228,9	14 018,8	5 421,8	8 335,0	16 524,7	3 229,7	12 169,8
dec.	95 924,3	92 378,5	48 637,3	17 463,2	14 920,1	2 264,2	14 015,3	5 430,4	8 233,4	17 158,8	3 500,9	12 587,3
2007 ian.	99 594,7	92 494,9	47 588,6	14 703,9	12 553,3	1 766,0	16 969,9	7 174,5	9 049,8	15 914,9	2 938,6	12 909,2
feb.	101 206,9	95 481,7	49 465,6	16 073,4	13 519,0	2 099,4	16 961,2	7 465,0	8 736,3	16 431,1	3 109,6	13 248,7
mar.	105 578,8	98 964,2	51 021,6	16 417,7	14 015,6	2 264,7	17 244,4	8 007,5	8 804,7	17 359,6	3 385,9	13 899,3

Perioada	CREDIT NEGUVERNAMENTAL (continuare)										GUVERNAMENTAL*
	în valută										
	Total	pe termen scurt			pe termen mediu			pe termen lung			
		Total	din care:		Total	din care:		Total	din care:		
societăți nefinanciare	gospodării ale populației		societăți nefinanciare	gospodării ale populației		societăți nefinanciare	gospodării ale populației				
2004 dec.	25 335,2	9 534,1	8 764,2	191,5	9 883,0	6 969,5	1 742,8	5 918,1	1 819,4	3 518,1	2 883,7
2005 ian.	24 708,8	9 203,4	8 478,7	191,4	9 630,8	6 777,2	1 767,2	5 874,6	1 809,1	3 514,9	2 534,1
feb.	24 709,9	9 154,9	8 436,8	206,8	9 552,3	6 587,7	1 869,7	6 002,7	1 820,1	3 643,5	2 379,9
mar.	26 135,2	9 448,0	8 712,8	233,2	10 039,8	6 816,0	2 094,1	6 647,4	2 027,8	4 083,5	2 104,9
apr.	26 988,9	9 635,8	8 853,6	256,0	10 225,4	6 871,3	2 150,1	7 127,6	2 208,5	4 391,0	2 499,1
mai	28 231,8	9 998,4	9 052,3	313,0	10 227,7	6 698,2	2 234,5	8 005,7	2 707,8	4 798,2	2 536,2
iun.	29 369,8	10 151,0	9 115,0	401,6	10 489,5	6 798,2	2 306,7	8 729,4	2 861,4	5 315,9	2 519,5
iul.	30 142,9	10 462,5	9 449,1	370,3	10 737,9	6 723,5	2 654,2	8 942,4	3 000,4	5 379,7	2 161,5
aug.	31 038,1	10 550,7	9 546,0	427,9	10 883,4	6 706,0	2 787,1	9 604,0	3 153,2	5 777,8	2 638,2
sep.	32 429,8	10 752,4	9 727,0	461,2	11 326,2	6 955,2	2 933,9	10 351,2	3 256,7	6 368,3	3 104,4
oct.	33 232,5	10 450,3	9 441,5	411,2	11 769,6	7 265,0	2 968,4	11 012,6	3 540,4	6 720,6	3 274,1
nov.	33 477,3	10 486,1	9 469,3	472,6	11 625,6	7 265,0	2 851,6	11 365,6	3 715,8	6 896,1	3 312,3
dec.	32 714,7	10 195,9	9 236,7	471,2	11 683,6	7 337,5	2 803,8	10 835,2	3 867,3	6 147,6	3 296,6
2006 ian.	32 188,7	9 949,2	8 992,1	492,1	11 015,6	6 926,1	2 591,0	11 223,8	3 559,4	6 455,6	3 115,5
feb.	31 414,8	9 756,6	8 833,0	476,2	10 435,5	6 591,6	2 467,7	11 222,7	3 591,6	6 447,6	3 017,4
mar.	32 624,1	10 107,1	9 214,0	520,7	10 550,5	6 634,0	2 456,1	11 966,4	3 805,3	6 867,3	2 857,1
apr.	33 005,0	10 239,9	9 320,5	546,4	10 427,1	6 671,6	2 383,0	12 337,9	3 923,9	7 080,8	2 632,3
mai	34 623,9	10 226,6	9 232,5	583,7	10 448,2	6 965,9	2 421,5	13 949,2	4 348,9	7 997,1	2 407,4
iun.	36 355,4	10 489,9	9 529,8	627,8	10 847,7	7 268,8	2 459,7	15 017,9	4 758,4	8 802,0	2 367,6
iul.	37 306,8	10 683,3	9 690,9	650,3	10 832,7	7 352,4	2 468,5	15 790,9	5 140,7	9 531,9	2 434,3
aug.	38 533,4	10 528,8	9 554,3	638,8	11 116,7	7 555,2	2 483,2	16 887,9	5 408,3	10 342,6	2 391,9
sep.	39 960,4	11 065,2	10 043,1	697,6	11 203,5	7 931,9	2 518,6	17 691,8	5 940,0	11 136,5	2 346,9
oct.	42 022,0	11 759,1	10 666,8	721,2	11 251,7	8 027,6	2 478,3	19 011,3	6 456,2	12 004,6	2 417,4
nov.	43 003,6	11 975,0	10 879,8	720,7	11 271,5	8 095,2	2 438,1	19 757,2	6 700,0	12 480,7	2 359,3
dec.	43 741,2	11 702,4	10 556,2	741,1	11 563,1	8 409,8	2 449,2	20 475,7	6 876,3	12 996,0	3 545,8
2007 ian.	44 906,3	10 207,7	9 817,0	238,7	11 708,6	8 101,4	2 217,6	22 990,0	8 227,0	14 059,6	7 099,8
feb.	46 016,1	10 421,8	9 931,1	318,2	11 748,9	8 094,5	2 195,3	23 845,4	8 412,4	14 777,5	5 725,2
mar.	47 942,5	10 642,5	10 048,6	303,1	12 064,1	8 404,4	2 231,9	25 235,9	8 821,6	15 747,6	6 614,6

*) inclusiv titlurile de valoare negociabile.

Notă: Începând cu luna ianuarie 2007 indicatorii monetari se determină în baza Normei BNR nr.13/2006.

Serii de date statistice aferente perioadei 2004 - 2006 sunt retratate pentru a se asigura comparabilitatea.

7.2. DEPOZITELE CLIENȚILOR NEGUVERNAMENTALI

(milioane RON; sfârșitul perioadei)

Perioada	Total	în lei	în valută	Total, din care:					
				Depozite ale gospodăriilor populației			Depozite ale societăților nefinanciare		
				Total	în lei	în valută	Total	în lei	în valută
2004 dec.	56 893,4	33 429,8	23 463,6	27 108,8	16 657,1	10 451,6	26 665,1	14 691,1	11 974,0
2005 ian.	55 777,9	32 593,6	23 184,3	27 564,3	17 302,2	10 262,1	25 047,2	13 184,1	11 863,2
feb.	57 442,6	34 839,2	22 603,4	28 536,8	18 618,5	9 918,4	25 772,3	14 061,2	11 711,1
mar.	60 051,6	37 028,6	23 023,1	29 470,4	19 314,1	10 156,3	26 963,2	15 264,4	11 698,8
apr.	60 224,9	37 564,0	22 660,9	29 984,2	19 731,5	10 252,6	26 652,4	15 345,8	11 306,6
mai	63 154,7	38 503,9	24 650,9	30 171,5	19 693,8	10 477,7	29 204,2	16 188,9	13 015,3
iun.	64 496,5	39 131,4	25 365,0	30 461,7	19 793,3	10 668,4	30 495,4	16 820,5	13 675,0
iul.	64 166,3	39 961,3	24 205,0	30 614,0	20 149,9	10 464,2	29 902,4	17 146,0	12 756,3
aug.	66 631,9	42 236,6	24 395,3	30 848,1	20 397,6	10 450,5	31 847,4	18 985,7	12 861,7
sep.	69 675,5	44 086,9	25 588,6	31 546,1	20 776,8	10 769,3	33 989,9	20 224,3	13 765,6
oct.	70 707,0	44 247,0	26 460,0	32 116,4	20 847,8	11 268,6	34 330,7	20 249,9	14 080,8
nov.	70 916,5	44 715,2	26 201,3	32 654,9	21 028,1	11 626,8	33 735,8	20 463,5	13 272,2
dec.	74 802,4	48 919,3	25 883,2	34 227,6	22 014,7	12 213,0	35 577,1	23 497,6	12 079,5
2006 ian.	74 605,2	48 455,5	26 149,7	34 439,0	22 332,3	12 106,7	34 792,4	22 326,1	12 466,3
feb.	74 368,0	48 132,8	26 235,2	34 619,6	22 565,2	12 054,5	35 076,5	22 225,6	12 850,9
mar.	75 898,5	49 491,7	26 406,9	34 868,4	22 645,0	12 223,4	36 272,8	23 459,8	12 813,0
apr.	75 415,3	48 921,3	26 494,1	35 437,3	22 805,4	12 632,0	35 308,2	22 796,9	12 511,2
mai	78 998,0	51 776,4	27 221,6	36 253,2	23 397,3	12 855,9	37 853,8	24 941,7	12 912,1
iun.	81 339,8	53 462,4	27 877,4	37 377,8	24 130,8	13 247,0	39 069,8	25 851,3	13 218,6
iul.	81 808,9	53 384,9	28 424,0	38 021,0	24 581,0	13 440,0	38 569,0	24 957,2	13 611,8
aug.	84 185,0	55 073,6	29 111,4	38 507,6	24 617,2	13 890,4	40 341,2	26 686,7	13 654,4
sep.	84 761,0	56 048,8	28 712,2	39 254,9	24 818,2	14 436,8	40 500,9	27 575,4	12 925,5
oct.	86 502,8	56 707,4	29 795,5	40 041,0	25 179,9	14 861,1	41 212,8	27 724,7	13 488,1
nov.	87 835,6	58 396,1	29 439,5	41 114,3	26 250,2	14 864,1	41 670,6	28 446,5	13 224,1
dec.	96 402,2	65 245,8	31 156,5	44 124,0	28 174,3	15 949,7	46 572,2	32 923,5	13 648,7
2007 ian.	94 787,9	65 000,2	29 787,8	46 963,2	30 461,6	16 501,6	42 085,6	29 874,5	12 211,2
feb.	96 411,8	65 470,7	30 941,1	48 805,4	31 655,9	17 149,5	41 781,1	29 080,9	12 700,2
mar.	98 956,6	67 381,2	31 575,3	50 533,9	33 049,7	17 484,3	42 516,6	29 520,8	12 995,8

Notă: Începând cu luna ianuarie 2007 indicatorii monetari se determină în baza Normei BNR nr.13/2006.

Seriile de date statistice aferente perioadei 2004 - 2006 sunt retratate pentru a se asigura comparabilitatea.

7.3. DEPOZITELE GOSPODĂRIILOR POPULAȚIEI

(milioane RON; sfârșitul perioadei)

Perioada	Total	Depozite overnight				Depozite la termen			
		Total	în lei	în euro	în alte valute	Total	în lei		
							Total	cu scadența până la 1 an inclusiv	cu scadența mai mare de 1 an
2007 ian.	46 963,2	14 080,2	9 560,0	3 707,4	812,7	32 872,7	20 891,3	18 987,3	1 904,0
feb.	48 805,4	15 112,9	10 174,5	4 131,9	806,5	33 689,6	21 478,5	19 395,9	2 082,7
mar.	50 533,9	16 580,8	11 409,8	4 355,8	815,2	33 948,2	21 634,9	19 457,3	2 177,7

Perioada	Depozite la termen (continuare)						Depozite rambursabile după notificare	Împrumuturi din operațiuni repo
	în euro			în alte valute				
	Total	cu scadența până la 1 an inclusiv	cu scadența mai mare de 1 an	Total	cu scadența până la 1 an inclusiv	cu scadența mai mare de 1 an		
2007 ian.	8 782,7	8 526,7	256,0	3 198,8	3 006,6	192,2	0,0	10,3
feb.	9 078,6	8 803,9	274,7	3 132,4	2 942,4	190,0	–	2,9
mar.	9 239,0	9 001,4	237,6	3 074,3	2 928,7	145,5	–	4,9

7.4. DEPOZITELE SOCIETĂȚILOR NEFINANCIARE, INSTITUȚIILOR FINANCIARE NEMONETARE, ADMINISTRAȚIEI PUBLICE ȘI NEREZIDENȚILOR

(milioane RON; sfârșitul perioadei)

DEPOZITE SOCIETĂȚI NEFINANCIARE

Perioada	Total	Depozite overnight				Depozite la termen			
		Total	în lei	în euro	în alte valute	Total	în lei		
							Total	cu scadența până la 1 an inclusiv	cu scadența mai mare de 1 an
2007 ian.	42 085,6	22 164,5	15 563,4	5 109,6	1 491,5	19 843,4	14 268,4	13 885,1	383,2
feb.	41 781,1	20 978,8	14 239,0	5 154,9	1 584,9	20 800,0	14 839,6	14 438,5	401,1
mar.	42 516,6	21 123,4	14 127,5	5 568,2	1 427,7	21 390,7	15 390,9	14 993,2	397,6

Perioada	Depozite la termen (continuare)						Depozite rambursabile după notificare	Împrumuturi din operațiuni repo
	în euro			în alte valute				
	Total	cu scadența până la 1 an inclusiv	cu scadența mai mare de 1 an	Total	cu scadența până la 1 an inclusiv	cu scadența mai mare de 1 an		
2007 ian.	4 081,1	3 888,8	192,3	1 494,0	1 340,4	153,5	64,4	13,3
feb.	4 104,1	3 901,2	202,9	1 856,3	1 673,8	182,6	–	2,4
mar.	4 337,7	4 125,6	212,1	1 662,2	1 468,2	194,0	–	2,5

DEPOZITE INSTITUȚII FINANCIARE NEMONETARE

Perioada	Total	Depozite overnight				Depozite la termen			
		Total	în lei	în euro	în alte valute	Total	în lei		
							Total	cu scadența până la 1 an inclusiv	cu scadența mai mare de 1 an
2007 ian.	5 739,2	1 560,2	1 175,0	285,9	99,3	4 091,0	3 401,2	2 920,0	481,2
feb.	5 825,2	1 610,2	1 167,4	325,0	117,8	4 147,6	3 499,1	2 946,3	552,7
mar.	5 906,1	1 681,4	1 184,0	398,0	99,3	4 164,1	3 566,2	2 810,1	756,0

Perioada	Depozite la termen (continuare)						Depozite rambursabile după notificare	Împrumuturi din operațiuni repo
	în euro			în alte valute				
	Total	cu scadența până la 1 an inclusiv	cu scadența mai mare de 1 an	Total	cu scadența până la 1 an inclusiv	cu scadența mai mare de 1 an		
2007 ian.	612,8	602,8	10,0	77,0	67,5	9,5	1,0	87,1
feb.	579,5	565,1	14,4	69,1	64,9	4,2	–	67,4
mar.	520,4	506,3	14,1	77,6	76,6	1,0	–	60,6

Perioada	DEPOZITE ADMINISTRAȚIE PUBLICĂ				TOTAL DEPOZITE NEREZIDENȚI
	Total	Administrația centrală	Administrația locală	Administrația sistemelor de asigurări	
2007 ian.	19 319,0	18 659,4	651,4	8,1	43 275,0
feb.	16 675,4	14 841,6	1 824,8	9,0	45 468,0
mar.	16 576,5	14 756,1	1 811,2	9,2	45 905,6

7.5. CREDITUL ACORDAT GOSPODĂRIILOR POPULAȚIEI

(milioane RON; sfârșitul perioadei)

Perioada	Total	în funcție de valută			în funcție de destinație și valută			
		în lei	în euro	în alte valute	Credite pentru consum			
					Total	în lei	în euro	în alte valute
2007 ian.	40 240,9	23 725,0	15 163,2	1 352,7	31 645,6	22 243,0	8 813,7	588,9
feb.	41 375,4	24 084,4	15 840,4	1 450,6	32 506,7	22 579,5	9 350,1	577,2
mar.	43 251,4	24 968,8	16 691,6	1 591,0	34 099,1	23 384,3	9 976,1	738,7

Perioada	în funcție de destinație și valută (continuare)							
	Credite pentru locuințe				Credite pentru alte scopuri			
	Total	în lei	în euro	în alte valute	Total	în lei	în euro	în alte valute
2007 ian.	7 902,9	1 123,3	6 025,8	753,8	692,4	358,7	323,7	10,0
feb.	8 169,8	1 123,3	6 186,2	860,2	699,0	381,6	304,1	13,2
mar.	8 403,2	1 156,0	6 407,7	839,4	749,1	428,5	307,8	12,9

7.6. CREDITUL ACORDAT SOCIETĂȚILOR NEFINANCIARE, INSTITUȚIILOR FINANCIARE NEMONETARE, ADMINISTRAȚIEI PUBLICE ȘI NEREZIDENȚILOR

(milioane RON; sfârșitul perioadei)

CREDITE ACORDATE SOCIETĂȚILOR NEFINANCIARE

Perioada	Total	Credite în lei			Credite în euro				
		Total	cu scadența până la 1 an inclusiv	cu scadența mai mare de 1 an și până la 5 ani inclusiv	cu scadența mai mare de 5 ani	Total	cu scadența până la 1 an inclusiv	cu scadența mai mare de 1 an și până la 5 ani inclusiv	cu scadența mai mare de 5 ani
2007 ian.	48 811,8	22 666,4	12 553,3	7 174,5	2 938,6	22 867,1	8 155,0	7 284,6	7 427,6
feb.	50 531,6	24 093,5	13 519,0	7 465,0	3 109,6	23 136,5	8 196,7	7 319,4	7 620,3
mar.	52 683,5	25 409,0	14 015,6	8 007,5	3 385,9	24 048,2	8 357,3	7 651,2	8 039,7

Perioada	Credite în alte valute			
	Total	cu scadența până la 1 an inclusiv	cu scadența mai mare de 1 an și până la 5 ani inclusiv	cu scadența mai mare de 5 ani
2007 ian.	3 278,3	1 662,0	816,8	799,4
feb.	3 301,5	1 734,3	775,1	792,1
mar.	3 226,4	1 691,3	753,1	781,9

Perioada	CREDITE ACORDATE INSTITUȚIILOR FINANCIARE NEMONETARE				CREDITE ACORDATE ADMINISTRAȚIEI PUBLICE			CREDITE ACORDATE NEREZIDENȚILOR		
	Total	Societăți de asigurări		Alți intermediari financiari*		Total	Administrația centrală		Administrația locală	Administrația sistemelor de asigurări sociale
		Total	din care: cu scadența până la 1 an inclusiv	Total	din care: cu scadența până la 1 an inclusiv					
2007 ian.	3 442,2	33,1	10,4	3 409,2	526,2	2 637,9	1 139,5	1 498,4	0,0	26 430,4
feb.	3 574,7	31,8	10,5	3 543,0	617,1	2 651,8	1 157,4	1 494,4	0,0	24 802,4
mar.	3 029,3	25,2	10,4	3 004,1	417,8	2 694,9	1 178,0	1 516,9	0,0	27 247,0

*) Include și auxiliarii financiari.

8. RATELE MEDII ALE DOBÂNZII PRACTICATE DE INSTITUȚIILE DE CREDIT

8.1. DEPOZITE LA TERMEN ÎN LEI

8.1.1. DEPOZITE EXISTENTE ÎN SOLD

(% p.a.)

Perioada	Depozite la termen ale gospodăriilor populației					Depozite la termen ale societăților nefinanciare				
	Total	Durata inițială				Total	Durata inițială			
		până la 1 lună inclusiv	peste 1 lună și până la 3 luni inclusiv	peste 3 luni și până la 6 luni inclusiv	peste 6 luni și până la 12 luni inclusiv		până la 1 lună inclusiv	peste 1 lună și până la 3 luni inclusiv	peste 3 luni și până la 6 luni inclusiv	
2004	15,62	15,37	15,68	17,03	15,44	15,02	14,54	15,88	16,89	
2005	6,35	5,64	5,57	6,92	8,35	5,27	4,45	5,41	6,29	
2006	7,25	7,08	7,19	7,49	7,46	7,03	6,16	7,73	7,93	
2006 mar.	6,49	6,28	5,86	6,52	7,57	6,17	5,75	6,50	6,73	
apr.	6,37	6,23	5,91	6,39	7,27	6,26	5,87	6,62	6,56	
mai	6,90	6,60	6,54	7,04	7,90	6,26	5,88	6,42	6,67	
iun.	6,52	6,28	6,16	6,71	7,19	6,54	6,18	6,79	6,88	
iul.	6,72	6,47	6,44	6,94	7,29	6,47	5,94	7,09	6,58	
aug.	6,83	6,65	6,45	7,08	7,37	6,92	6,49	7,19	7,24	
sep.	6,72	6,57	6,48	7,02	7,07	6,78	6,22	7,24	7,58	
oct.	7,12	7,01	6,87	7,36	7,46	6,99	6,41	7,31	8,01	
nov.	7,01	6,84	6,88	7,30	7,39	7,11	6,48	7,50	7,91	
dec.	7,25	7,08	7,19	7,49	7,46	7,03	6,16	7,73	7,93	
2007 ian.	6,99	6,68	7,11	7,52	7,50	6,26	5,29	7,25	7,61	
feb.	6,94	6,65	6,97	7,47	7,55	6,38	5,75	7,32	7,61	
mar.	6,94	6,62	6,97	7,45	7,56	6,53	6,12	7,15	7,10	

8.1.2. DEPOZITE NOI

(% p.a.)

Perioada	Depozite noi la termen ale gospodăriilor populației					Depozite noi la termen ale societăților nefinanciare				
	Total	Durata inițială				Total	Durata inițială			
		până la 1 lună inclusiv	peste 1 lună și până la 3 luni inclusiv	peste 3 luni și până la 6 luni inclusiv	peste 6 luni și până la 12 luni inclusiv		până la 1 lună inclusiv	peste 1 lună și până la 3 luni inclusiv	peste 3 luni și până la 6 luni inclusiv	
2004	15,37	15,20	15,67	16,77	13,34	14,39	14,14	15,71	15,79	
2005	5,50	5,47	5,49	6,53	6,01	4,36	3,99	5,66	5,84	
2006	7,02	6,91	7,31	7,63	7,45	6,12	5,64	7,53	7,51	
2006 mar.	6,07	6,01	6,03	6,77	6,71	5,81	5,46	6,83	7,27	
apr.	6,08	6,03	6,11	6,64	6,55	5,79	5,65	6,64	6,71	
mai	6,36	6,31	6,42	7,17	6,01	5,84	5,60	6,49	6,00	
iun.	6,24	6,19	6,26	6,88	6,52	6,31	6,19	6,84	6,92	
iul.	6,44	6,40	6,39	7,08	6,80	5,89	5,70	6,73	6,57	
aug.	6,64	6,63	6,47	7,09	6,94	6,53	6,35	7,10	7,35	
sep.	6,53	6,48	6,57	7,13	6,74	6,26	6,02	7,13	8,01	
oct.	6,92	6,87	6,94	7,52	7,27	6,44	6,16	7,38	7,37	
nov.	6,81	6,70	7,08	7,47	7,41	6,61	6,36	7,66	7,94	
dec.	7,02	6,91	7,31	7,63	7,45	6,12	5,64	7,53	7,51	
2007 ian.	6,95	6,69	7,10	7,59	7,87	6,71	6,03	7,36	7,34	
feb.	6,89	6,70	6,94	7,59	7,49	6,90	6,78	7,27	7,08	
mar.	6,85	6,58	7,01	7,50	7,62	7,06	6,84	7,34	7,55	

Notă: Ratele medii ale dobânzii sunt calculate conform prevederilor Normei BNR nr.14/2006.

Datele aferente perioadei 2004 - 2006 sunt date comparabile, retratate potrivit prevederilor Normei BNR nr.14/2006.

Datele anuale sunt aferente lunii decembrie.

8.2. DEPOZITE LA TERMEN ÎN EURO**8.2.1. DEPOZITE EXISTENTE ÎN SOLD**

(% p.a.)

Perioada	Depozite la termen ale gospodăriilor populației					Depozite la termen ale societăților nefinanciare			
	Total	Durata inițială				Total	Durata inițială		
		până la 1 lună inclusiv	peste 1 lună și până la 3 luni inclusiv	peste 3 luni și până la 6 luni inclusiv	peste 6 luni și până la 12 luni inclusiv		până la 1 lună inclusiv	peste 1 lună și până la 3 luni inclusiv	peste 3 luni și până la 6 luni inclusiv
2004	2,92	2,41	2,85	3,26	3,37	2,30	1,95	2,24	2,93
2005	2,92	2,42	2,84	3,40	3,45	2,92	2,33	2,58	2,97
2006	3,16	2,92	3,11	3,38	3,51	3,31	2,89	2,94	3,24
2006 mar.	2,87	2,38	2,79	3,29	3,37	3,02	2,45	2,74	3,00
apr.	2,81	2,34	2,77	3,17	3,24	3,00	2,44	2,78	3,25
mai	3,00	2,44	2,99	3,29	3,55	2,93	2,52	2,64	2,96
iun.	2,89	2,45	2,88	3,16	3,33	3,01	2,45	2,74	3,25
iul.	3,01	2,58	2,98	3,24	3,47	3,09	2,52	2,88	2,96
aug.	3,04	2,69	3,02	3,26	3,48	3,13	2,66	2,87	2,99
sep.	2,97	2,68	2,91	3,20	3,36	3,09	2,60	2,71	3,06
oct.	3,09	2,84	3,01	3,31	3,50	3,23	2,78	2,84	3,03
nov.	3,06	2,80	3,01	3,23	3,43	3,18	2,76	2,88	2,80
dec.	3,16	2,92	3,11	3,38	3,51	3,31	2,89	2,94	3,24
2007 ian.	3,21	3,00	3,13	3,35	3,73	2,87	2,46	3,38	3,23
feb.	3,22	2,99	3,17	3,36	3,82	3,02	2,94	3,13	3,30
mar.	3,23	2,95	3,19	3,49	3,81	2,88	2,68	3,37	2,71

8.2.2. DEPOZITE NOI

(% p.a.)

Perioada	Depozite noi la termen ale gospodăriilor populației					Depozite noi la termen ale societăților nefinanciare			
	Total	Durata inițială				Total	Durata inițială		
		până la 1 lună inclusiv	peste 1 lună și până la 3 luni inclusiv	peste 3 luni și până la 6 luni inclusiv	peste 6 luni și până la 12 luni inclusiv		până la 1 lună inclusiv	peste 1 lună și până la 3 luni inclusiv	peste 3 luni și până la 6 luni inclusiv
2004	2,58	2,34	2,78	3,09	2,49	1,99	1,85	2,17	2,66
2005	2,54	2,33	2,79	3,42	2,68	2,30	2,22	2,67	3,35
2006	2,93	2,86	3,03	3,41	2,93	2,96	2,91	3,02	4,37
2006 mar.	2,55	2,32	2,78	3,30	2,89	2,44	2,38	2,76	3,20
apr.	2,50	2,29	2,80	3,24	2,80	2,39	2,36	2,62	2,92
mai	2,56	2,41	2,77	2,96	2,62	2,46	2,40	2,63	2,85
iun.	2,60	2,42	2,82	3,20	2,83	2,48	2,35	2,82	2,81
iul.	2,71	2,54	2,89	3,33	2,98	2,58	2,44	2,91	2,86
aug.	2,77	2,61	2,95	3,34	3,09	2,69	2,56	3,06	3,17
sep.	2,79	2,68	2,89	3,37	2,93	2,54	2,55	2,33	3,06
oct.	2,89	2,78	3,03	3,50	3,05	2,78	2,76	3,02	2,63
nov.	2,88	2,76	3,04	3,43	3,06	2,80	2,77	3,09	3,26
dec.	2,93	2,86	3,03	3,41	2,93	2,96	2,91	3,02	4,37
2007 ian.	3,17	3,04	3,22	3,55	4,16	3,18	2,95	3,54	3,25
feb.	3,10	3,03	3,20	3,56	3,11	3,30	3,39	2,81	2,27
mar.	3,28	3,10	3,40	3,68	3,85	3,14	3,06	3,42	2,78

Notă: Ratele medii ale dobânzii sunt calculate conform prevederilor Normei BNR nr.14/2006.

Datele aferente perioadei 2004 - 2006 sunt date comparabile, retratate potrivit prevederilor Normei BNR nr.14/2006.

Datele anuale sunt aferente lunii decembrie.

8.3. CREDITE ÎN LEI

8.3.1. CREDITE EXISTENTE ÎN SOLD

(% p.a.)

Perioada	Credite acordate gospodăriilor populației				Credite acordate societăților nefinanciare			
	Total	Durata inițială			Total	Durata inițială		
		până la 1 an inclusiv	peste 1 an și până la 5 ani inclusiv	peste 5 ani		până la 1 an inclusiv	peste 1 an și până la 5 ani inclusiv	peste 5 ani
2004	30,53	30,20	30,93	25,23	25,96	26,40	25,11	25,29
2005	19,62	20,10	21,05	16,05	14,86	14,66	15,63	13,94
2006	15,32	19,33	17,02	13,65	13,34	12,94	13,93	13,04
2006 mar.	17,71	19,94	19,59	14,31	14,19	14,28	14,45	12,95
apr.	17,18	19,30	18,91	14,48	13,69	13,90	13,70	12,67
mai	16,75	19,67	18,69	14,05	13,83	14,19	13,74	12,50
iun.	16,39	19,65	18,26	14,06	13,43	13,68	13,42	12,44
iul.	15,87	19,78	17,81	13,63	13,54	13,61	13,70	12,80
aug.	15,80	20,02	17,79	13,60	13,77	13,81	14,00	12,93
sep.	15,38	19,25	17,35	13,33	13,33	13,26	13,67	12,53
oct.	15,51	19,45	17,29	13,66	13,62	13,40	14,02	13,19
nov.	15,29	19,17	16,98	13,57	13,20	13,05	13,58	12,54
dec.	15,32	19,33	17,02	13,65	13,34	12,94	13,93	13,04
2007 ian.	14,77	19,52	16,52	12,85	12,55	12,50	12,92	11,91
feb.	14,96	21,35	16,45	12,99	12,48	12,42	12,87	11,82
mar.	14,92	21,88	16,33	12,93	12,47	12,49	12,73	11,76

8.3.2. CREDITE NOI

(% p.a.)

Perioada	Credite noi acordate gospodăriilor populației				Credite noi acordate societăților nefinanciare			
	Total	Durata inițială			Total	Durata inițială		
		până la 1 an inclusiv	peste 1 an și până la 5 ani inclusiv	peste 5 ani		până la 1 an inclusiv	peste 1 an și până la 5 ani inclusiv	peste 5 ani
2004	30,21	31,95	30,16	25,59	25,57	25,46	25,25	30,92
2005	13,73	19,54	15,13	11,89	13,69	13,48	14,63	13,87
2006	13,86	17,25	16,03	12,51	12,10	11,86	13,03	12,96
2006 mar.	15,14	17,57	15,75	14,60	13,75	13,82	13,65	12,89
apr.	14,41	16,97	15,20	13,89	12,92	13,01	12,49	13,22
mai	14,12	18,96	15,26	13,33	12,71	13,08	11,72	11,64
iun.	13,65	16,79	14,92	12,92	12,28	12,26	12,56	11,75
iul.	13,76	16,89	14,95	13,06	12,57	12,27	13,50	13,17
aug.	13,77	16,84	15,14	12,80	12,86	12,88	12,84	12,68
sep.	13,39	16,84	14,69	12,32	12,32	12,18	13,14	11,93
oct.	14,55	17,07	16,37	13,16	13,06	12,85	13,76	13,10
nov.	13,98	16,27	15,97	12,74	12,51	12,45	12,80	12,42
dec.	13,86	17,25	16,03	12,51	12,10	11,86	13,03	12,96
2007 ian.	13,83	16,30	15,09	12,67	11,39	11,91	10,04	11,12
feb.	13,16	15,73	15,21	12,14	11,85	11,78	12,95	11,18
mar.	12,44	13,90	14,54	11,59	11,96	11,87	13,04	11,51

Notă: Ratele medii ale dobânzii sunt calculate conform prevederilor Normei BNR nr.14/2006.

Datele aferente perioadei 2004 - 2006 sunt date comparabile, retratate potrivit prevederilor Normei BNR nr.14/2006.

Datele anuale sunt aferente lunii decembrie.

8.4. CREDITE ÎN EURO

8.4.1. CREDITE EXISTENTE ÎN SOLD

(% p.a.)

Perioada	Credite acordate gospodăriilor populației				Credite acordate societăților nefinanciare			
	Total	Durata inițială			Total	Durata inițială		
		până la 1 an inclusiv	peste 1 an și până la 5 ani inclusiv	peste 5 ani		până la 1 an inclusiv	peste 1 an și până la 5 ani inclusiv	peste 5 ani
2004	10,76	9,10	12,28	9,97	7,18	6,60	7,71	7,04
2005	10,23	8,22	11,20	9,88	7,08	6,86	7,37	6,95
2006	9,51	9,48	10,50	9,34	7,45	6,61	7,53	8,22
2006 mar.	9,94	8,17	10,99	9,61	6,78	5,86	7,18	7,51
apr.	9,75	7,50	10,93	9,41	6,67	5,73	7,08	7,36
mai	9,97	8,71	11,25	9,62	7,03	6,11	7,55	7,45
iun.	9,90	8,71	11,09	9,61	6,81	5,93	7,09	7,48
iul.	9,99	8,98	11,08	9,75	7,07	6,27	7,25	7,75
aug.	10,01	9,04	11,21	9,75	7,17	6,37	7,34	7,85
sep.	9,97	8,75	11,35	9,71	7,07	6,32	7,19	7,74
oct.	9,69	9,16	10,95	9,46	7,36	6,61	7,42	8,10
nov.	9,47	8,98	10,87	9,23	7,19	6,43	7,26	7,92
dec.	9,51	9,48	10,50	9,34	7,45	6,61	7,53	8,22
2007 ian.	9,31	9,68	11,34	8,99	7,36	7,36	7,38	7,35
feb.	9,34	8,96	11,37	9,05	7,27	7,09	7,34	7,41
mar.	9,27	9,20	11,24	9,00	7,29	6,91	7,43	7,57

8.4.2. CREDITE NOI

(% p.a.)

Perioada	Credite noi acordate gospodăriilor populației				Credite noi acordate societăților nefinanciare			
	Total	Durata inițială			Total	Durata inițială		
		până la 1 an inclusiv	peste 1 an și până la 5 ani inclusiv	peste 5 ani		până la 1 an inclusiv	peste 1 an și până la 5 ani inclusiv	peste 5 ani
2004	10,36	8,94	11,24	9,92	6,48	5,86	7,90	7,80
2005	8,98	10,61	10,48	8,74	6,09	5,75	6,51	7,96
2006	8,58	10,12	9,32	8,42	6,84	6,32	7,22	8,16
2006 mar.	9,47	10,21	10,39	9,35	5,75	5,16	6,64	8,85
apr.	9,20	9,02	10,05	9,09	5,70	5,19	6,77	7,23
mai	9,08	9,37	10,16	8,96	5,83	5,27	6,94	7,60
iun.	9,05	8,44	9,95	8,97	5,81	5,24	6,47	7,97
iul.	8,91	9,59	9,82	8,80	6,03	5,35	7,01	7,62
aug.	9,01	9,69	10,47	8,82	6,32	5,67	6,83	7,94
sep.	8,56	7,85	9,50	8,44	6,18	5,66	7,04	7,26
oct.	8,81	9,61	9,99	8,68	6,44	5,87	7,21	8,58
nov.	8,45	9,43	9,75	8,29	6,53	6,00	7,19	7,73
dec.	8,58	10,12	9,32	8,42	6,84	6,32	7,22	8,16
2007 ian.	8,40	9,39	9,94	8,20	6,55	6,37	6,27	7,32
feb.	8,48	8,78	10,13	8,29	6,81	6,21	7,15	7,77
mar.	8,37	9,44	9,70	8,17	7,16	6,43	7,68	7,85

Notă: Ratele medii ale dobânzii sunt calculate conform prevederilor Normei BNR nr.14/2006.

Datele aferente perioadei 2004 - 2006 sunt date comparabile, retratate potrivit prevederilor Normei BNR nr.14/2006.

Datele anuale sunt aferente lunii decembrie.

8.5. DEPOZITE ÎN LEI PE TIPURI DE DEPOZITE**8.5.1. DEPOZITE EXISTENTE ÎN SOLD**

(% p.a.)

Perioada	Depozite ale gospodăriilor populației							Depozite ale societăților nefinanciare				Împrumuturi din operațiuni repo
	overnight	la termen			rambursabile după notificare			overnight	la termen			
		total	cu durata inițială până la 2 ani inclusiv	cu durata inițială peste 2 ani	total	la cel mult 3 luni inclusiv	la mai mult de 3 luni		total	cu durata inițială până la 2 ani inclusiv	cu durata inițială peste 2 ani	
2007 ian.	2,79	6,99	7,00	6,92	x	x	x	1,87	6,26	6,29	3,42	6,77
feb.	2,83	6,94	6,95	6,94	x	x	x	2,00	6,38	6,42	2,82	6,12
mar.	2,62	6,94	6,93	6,94	x	x	x	2,09	6,53	6,57	3,26	6,86

8.5.2. DEPOZITE NOI LA TERMEN

(% p.a.)

Perioada	Depozite noi ale gospodăriilor populației			Depozite noi ale societăților nefinanciare			Împrumuturi noi din operațiuni repo
	cu durata inițială până la 1 an	cu durata inițială până la 2 ani inclusiv	cu durata inițială peste 2 ani	cu durata inițială până la 1 an	cu durata inițială până la 2 ani inclusiv	cu durata inițială peste 2 ani	
2007 ian.	6,93	7,64	7,47	6,71	6,11	3,99	5,97
feb.	6,87	6,81	7,47	6,91	4,36	2,47	5,92
mar.	6,81	7,61	7,48	7,07	5,13	2,97	6,83

Notă: Ratele medii ale dobânzii sunt calculate conform prevederilor Normei BNR nr.14/2006.

8.6. DEPOZITE ÎN EURO PE TIPURI DE DEPOZITE**8.6.1. DEPOZITE EXISTENTE ÎN SOLD**

(% p.a.)

Perioada	Depozite ale gospodăriilor populației							Depozite ale societăților nefinanciare				Împrumuturi din operațiuni repo
	overnight	la termen			rambursabile după notificare			overnight	la termen			
		total	cu durata inițială până la 2 ani inclusiv	cu durata inițială peste 2 ani	total	la cel mult 3 luni inclusiv	la mai mult de 3 luni		total	cu durata inițială până la 2 ani inclusiv	cu durata inițială peste 2 ani	
2007 ian.	1,12	3,21	3,21	3,12	x	x	x	1,03	2,87	2,85	3,43	x
feb.	1,25	3,22	3,22	3,06	x	x	x	1,17	3,02	3,01	3,24	x
mar.	1,23	3,23	3,24	3,18	x	x	x	1,21	2,88	2,87	3,13	x

8.6.2. DEPOZITE NOI LA TERMEN

(% p.a.)

Perioada	Depozite noi ale gospodăriilor populației			Depozite noi ale societăților nefinanciare			Împrumuturi noi din operațiuni repo
	cu durata inițială până la 1 an	cu durata inițială până la 2 ani inclusiv	cu durata inițială peste 2 ani	cu durata inițială până la 1 an	cu durata inițială până la 2 ani inclusiv	cu durata inițială peste 2 ani	
2007 ian.	3,17	3,27	3,64	3,19	0,31	1,81	x
feb.	3,09	4,26	3,15	3,31	1,39	1,84	x
mar.	3,27	3,80	3,46	3,15	2,40	0,90	x

Notă: Ratele medii ale dobânzii sunt calculate conform prevederilor Normei BNR nr.14/2006.

8.7. CREDITE ÎN LEI PE TIPURI DE CREDITE**8.7.1. CREDITE EXISTENTE ÎN SOLD**

(% p.a.)

Perioada	Credite acordate gospodăriilor populației												
	credite acordate pe descoperit de cont	credite pentru locuințe				credite pentru consum				credite pentru alte scopuri			
		total	cu durata inițială până la 1 an inclusiv	cu durata inițială peste 1 an și până la 5 ani inclusiv	cu durata inițială peste 5 ani	total	cu durata inițială până la 1 an inclusiv	cu durata inițială peste 1 an și până la 5 ani inclusiv	cu durata inițială peste 5 ani	total	cu durata inițială până la 1 an inclusiv	cu durata inițială peste 1 an și până la 5 ani inclusiv	cu durata inițială peste 5 ani
2007 ian.	20,58	10,83	10,31	20,19	10,11	14,94	19,62	16,41	13,10	16,98	14,73	19,54	11,16
feb.	22,50	10,87	9,80	19,93	10,23	15,14	21,41	16,34	13,25	16,80	17,30	19,29	10,91
mar.	22,07	10,82	9,26	19,18	10,26	15,11	21,96	16,22	13,18	16,31	17,41	19,03	10,51

Perioada	Credite acordate societăților nefinanciare			
	credite acordate pe descoperit de cont	cu durata inițială până la 1 an inclusiv	cu durata inițială peste 1 an și până la 5 ani inclusiv	cu durata inițială peste 5 ani
2007 ian.	11,94	12,50	12,92	11,91
feb.	12,69	12,42	12,87	11,82
mar.	13,07	12,49	12,73	11,76

Notă: Ratele medii ale dobânzii sunt calculate conform prevederilor Normei BNR nr.14/2006.

8.7.2. CREDITE NOI

(% p.a.)

Perioada	Credite noi acordate gospodăriilor populației										
	credite noi pentru locuințe						credite noi pentru consum				
	total	cu durata inițială până la 1 an inclusiv	cu durata inițială peste 1 an și până la 5 ani inclusiv	cu durata inițială peste 5 ani și până la 10 ani inclusiv	cu durata inițială peste 10 ani	Dobânda anuală efectivă medie	total	cu durata inițială până la 1 an inclusiv	cu durata inițială peste 1 an și până la 5 ani inclusiv	cu durata inițială peste 5 ani	Dobânda anuală efectivă medie
2007 ian.	10,29	19,56	16,60	10,00	9,34	11,32	13,81	15,99	14,89	12,82	18,88
feb.	9,42	18,67	16,19	13,11	8,60	10,54	13,11	14,03	14,89	12,29	19,04
mar.	8,77	19,56	16,76	12,97	7,80	9,60	12,47	12,79	14,24	11,79	18,48

Perioada	Credite noi acordate gospodăriilor populației (continuare)				Credite noi acordate societăților nefinanciare							
	credite noi pentru alte scopuri				cu valoarea până la 1 milion echivalent euro				cu valoarea peste 1 milion echivalent euro			
					total	cu durata inițială până la 1 an inclusiv	cu durata inițială peste 1 an și până la 5 ani inclusiv	cu durata inițială peste 5 ani	total	cu durata inițială până la 1 an inclusiv	cu durata inițială peste 1 an și până la 5 ani inclusiv	cu durata inițială peste 5 ani
	total	cu durata inițială până la 1 an inclusiv	cu durata inițială peste 1 an și până la 5 ani inclusiv	cu durata inițială peste 5 ani	total	cu durata inițială până la 1 an inclusiv	cu durata inițială peste 1 an și până la 5 ani inclusiv	cu durata inițială peste 5 ani	total	cu durata inițială până la 1 an inclusiv	cu durata inițială peste 1 an și până la 5 ani inclusiv	cu durata inițială peste 5 ani
2007 ian.	15,83	21,07	18,42	10,97	12,87	12,93	13,31	11,48	9,65	10,16	8,89	10,42
feb.	17,69	21,24	19,92	9,86	12,60	12,61	13,43	11,47	9,37	9,21	10,68	9,84
mar.	14,11	17,72	19,01	8,55	12,66	12,71	13,35	11,65	10,04	9,93	10,65	10,89

Notă: Ratele medii ale dobânzii sunt calculate conform prevederilor Normei BNR nr.14/2006.

8.8. CREDITE ÎN EURO PE TIPURI DE CREDITE**8.8.1. CREDITE EXISTENTE ÎN SOLD**

(% p.a.)

Perioada	Credite acordate gospodăriilor populației												
	credite acordate pe descoperit de cont	credite pentru locuințe				credite pentru consum				credite pentru alte scopuri			
		total	cu	cu	cu	total	cu	cu	cu	total	cu	cu	cu
			durata inițială până la 1 an inclusiv	durata inițială peste 1 an și până la 5 ani inclusiv	durata inițială peste 5 ani		durata inițială până la 1 an inclusiv	durata inițială peste 1 an și până la 5 ani inclusiv	durata inițială peste 5 ani		durata inițială până la 1 an inclusiv	durata inițială peste 1 an și până la 5 ani inclusiv	durata inițială peste 5 ani
2007 ian.	10,94	8,30	8,06	8,06	8,30	10,03	10,64	11,57	9,61	8,64	9,21	8,80	8,02
feb.	10,76	8,29	8,11	8,14	8,29	10,06	9,07	11,58	9,71	8,29	6,98	8,75	8,17
mar.	10,57	8,21	8,09	8,16	8,21	10,00	9,34	11,45	9,67	8,15	6,89	8,52	8,07

Perioada	Credite acordate societăților nefinanciare			
	credite acordate pe descoperit de cont	cu	cu	cu
		durata inițială până la 1 an inclusiv	durata inițială peste 1 an și până la 5 ani inclusiv	durata inițială peste 5 ani
		durata inițială până la 1 an inclusiv	durata inițială peste 1 an și până la 5 ani inclusiv	durata inițială peste 5 ani
2007 ian.	6,45	7,36	7,38	7,35
feb.	5,91	7,09	7,34	7,41
mar.	7,19	6,91	7,43	7,57

Notă: Ratele medii ale dobânzii sunt calculate conform prevederilor Normei BNR nr.14/2006.

8.8.2. CREDITE NOI

(% p.a.)

Perioada	Credite noi acordate gospodăriilor populației										
	credite noi pentru locuințe						credite noi pentru consum				
	total	cu durata inițială până la 1 an inclusiv	cu durata inițială peste 1 an și până la 5 ani inclusiv	cu durata inițială peste 5 ani și până la 10 ani inclusiv	cu durata inițială peste 10 ani	Dobânda anuală efectivă medie	total	cu durata inițială până la 1 an inclusiv	cu durata inițială peste 1 an și până la 5 ani inclusiv	cu durata inițială peste 5 ani	Dobânda anuală efectivă medie
		cu durata inițială până la 1 an inclusiv	cu durata inițială peste 1 an și până la 5 ani inclusiv	cu durata inițială peste 5 ani și până la 10 ani inclusiv	cu durata inițială peste 10 ani			cu durata inițială până la 1 an inclusiv	cu durata inițială peste 1 an și până la 5 ani inclusiv	cu durata inițială peste 5 ani	
2007 ian.	6,88	x	7,29	6,81	6,88	8,69	9,22	10,33	10,09	9,07	12,60
feb.	6,58	x	7,61	6,75	6,57	8,27	9,25	8,79	10,40	9,13	12,66
mar.	6,49	x	7,55	6,68	6,48	8,03	9,24	9,38	9,78	9,13	12,39

Perioada	Credite noi acordate gospodăriilor populației (continuare)				Credite noi acordate societăților nefinanciare							
	credite noi pentru alte scopuri				cu valoarea până la 1 milion echivalent euro				cu valoarea peste 1 milion echivalent euro			
					total	cu durata inițială până la 1 an inclusiv	cu durata inițială peste 1 an și până la 5 ani inclusiv	cu durata inițială peste 5 ani	total	cu durata inițială până la 1 an inclusiv	cu durata inițială peste 1 an și până la 5 ani inclusiv	cu durata inițială peste 5 ani
	total	cu durata inițială până la 1 an inclusiv	cu durata inițială peste 1 an și până la 5 ani inclusiv	cu durata inițială peste 5 ani	total	cu durata inițială până la 1 an inclusiv	cu durata inițială peste 1 an și până la 5 ani inclusiv	cu durata inițială peste 5 ani	total	cu durata inițială până la 1 an inclusiv	cu durata inițială peste 1 an și până la 5 ani inclusiv	cu durata inițială peste 5 ani
2007 ian.	8,76	9,33	8,25	8,17	7,42	7,01	7,82	7,85	6,04	5,82	5,73	6,99
feb.	7,63	7,43	8,02	7,44	7,59	6,95	8,11	8,24	5,99	5,57	5,99	7,15
mar.	6,92	11,04	7,85	6,63	7,59	6,92	7,69	8,50	6,82	6,06	7,68	7,33

Notă: Ratele medii ale dobânzii sunt calculate conform prevederilor Normei BNR nr.14/2006.

9. INDICATORI DE RISC BANCAR**9.1. SITUAȚIA CLASIFICĂRII CREDITELOR**

(milioane RON; sfârșitul perioadei)

A. Expunere din credite acordate clienților din afara sectorului instituțiilor de credit și alte instituții de credit și dobânda aferentă

Perioada	Total	Standard	În observație	Substandard	Îndoielnic	Pierdere
Neajustată						
2006 mar.	62 525,0	33 058,9	24 275,8	3 554,0	592,7	1 043,6
apr.	64 638,4	34 374,4	24 853,5	3 582,9	656,5	1 171,1
mai	68 561,6	36 291,4	26 260,9	3 840,6	773,1	1 395,5
iun.	72 691,2	39 007,6	27 593,3	3 858,7	825,0	1 406,6
iul.	75 951,4	40 847,9	27 854,5	3 813,9	2 005,6	1 429,5
aug.	78 861,0	41 431,2	31 159,8	3 880,8	837,5	1 551,7
sep.	81 272,5	42 351,5	32 054,4	4 297,0	975,5	1 594,1
oct.	84 932,0	43 976,7	33 314,4	4 925,5	1 040,9	1 674,5
nov.	87 679,1	44 559,3	35 727,8	4 698,0	1 050,3	1 643,7
dec.	89 335,3	46 378,0	35 860,6	4 585,4	937,8	1 573,5
2007 ian.	91 192,5	46 883,5	36 673,4	4 960,4	1 003,1	1 672,1
feb.	93 639,9	47 960,3	37 763,8	5 073,8	1 055,8	1 786,1
mar.	97 356,2	49 741,9	39 367,3	5 353,0	1 216,5	1 677,5
Ajustată*						
2006 mar.	16 455,9	11 698,9	3 727,9	469,9	107,2	452,0
apr.	17 362,5	12 542,2	3 746,0	455,0	140,2	479,1
mai	19 318,1	13 972,3	4 153,5	503,0	127,8	561,6
iun.	20 698,6	14 850,8	4 645,3	512,7	155,3	534,5
iul.	21 399,0	15 725,1	4 387,5	513,2	206,0	567,2
aug.	23 204,3	16 734,2	5 124,1	545,4	171,8	628,8
sep.	25 673,3	17 913,5	6 248,4	626,7	222,4	662,3
oct.	26 888,4	18 657,0	6 572,4	689,0	222,3	747,7
nov.	28 106,5	19 401,9	7 102,3	637,4	238,1	726,8
dec.	28 721,4	20 238,8	6 894,0	678,1	193,3	717,2
2007 ian.	28 955,1	20 083,7	7 220,6	662,1	207,8	780,9
feb.	29 866,7	20 393,0	7 725,7	681,0	197,3	869,7
mar.	31 032,1	20 926,7	8 244,2	809,6	200,6	851,0
Provizioane						
2006 mar.	785,9	–	186,4	94,0	53,5	452,0
apr.	827,5	–	187,3	91,0	70,1	479,1
mai	933,8	–	207,7	100,6	63,9	561,6
iun.	947,0	–	232,3	102,6	77,6	534,5
iul.	992,2	–	219,5	102,6	102,9	567,2
aug.	1 079,9	–	256,2	109,0	85,9	628,8
sep.	1 211,3	–	312,5	125,3	111,2	662,3
oct.	1 325,3	–	328,6	137,8	111,2	747,7
nov.	1 328,6	–	355,3	127,5	119,0	726,8
dec.	1 294,1	–	344,7	135,6	96,6	717,2
2007 ian.	1 378,2	–	361,0	132,4	103,9	780,9
feb.	1 490,9	–	386,3	136,2	98,7	869,7
mar.	1 525,4	–	412,2	161,9	100,3	851,0
B. Expunere din elemente în afara bilanțului pentru care nu se constituie provizioane						
2006 mar.	19 670,9	14 465,7	4 214,2	454,0	75,9	461,1
apr.	20 157,8	14 329,8	4 554,8	697,4	73,3	502,5
mai	21 918,0	15 112,0	5 100,9	878,5	168,7	657,9
iun.	23 734,3	16 531,1	5 518,8	845,4	197,8	641,2
iul.	25 211,6	17 117,2	6 124,3	1 057,2	176,5	736,4
aug.	26 495,5	17 608,5	6 840,4	1 108,5	234,6	703,5
sep.	27 791,4	18 230,0	7 127,7	1 126,7	312,8	994,2
oct.	28 312,5	18 572,6	7 186,9	1 160,9	220,8	1 171,3
nov.	28 734,9	19 104,6	7 270,8	1 036,4	122,1	1 201,0
dec.	29 968,6	20 048,4	7 747,7	1 001,4	81,2	1 089,9
2007 ian.	30 345,7	20 314,3	7 873,8	1 141,8	111,3	904,6
feb.	30 316,1	20 255,3	7 941,1	1 139,7	75,8	904,2
mar.	31 550,5	20 669,6	8 699,6	1 186,1	88,5	906,7

C. Expunere din plasamente constituite la alte instituții de credit și dobânda aferentă

Total	Standard	Substandard	Îndoielnic	Pierdere
Neajustată				
2 309,5	2 307,3	–	–	2,2
2 722,0	2 719,9	–	–	2,1
2 964,6	2 962,5	–	–	2,1
3 978,2	3 976,1	–	–	2,1
4 438,3	4 436,2	–	–	2,1
4 943,2	4 941,1	–	–	2,1
4 201,5	4 200,9	–	–	0,6
4 461,5	4 460,9	–	–	0,6
4 708,6	4 708,0	–	–	0,6
7 858,7	7 858,2	–	–	0,5
5 187,6	5 187,1	–	–	0,5
7 254,7	7 254,2	–	–	0,5
6 434,7	6 434,2	–	–	0,5
Ajustată*				
2 242,4	2 240,2	–	–	2,2
2 615,4	2 613,3	–	–	2,1
2 885,3	2 883,2	–	–	2,1
3 447,1	3 445,0	–	–	2,1
4 232,6	4 230,5	–	–	2,1
4 683,6	4 681,5	–	–	2,1
3 860,1	3 859,5	–	–	0,6
4 156,9	4 156,3	–	–	0,6
4 439,3	4 438,7	–	–	0,6
7 185,0	7 184,5	–	–	0,5
4 705,3	4 704,8	–	–	0,5
6 944,3	6 943,8	–	–	0,5
5 867,8	5 867,3	–	–	0,5
Provizioane				
2,2	–	–	–	2,2
2,1	–	–	–	2,1
2,1	–	–	–	2,1
2,1	–	–	–	2,1
2,1	–	–	–	2,1
2,1	–	–	–	2,1
0,6	–	–	–	0,6
0,6	–	–	–	0,6
0,6	–	–	–	0,6
0,5	–	–	–	0,5
0,5	–	–	–	0,5
0,5	–	–	–	0,5
0,5	–	–	–	0,5

*) Conform Regulamentului BNR nr.5/2002, modificat prin Regulamentele BNR nr.7/2002, 8/2005 și 12/2006; expunere față de un debitor din care a fost dedusă valoarea garanțiilor ajustate cu coeficienții prevăzuți în reglementările BNR.

9.2. PRINCIPALII INDICATORI DE PRUDENȚIALITATE

(procente)

Perioada	Raport de solvabilitate (>12%)	Rata capitalului propriu (Capital propriu/ Total activ)	Rata generală de risc	Plasamente și credite interbancare (valoare brută)/ Total activ (valoare brută)	Credite acordate clienței (valoare brută)/ Total activ (valoare brută)	Credite restante și îndoielnice (valoare netă)/ Total portofoliu credite (valoare netă)
2004	20,64	8,93	46,95	33,58	45,64	0,28
2005	21,07	9,18	47,61	29,50	46,60	0,26
2006	17,34	8,32	52,81	36,00	53,22	0,20
2006 mar.	20,10	9,21	49,95	35,86	48,57	0,27
apr.	–	9,09	–	35,18	49,69	0,35
mai	–	8,90	–	34,57	50,99	0,29
iun.	17,83	8,98	53,09	34,02	52,07	0,28
iul.	–	9,11	–	33,59	53,50	0,27
aug.	–	8,99	–	33,48	53,94	0,21
sep.	17,86	8,99	54,23	32,80	55,09	0,28
oct.	–	8,80	–	32,31	56,01	0,20
nov.	–	8,56	–	32,05	56,55	0,21
dec.	18,12	8,63	53,01	35,97	53,17	0,20
2007 ian.	–	8,72	–	32,82	54,49	0,23
feb.	–	8,46	–	32,10	54,75	0,24
mar.	16,16	8,44	55,59	30,75	55,52	0,23

Perioada	Total creanțe restante și îndoielnice (valoare netă)/ Total activ (valoare netă)	Total creanțe restante și îndoielnice (valoare netă)/ Capitalul propriu (din raportarea prudencială a fondurilor proprii)	Total creanțe restante și îndoielnice (valoare netă)/ Surse atrase și împrumutate	Rata riscului de credit (Expunere neajustată, aferentă creditelor și dobânzilor clasificate în categoriile îndoielnic și pierdere/ Total credite și dobânzi clasificate, exclusiv elementele în afara bilanțului)*	Indicatorul de lichiditate (Lichiditate efectivă/ Lichiditate necesară)**
2004	0,18	2,07	0,20	2,87	2,28
2005	0,15	1,36	0,18	2,61	2,59
2006	0,15	1,64	1,19	2,81	2,30
2006 mar.	0,17	1,75	0,20	2,61	2,49
apr.	0,22	2,27	0,25	2,82	2,63
mai	0,19	1,98	0,21	3,16	2,56
iun.	0,18	1,94	0,21	3,06	2,56
iul.	0,18	1,91	0,21	4,51	2,57
aug.	0,15	1,58	0,17	3,02	2,55
sep.	0,20	2,05	0,23	3,16	2,50
oct.	0,16	1,65	0,18	3,19	2,48
nov.	0,17	1,81	0,19	3,07	2,46
dec.	0,14	1,54	0,16	2,81	2,31
2007 ian.	0,17	1,82	0,19	2,93	2,41
feb.	0,18	1,97	0,20	3,03	2,44
mar.	0,17	2,00	0,20	2,96	2,42

*) Conform Regulamentului BNR nr.5/2002, modificat prin Regulamentele BNR nr.7/2002, 8/2005 și 12/2006;

**) Indicatorul a fost introdus începând cu luna iulie 2001 (conform Normei BNR nr.1/2001); nivelul minim reglementat este 1; începând cu iunie 2003 metodologia de calcul a fost modificată conform Normei BNR nr.7/2003.

9.3. INFORMAȚII DE RISC BANCAR

Perioada	Total sume datorate - Risc global (mil. RON)	Total sume restante (mil. RON)	Număr debitori (persoane fizice și juridice)	Număr debitori cu restante (persoane fizice și juridice)	Număr interogări ale bazei de date a CRB pentru debitorii proprii și potențiali	Număr interogări ale bazei de date a CRB pentru debitorii potențiali, cu acordul acestora	Număr debitori raportați de două sau mai multe instituții de credit (persoane fizice și juridice)	Număr credite acordate și angajamente asumate de către instituții de credit
2004	49 585	1 759	113 594	8 139	182 968	181 188	6 006	190 716
2005	68 241	1 752	239 570	14 882	498 568	495 428	12 860	388 109
2006	102 221	1 668	478 899	38 823	703 360	699 549	33 969	740 163
2006 mar.	72 324	1 843	277 095	17 864	604 385	600 322	15 507	434 765
apr.	74 076	1 774	297 754	23 850	512 696	509 489	17 206	465 989
mai	79 357	1 776	329 950	23 495	735 563	731 537	19 704	511 678
iun.	83 715	1 796	365 911	26 290	792 096	788 285	23 549	576 962
iul.	87 598	1 759	388 777	28 753	776 373	772 962	25 111	612 382
aug.	90 418	1 728	411 971	30 702	825 639	822 162	27 309	633 990
sep.	93 098	1 658	432 566	37 358	778 568	774 690	28 970	662 998
oct.	96 097	1 701	450 049	36 956	830 097	825 442	30 657	688 662
nov.	99 358	1 739	467 339	39 325	884 292	878 242	32 597	723 653
dec.	102 221	1 668	478 899	38 823	703 360	699 549	33 969	740 163
2007 ian.	105 324	1 732	488 711	38 739	616 526	611 891	35 174	754 558
feb.	108 141	1 751	503 734	44 934	795 906	791 483	37 183	778 497
mar.	113 795	1 777	528 322	42 394	1 072 425	1 067 121	39 919	821 192

9.4. SUME RESTANTE MAI MULT DE 30 DE ZILE ÎNREGISTRATE DE PERSOANELE FIZICE CU EXPUNERE MAI MICĂ DE 20 000 RON

(mii RON, dacă nu se specifică altfel)

Perioada	Număr persoane fizice cu restante >30 zile	Număr restante	Total sume restante persoane fizice cu restante >30 zile în sistemul bancar	Leu	Euro	Dolar SUA	Alte valute	Sume restante tip C (întârziere între 31 și 60 zile)	Sume restante tip D (întârziere între 61 și 90 zile)	Sume restante tip E (întârziere de peste 90 zile)	Sume restante tip X (credite scoase în afara bilanțului)
2006 mar.	238 362	293 526	175 855,6	154 395,6	17 985,0	3 465,1	9,9	15 129,0	8 767,4	47 311,6	104 647,7
apr.	257 787	317 815	196 228,4	172 338,5	20 362,7	3 514,5	12,8	14 369,0	12 729,4	46 874,1	122 256,0
mai	249 936	309 040	195 463,8	169 811,1	22 192,2	3 443,8	16,7	14 459,7	9 984,8	47 184,4	123 834,9
iun.	251 167	310 449	213 511,5	186 671,4	23 353,0	3 465,2	21,9	13 539,0	9 747,8	51 229,1	138 995,6
iul.	269 093	331 677	217 272,1	189 451,8	24 308,1	3 475,9	36,4	13 874,7	9 712,7	56 337,1	137 347,6
aug.	277 467	343 484	234 257,3	204 425,0	26 234,9	3 563,5	34,0	13 218,6	10 094,1	57 539,8	153 404,9
sep.	279 985	343 924	232 728,0	203 532,1	26 471,6	2 680,0	44,3	13 269,9	10 470,4	57 981,3	151 006,5
oct.	291 683	360 615	256 538,5	222 919,1	29 982,4	3 587,2	49,8	13 346,7	9 785,9	63 546,2	169 859,6
nov.	289 740	358 361	268 367,0	233 196,0	31 745,1	3 369,4	56,4	12 474,8	10 479,5	67 998,2	177 414,4
dec.	276 576	345 481	279 040,8	242 949,4	32 653,1	3 370,7	67,7	12 288,9	9 241,1	70 365,3	187 145,4
2007 ian.	288 262	359 396	294 428,9	255 956,2	34 973,9	3 433,2	65,6	11 293,2	9 687,6	84 249,3	189 198,8
feb.	286 330	357 102	313 552,6	273 403,7	36 690,3	3 349,4	109,2	11 332,7	9 184,0	93 823,1	199 212,8
mar.	301 034	375 061	325 650,1	284 329,0	37 991,3	3 211,3	118,6	14 617,0	8 868,4	100 032,4	202 132,3

9.5. CREDITE ACORDATE ȘI ANGAJAMENTE ASUMATE DE INSTITUȚIILE DE CREDIT*

(milioane RON)

Perioada	Total sume acordate	Forma de proprietate a beneficiarului de credit							Moneda			
		Proprietate privată	Proprietate de stat	Proprietate mixtă		Proprietate coope- ratistă	Persoane fizice	Alte forme de pro- prietate	Leu	Euro	Dolar SUA	Alte valute
				Societăți comerciale cu participare de capital străin	Societăți comerciale cu participare de capital privat și de stat autohton							
2004	55 464	40 546	6 539	2 203	1 291	85	4 017	784	14 733	26 039	14 511	181
2005	74 666	51 862	6 421	2 712	1 388	101	10 276	1 907	25 906	36 626	11 998	136
2006	116 898	77 754	8 317	2 457	1 770	157	23 334	3 109	48 523	57 710	9 874	791
2006 mar.	83 348	58 313	6 071	3 130	1 419	120	12 161	2 134	31 248	39 816	12 103	181
apr.	85 677	59 744	5 902	2 986	1 379	121	13 196	2 348	32 821	41 006	11 661	189
mai	90 971	62 842	6 425	3 102	1 425	123	14 653	2 400	35 337	43 786	11 636	212
iun.	95 740	65 728	6 557	2 962	1 444	139	16 436	2 475	38 043	45 973	11 431	293
iul.	100 134	68 393	6 888	2 786	1 512	147	17 695	2 713	39 818	48 399	11 550	366
aug.	103 524	70 181	7 103	2 800	1 655	157	18 846	2 781	41 593	49 949	11 517	464
sep.	106 701	71 898	7 319	2 746	1 658	156	20 067	2 857	43 518	51 333	11 288	563
oct.	109 274	73 176	7 349	2 741	1 705	155	21 238	2 911	44 752	53 345	10 520	658
nov.	113 847	76 102	7 906	2 502	1 762	153	22 390	3 031	47 004	55 940	10 148	754
dec.	116 898	77 754	8 317	2 457	1 770	157	23 334	3 109	48 523	57 710	9 874	791
2007 ian.	119 914	79 524	8 854	2 662	1 740	156	23 954	3 024	49 561	59 334	10 131	888
feb.	122 712	81 525	8 655	2 638	1 755	162	24 950	3 027	50 334	61 243	10 096	1 039
mar.	129 508	86 325	9 025	2 641	1 761	167	26 513	3 077	51 940	66 128	10 115	1 324

Perioada	Total sume acordate	Sector de activitate							Forma de proprietate a instituțiilor de credit		Încadrarea juridică a instituțiilor de credit	
		Industrie	Servicii	Con- strucții	Agri- cultură, silvi- cultură, pisci- cultură	Activități ale insti- tuțiilor financiar- bancare și ale caselor de pensii	Adminis- trație publică, învăță- mânt, sănătate	Persoane fizice și gospo- dării perso- nale	Instituții de credit de stat și cu capital majoritar de stat	Instituții de credit private și cu capital majoritar privat	Instituții de credit - persoane juridice române	Sucursa- lele din România ale insti- tuțiilor de credit străine
2004	55 464	21 436	19 763	3 323	1 227	3 364	2 334	4 017	526	54 938	50 420	5 044
2005	74 666	22 435	26 479	4 441	1 549	5 279	4 207	10 276	922	73 744	69 119	5 547
2006	116 898	29 525	40 488	7 510	2 811	7 220	6 011	23 334	1 865	115 033	109 085	7 813
2006 mar.	83 348	24 744	28 745	5 134	1 777	6 226	4 562	12 161	1 035	82 314	76 866	6 482
apr.	85 677	24 647	29 931	5 248	1 856	6 225	4 572	13 196	1 121	84 556	79 017	6 660
mai	90 971	25 767	31 516	5 655	1 975	6 704	4 701	14 653	1 216	89 755	84 197	6 774
iun.	95 740	26 470	33 240	5 813	2 176	6 739	4 865	16 436	1 285	94 455	88 980	6 759
iul.	100 134	27 100	34 711	6 261	2 390	6 818	5 160	17 695	1 316	98 818	93 180	6 955
aug.	103 524	27 703	35 498	6 685	2 465	6 647	5 680	18 846	1 400	102 124	96 507	7 017
sep.	106 701	27 677	36 687	6 878	2 622	6 913	5 857	20 067	1 496	105 205	99 265	7 436
oct.	109 274	28 336	37 137	7 120	2 672	6 866	5 905	21 238	1 543	107 732	101 596	7 678
nov.	113 847	29 284	38 985	7 423	2 692	7 076	5 998	22 390	1 702	112 144	106 064	7 782
dec.	116 898	29 525	40 488	7 510	2 811	7 220	6 011	23 334	1 865	115 033	109 085	7 813
2007 ian.	119 914	30 542	41 733	7 572	2 932	7 199	5 982	23 954	1 926	117 988	111 879	8 035
feb.	122 712	31 128	42 325	7 877	2 832	7 622	5 978	24 950	2 025	120 687	114 637	8 075
mar.	129 508	31 670	45 880	8 571	2 897	7 958	6 018	26 513	2 160	127 348	121 311	8 197

Perioada	Total sume acordate	Tip de risc								Termen de acordare		
		Credite de trezorerie	Credite pentru echipa- ment	Credite de export	Credite comer- ciale	Credite pentru bunuri imobiliare	Obliga- țiuni	Alte credite	Angaja- mente asumate față de o persoană fizică sau juridică nebanară	Pe termen scurt (până la 12 luni)	Pe termen mediu (1-5 ani)	Pe termen lung (peste 5 ani)
2004	55 464	23 321	9 566	945	1 548	4 791	72	6 676	8 546	22 240	21 360	11 864
2005	74 666	28 797	14 002	891	2 094	7 665	88	11 970	9 159	26 276	24 941	23 449
2006	116 898	43 244	23 224	408	2 659	12 858	86	21 654	12 765	37 411	35 292	44 195
2006 mar.	83 348	31 902	15 327	821	2 238	8 177	86	14 862	9 935	28 417	28 078	26 853
apr.	85 677	32 991	15 961	607	2 394	8 498	85	15 267	9 874	28 797	28 451	28 428
mai	90 971	34 383	16 881	501	2 482	9 017	86	17 041	10 580	30 290	29 530	31 151
iun.	95 740	35 724	17 828	505	2 487	9 612	83	18 194	11 307	31 698	30 320	33 722
iul.	100 134	36 681	19 098	409	2 614	10 114	80	18 859	12 278	32 659	31 313	36 163
aug.	103 524	37 991	20 307	376	2 676	10 733	81	18 919	12 441	33 715	31 690	38 119
sep.	106 701	39 128	20 648	417	2 590	11 239	88	19 836	12 757	34 819	31 961	39 921
oct.	109 274	40 543	21 728	440	2 645	11 502	87	20 435	11 895	35 419	32 768	41 087
nov.	113 847	42 544	22 978	414	2 695	12 168	86	21 107	11 854	36 921	33 694	43 232
dec.	116 898	43 244	23 224	408	2 659	12 858	86	21 654	12 765	37 411	35 292	44 195
2007 ian.	119 914	43 759	24 232	365	3 007	13 282	117	22 371	12 782	37 470	35 787	46 657
feb.	122 712	44 426	24 734	340	2 831	13 766	117	23 528	12 970	37 866	36 411	48 435
mar.	129 508	46 193	25 910	338	2 826	14 570	116	24 295	15 260	39 444	38 499	51 566

*) Se referă la expunerea față de un singur debitor, expunere egală sau mai mare de 20 000 RON, și reprezintă 81,9 la sută din valoarea creditelor acordate și a angajamentelor asumate de către sistemul bancar, conform datelor Centralei Riscurilor Bancare la 31.12.2006. Suma acordată reprezintă creditul acordat sau angajamentul asumat conform contractului. Suma acordată nu este actualizată în luna curentă pentru creditele sau angajamentele acordate în valută raportate în lunile anterioare.

9.6. CREDITE ACORDATE DE INSTITUȚIILE DE CREDIT*

(milioane RON)

Perioada	Total sume acordate	Forma de proprietate a beneficiarului de credit							Moneda			
		Proprietate privată	Proprietate de stat	Proprietate mixtă		Proprietate coope- ratistă	Persoane fizice	Alte forme de pro- prietate	Leu	Euro	Dolar SUA	Alte valute
				Societăți comerciale cu participare de capital străin	Societăți comerciale cu participare de capital privat și de stat autohton							
2004	46 918	35 246	4 629	1 192	1 003	81	4 012	756	13 280	23 330	10 219	88
2005	65 659	46 310	4 744	1 241	1 106	96	10 302	1 859	24 194	32 973	8 397	95
2006	103 740	68 105	6 765	965	1 396	148	23 337	3 023	45 071	51 219	6 717	732
2006 mar.	73 413	51 707	4 935	1 350	1 089	116	12 130	2 085	29 337	35 223	8 721	133
apr.	75 803	53 070	4 792	1 317	1 044	116	13 169	2 295	30 755	36 541	8 385	122
mai	80 391	55 670	5 148	1 393	1 089	120	14 628	2 344	33 101	38 818	8 306	166
iun.	84 433	57 768	5 266	1 349	1 106	134	16 398	2 413	35 406	40 757	8 038	232
iul.	87 856	59 766	5 382	1 098	1 176	138	17 652	2 643	36 891	42 790	7 874	301
aug.	91 083	61 254	5 787	1 071	1 316	145	18 800	2 710	38 541	44 430	7 726	386
sep.	93 945	62 642	5 986	1 047	1 308	145	20 029	2 787	40 461	45 550	7 448	485
oct.	97 380	64 580	6 150	1 098	1 363	145	21 203	2 842	41 865	47 518	7 409	587
nov.	101 993	67 293	6 781	1 079	1 369	145	22 359	2 966	44 086	50 032	7 184	690
dec.	104 133	68 560	6 776	963	1 386	148	23 282	3 018	45 373	51 257	6 767	736
2007 ian.	107 132	70 194	7 429	1 129	1 379	148	23 904	2 950	46 280	52 967	7 047	838
feb.	109 742	72 053	7 244	1 044	1 389	153	24 904	2 954	47 025	54 795	6 933	988
mar.	114 248	74 781	7 413	1 014	1 396	163	26 475	3 005	48 496	57 737	6 737	1 278

Perioada	Total sume acordate	Sector de activitate						
		Industria	Servicii	Construcții	Agricultură, silvicultură, piscicultură	Activități ale instituțiilor financiare bancare și ale caselor de pensii	Administrație publică, învățământ, sănătate	Persoane fizice și gospodării personale
2004	46 918	17 572	16 704	2 197	1 160	2 763	2 510	4 012
2005	65 659	18 826	23 109	3 091	1 493	4 534	4 303	10 302
2006	103 740	24 454	34 988	5 610	2 658	6 823	5 871	23 337
2006 mar.	73 413	20 700	24 687	3 722	1 675	5 992	4 506	12 130
apr.	75 803	20 927	25 598	3 851	1 749	5 992	4 517	13 169
mai	80 391	21 654	26 976	4 130	1 879	6 479	4 646	14 628
iun.	84 433	21 985	28 479	4 275	1 973	6 510	4 813	16 398
iul.	87 856	22 128	29 701	4 630	2 070	6 583	5 092	17 652
aug.	91 083	22 582	30 436	5 027	2 207	6 424	5 607	18 800
sep.	93 945	22 571	31 466	5 125	2 353	6 616	5 785	20 029
oct.	97 380	23 420	32 580	5 349	2 436	6 578	5 814	21 203
nov.	101 993	24 557	34 244	5 596	2 516	6 783	5 937	22 359
dec.	104 133	24 670	35 150	5 673	2 607	6 869	5 882	23 282
2007 ian.	107 132	25 815	36 382	5 689	2 655	6 835	5 854	23 904
feb.	109 742	26 273	36 989	5 891	2 594	7 242	5 850	24 904
mar.	114 248	26 574	39 154	6 284	2 726	7 160	5 875	26 475

Perioada	Forma de proprietate a instituțiilor de credit		Încadrarea juridică a instituțiilor de credit		Termen de acordare		
	Instituții de credit de stat și cu capital majoritar de stat	Instituții de credit private și cu capital majoritar privat	Instituții de credit - persoane juridice române	Sucursalele din România ale instituțiilor de credit străine	Pe termen scurt (până la 12 luni)	Pe termen mediu (1-5 ani)	Pe termen lung (peste 5 ani)
2004	496	46 422	42 472	4 446	19 577	17 904	9 437
2005	908	64 751	60 744	4 915	23 941	20 533	21 185
2006	1 853	73 683	97 031	6 709	33 471	28 118	42 151
2006 mar.	1 022	72 391	67 598	5 815	25 643	23 225	24 545
apr.	1 106	74 697	69 806	5 997	25 997	23 746	26 060
mai	1 204	79 187	74 388	6 003	27 277	24 521	28 592
iun.	1 269	83 164	78 430	6 003	28 102	25 223	31 108
iul.	1 302	86 554	81 853	6 003	28 581	25 936	33 339
aug.	1 382	89 701	85 077	6 006	29 528	26 141	35 414
sep.	1 484	92 460	87 488	6 456	30 609	26 165	37 171
oct.	1 532	95 847	90 724	6 656	31 659	26 804	38 917
nov.	1 691	100 301	95 301	6 692	33 222	27 749	41 021
dec.	1 853	102 280	97 361	6 772	33 498	28 461	42 173
2007 ian.	1 909	105 224	100 118	7 015	33 797	28 750	44 586
feb.	2 008	107 735	102 732	7 010	34 278	29 090	46 374
mar.	2 141	112 107	107 177	7 071	35 340	30 043	48 865

*) Se referă la expunerea față de un singur debitor, expunere egală sau mai mare de 20 000 RON, și reprezintă 79,6 la sută din valoarea creditelor acordate de către sistemul bancar, conform datelor Centralei Riscurilor Bancare la 31.12.2006. Suma acordată reprezintă creditul acordat conform contractului. Suma acordată nu este actualizată în luna curentă pentru creditele acordate în valută raportate în lunile anterioare.

9.7. SITUAȚIA INSTRUMENTELOR DE PLATĂ DE DEBIT REFUZATE

Perioada	Total		din care: motive majore	
	Număr	Sumă (mii RON)	Număr	Sumă (mii RON)
1) Cecuri				
2006 mar.	1 622	27 516,2	1 482	22 590,7
apr.	1 422	23 404,5	1 271	20 134,4
mai	1 946	33 483,1	1 758	29 986,8
iun.	1 667	36 618,9	1 557	34 220,2
iul.	1 895	34 626,2	1 764	30 796,8
aug.	1 573	28 271,7	1 455	24 893,2
sep.	1 597	339 183,9	1 436	335 433,5
oct.	1 763	49 472,9	1 652	44 327,4
nov.	1 665	102 354,0	1 506	97 692,7
dec.	1 935	35 758,0	1 787	30 995,9
2007 ian.	1 573	35 277,5	1 394	29 801,7
feb.	1 312	30 940,3	1 188	27 461,4
mar.	1 204	21 554,9	1 067	18 659,5
2) Cambii				
2006 mar.	6	39,2	3	24,0
apr.	7	68,9	3	24,1
mai	1	3,9	1	3,9
iun.	10	69,5	10	69,5
iul.	8	41,6	8	41,6
aug.	8	45,6	8	45,6
sep.	4	27,9	1	2,5
oct.	-	-	-	-
nov.	-	-	-	-
dec.	-	-	-	-
2007 ian.	1	188,2	1	188,2
feb.	-	-	-	-
mar.	-	-	-	-
3) Bilete la ordin				
2006 mar.	11 882	83 877,9	10 263	70 447,4
apr.	9 863	74 353,1	8 566	64 011,4
mai	12 184	98 464,2	10 413	84 888,1
iun.	11 204	72 809,7	9 598	62 000,8
iul.	10 868	81 906,5	9 458	71 521,9
aug.	10 965	79 824,4	9 292	69 127,7
sep.	10 166	74 611,8	8 628	59 815,6
oct.	12 290	108 950,5	10 431	92 446,6
nov.	13 370	117 986,8	11 271	93 780,8
dec.	13 200	114 365,4	11 242	94 344,7
2007 ian.	11 187	94 889,5	9 369	74 954,2
feb.	10 296	108 173,6	8 543	96 548,2
mar.	10 922	100 000,1	9 226	85 172,7
Total				
2006 mar.	13 510	111 433,3	11 748	93 062,2
apr.	11 292	97 826,4	9 840	84 169,9
mai	14 131	131 951,1	12 172	114 878,7
iun.	12 881	109 498,1	11 165	96 290,5
iul.	12 771	116 574,3	11 230	102 360,2
aug.	12 546	108 141,7	10 755	94 066,5
sep.	11 767	413 823,7	10 065	395 251,5
oct.	14 053	158 423,4	12 083	136 774,0
nov.	15 035	220 340,8	12 777	191 473,5
dec.	15 135	150 123,4	13 029	125 340,7
2007 ian.	12 761	130 355,3	10 764	104 944,2
feb.	11 608	139 114,0	9 731	124 009,6
mar.	12 126	121 555,0	10 293	103 832,2

9.8. SITUAȚIA TITULARILOR DE CONT CARE AU GENERAT INCIDENTE DE PLATĂ

Perioada	Total (număr)	Persoane cu risc	Persoane aflate în interdicție
1) Persoane fizice			
2006 mar.	79	65	1
apr.	60	51	1
mai	67	61	5
iun.	60	53	1
iul.	78	71	4
aug.	67	60	3
sep.	98	79	4
oct.	140	115	3
nov.	145	127	3
dec.	190	167	1
2007 ian.	367	316	1
feb.	219	178	1
mar.	409	377	3
2) Persoane juridice			
2006 mar.	3 615	3 228	513
apr.	3 323	2 981	463
mai	3 902	3 472	588
iun.	3 724	3 332	538
iul.	3 692	3 278	511
aug.	3 795	3 377	533
sep.	3 511	3 100	466
oct.	4 020	3 544	592
nov.	3 972	3 477	572
dec.	4 227	3 778	638
2007 ian.	3 772	3 307	536
feb.	3 715	3 219	484
mar.	3 873	3 411	458
Total			
2006 mar.	3 694	3 293	514
apr.	3 383	3 032	464
mai	3 969	3 533	593
iun.	3 784	3 385	539
iul.	3 770	3 349	515
aug.	3 862	3 437	536
sep.	3 609	3 179	470
oct.	4 160	3 659	595
nov.	4 117	3 604	575
dec.	4 417	3 945	639
2007 ian.	4 139	3 623	537
feb.	3 934	3 397	485
mar.	4 282	3 788	461

10. INDICATORI AI PIEȚEI MONETARE

Operațiuni interbancare

Perioada	Stoc		Tranzacții		BUBID	BUBOR
	medie zilnică (mil. RON)	rata medie a dobânzii (% p.a.)	medie zilnică (mil. RON)	rata medie a dobânzii (% p.a.)	1 săptămână rata medie a dobânzii (% p.a.)	1 săptămână
2006 mar.	15 903,2	8,31	1 650,8	7,13	6,30	8,20
apr.	16 087,7	8,39	1 783,8	7,83	7,12	8,41
mai	16 023,6	8,42	1 509,5	7,90	7,44	8,54
iun.	14 547,6	8,57	1 323,6	8,93	7,89	8,78
iul.	16 007,8	8,49	1 672,6	7,75	7,20	8,72
aug.	9 793,0	8,73	1 538,7	8,42	8,05	9,68
sep.	11 651,8	8,60	1 403,3	7,82	7,70	8,82
oct.	12 013,0	8,63	1 402,1	7,87	7,48	8,59
nov.	9 813,2	8,67	1 461,9	7,98	8,18	9,04
dec.	12 113,5	8,23	1 911,1	6,59	5,64	7,42
2007 ian.	10 910,7	8,03	1 255,5	5,95	3,34	5,78
feb.	13 163,0	7,89	1 951,4	6,39	5,52	7,02
mar.	9 878,9	8,25	1 425,8	9,73	7,55	9,06
apr.	10 756,6	8,04	1 954,2	8,92	6,79	9,04

Titluri de stat (emisiuni noi și reînnoite)

Perioada	Certificate de trezorerie cu discount		Obligațiuni de tezaur cu dobândă		Obligațiuni de stat cu dobândă			
					valoare nominală (mil. RON)		rata medie a dobânzii (% p.a.)	
	valoare nominală (mil. RON)	randament mediu (% p.a.)	valoare nominală (mil. USD)	rata medie a dobânzii (% p.a.)	obligațiuni cu dobândă	obligațiuni cu dobândă indexabilă	obligațiuni cu dobândă	obligațiuni cu dobândă indexabilă (marjă adjudecată)
2006 mar.	–	x	–	x	–	–	x	x
apr.	–	x	0,7	5,00	–	–	x	x
mai	–	x	–	x	–	–	x	x
iun.	–	x	–	x	–	–	x	x
iul.	–	x	–	x	–	–	x	x
aug.	–	x	–	x	–	–	x	x
sep.	–	x	–	x	–	–	x	x
oct.	–	x	0,5	5,00	–	–	x	x
nov.	–	x	–	x	–	–	x	x
dec.	–	x	–	x	–	–	x	x
2007 ian.	3 500,0	6,01	–	x	–	–	x	x
feb.	100,0	6,05	–	x	1 000,0	–	6,61	x
mar.	300,0	7,03	–	x	1 000,0	–	7,03	x
apr.	522,3	7,23	–	x	1 000,0	–	7,21	x

11. INDICATORI AI PIEȚEI VALUTARE

11.1. PIAȚA VALUTARĂ INTERBANCARĂ

Perioada	Volum tranzacții (mil. EUR) 1)	Curs de schimb (RON/EUR)				Curs de schimb (RON/USD)			
		la sfârșitul perioadei	mediu	variație procentuală față de:		la sfârșitul perioadei	mediu	variație procentuală față de:	
				sfârșitul anului anterior	aceeași perioadă a anului anterior			sfârșitul anului anterior	aceeași perioadă a anului anterior
2004	5 348,2	3,9663	4,0532	-4,4	7,9	2,9067	3,2637	-12,4	-1,7
2005	8 110,8	3,6771	3,6234	-5,6	-10,6	3,1078	2,9137	6,7	-10,7
2006	13 894,9	3,3817	3,5245	-6,7	-2,7	2,5676	2,8090	-16,2	-3,6
2006 mar.	14 347,4	3,5210	3,5074	-4,1	-3,5	2,9079	2,9177	-5,4	5,8
apr.	11 330,3	3,4743	3,4911	-4,6	-3,8	2,7674	2,8485	-7,6	1,6
mai	15 068,0	3,5386	3,5071	-4,2	-3,1	2,7511	2,7449	-11,0	-3,7
iun.	14 462,8	3,5686	3,5483	-3,0	-1,8	2,8068	2,8013	-9,2	-5,7
iul.	13 055,7	3,5458	3,5723	-2,4	0,2	2,7799	2,8167	-8,7	-4,9
aug.	17 561,4	3,5302	3,5277	-3,6	0,6	2,7469	2,7534	-10,7	-3,4
sep.	12 290,1	3,5334	3,5270	-3,6	0,5	2,7889	2,7694	-10,2	-3,3
oct.	12 498,9	3,5211	3,5192	-3,8	-2,2	2,7739	2,7895	-9,5	-6,8
nov.	16 100,4	3,4344	3,4954	-4,5	-4,3	2,6041	2,7136	-12,0	-12,4
dec.	17 035,6	3,3817	3,4141	-6,7	-6,7	2,5676	2,5834	-16,2	-16,2
2007 ian.	18 108,0	3,4084	3,3937	-0,6	-6,9	2,6345	2,6132	1,2	-13,1
feb.	22 505,5	3,3961	3,3824	-0,9	-4,5	2,5748	2,5881	0,2	-12,7
mar.	23 366,3	3,3548	3,3694	-1,3	-3,9	2,5191	2,5447	-1,5	-12,8
apr.	23 273,3	3,3272	3,3349	-2,3	-4,5	2,4452	2,4688	-4,4	-13,3

1) Valorile anuale sunt medii lunare.

11.2. CURSURI ZILNICE PE PIAȚA VALUTARĂ, MARTIE 2007

(RON)

Ziua	CAD	CHF	EUR	GBP	100 JPY	USD	DST	Gram aur
1	2,1953	2,1040	3,3920	5,0326	2,1709	2,5654	3,8635	55,5502
2	2,1944	2,1058	3,3926	5,0298	2,1934	2,5771	3,8666	55,0262
5	2,1943	2,1277	3,4006	4,9796	2,2465	2,5910	3,8872	53,1592
6	2,1926	2,1138	3,3894	4,9797	2,2191	2,5846	3,8906	53,5716
7	2,1954	2,1105	3,3880	4,9824	2,2174	2,5818	3,8844	53,6498
8	2,1763	2,1039	3,3792	4,9701	2,1985	2,5686	3,8648	53,9915
9	2,1784	2,0928	3,3761	4,9547	2,1843	2,5675	3,8577	53,9667
12	2,1838	2,0815	3,3677	4,9649	2,1645	2,5560	3,8466	53,6314
13	2,1912	2,0913	3,3733	4,9397	2,1833	2,5611	3,8551	53,5560
14	2,1839	2,1069	3,3810	4,9311	2,2061	2,5623	3,8478	52,8256
15	2,1727	2,0919	3,3722	4,9406	2,1764	2,5534	3,8496	53,0274
16	2,1515	2,0943	3,3639	4,9155	2,1631	2,5227	3,8297	52,8058
19	2,1430	2,0785	3,3477	4,8936	2,1459	2,5188	3,7987	53,0216
20	2,1365	2,0686	3,3388	4,9151	2,1338	2,5133	3,7881	52,8805
21	2,1666	2,0749	3,3499	4,9383	2,1378	2,5180	3,8036	53,4663
22	2,1639	2,0689	3,3469	4,9357	2,1256	2,5057	3,8034	53,4644
23	2,1751	2,0735	3,3528	4,9459	2,1396	2,5167	3,8021	53,5818
26	2,1780	2,0730	3,3579	4,9600	2,1410	2,5313	3,8086	53,6905
27	2,1799	2,0793	3,3678	4,9552	2,1354	2,5229	3,8307	53,9642
28	2,1759	2,0827	3,3675	4,9540	2,1498	2,5239	3,8148	54,0404
29	2,1762	2,0768	3,3658	4,9537	2,1467	2,5222	3,8158	53,9199
30	2,1826	2,0647	3,3548	4,9324	2,1343	2,5191	3,8021	53,7392

12. INDICATORI AI PIEȚEI DE CAPITAL

12.1. BURSA DE VALORI BUCUREȘTI - PIAȚA REGLEMENTATĂ

Perioada	Număr acțiuni tranzacționate (mii buc.)	Număr tranzacții	Volum tranzacții (mil. RON)	Capitalizarea pieței (mil. RON)	Indice BET (puncte)	Indice BET-C (puncte)	Indice BET-FI (puncte)
2004	1 298 155	52 128	309,0	34 147,4	4 364,71	2 829,45	17 289,87
2005	1 383 216	112 733	869,5	56 065,6	6 586,13	3 910,88	47 588,76
2006	986 844	81 512	733,5	73 341,8	8 050,18	5 025,08	63 011,74
2006 mar.	1 734 327	160 516	860,3	64 309,0	7 499,25	4 457,04	46 123,29
apr.	499 932	94 646	327,7	65 443,5	7 550,88	4 572,45	47 178,92
mai	1 028 466	113 245	602,6	59 126,5	7 058,94	4 298,24	40 656,88
iun.	801 995	95 531	611,2	57 901,3	7 056,23	4 209,62	36 941,64
iul.	1 026 179	88 666	583,1	62 715,7	7 701,87	4 533,07	42 546,63
aug.	920 462	105 783	577,8	65 581,6	7 684,61	4 548,56	46 274,21
sep.	955 119	105 999	686,6	69 679,8	7 952,84	4 763,26	50 371,82
oct.	1 616 917	150 900	1 204,7	76 913,3	8 464,54	5 169,21	56 730,48
nov.	1 188 645	160 030	1 446,6	74 101,7	8 047,98	4 992,99	60 065,84
dec.	986 844	81 512	733,5	73 341,8	8 050,18	5 025,08	63 011,74
2007 ian.	1 333 535	118 973	1 154,1	79 102,5	8 755,03	5 457,02	63 855,44
feb.	1 364 108	112 288	1 076,0	79 068,9	8 749,46	5 618,57	59 753,57
mar.	1 224 052	115 276	1 195,9	77 718,4	8 547,46	5 560,16	59 230,77
apr.	766 095	97 819	937,9	82 701,7	8 780,96	5 943,35	65 792,17

12.2. BURSA DE VALORI BUCUREȘTI - PIAȚA RASDAQ

Perioada	Număr acțiuni tranzacționate (mii buc.)	Număr tranzacții	Volum tranzacții (mil. RON)	Capitalizarea pieței (mil. RON)	Indice compozit al pieței (puncte)	Indice RAQ I (puncte)	Indice RAQ II (puncte)
2004	130 481	12 544	73,0	7 993,3	1 779,18	1 960,22	2 509,93
2005	142 376	7 109	113,8	8 207,1	1 758,96	1 549,34	4 125,33
2006	96 871	11 058	93,1	10 707,4	2 355,79	2 690,76	4 088,80
2006 mar.	57 620	10 554	54,6	8 646,8	1 716,64	1 755,88	3 699,44
apr.	75 081	8 803	30,0	8 807,7	1 732,95	1 862,90	3 823,84
mai	118 571	10 919	69,6	8 973,7	1 745,28	1 845,50	3 651,77
iun.	83 979	10 069	43,7	8 763,9	1 729,23	1 806,88	3 623,82
iul.	111 109	10 331	70,2	8 580,9	1 756,82	1 971,85	3 845,32
aug.	99 322	11 799	73,0	9 186,3	1 966,79	2 216,53	3 655,35
sep.	91 832	12 421	82,2	9 516,5	2 095,89	2 386,09	3 756,81
oct.	104 581	18 465	72,3	10 433,3	2 309,82	2 502,15	3 984,27
nov.	135 653	19 165	150,8	10 837,9	2 398,39	2 636,26	4 034,52
dec.	96 871	11 058	93,1	10 707,4	2 355,79	2 690,76	4 088,80
2007 ian.	89 849	19 180	110,5	12 385,2	2 620,63	3 388,58	4 516,69
feb.	513 229	36 882	211,1	14 016,9	2 977,94	3 472,69	5 320,07
mar.	1 107 923	30 339	275,2	14 598,6	3 184,28	3 533,46	5 662,91
apr.	152 996	39 605	166,9	17 311,6	3 787,71	4 113,01	7 311,54

Sursa: Bursa de Valori București

Notă: Datele privind capitalizarea pieței și indicii bursieri corespund ultimei ședințe de tranzacționare din lună.

13. INDICATORI AI BALANȚEI DE PLĂȚI ȘI POZIȚIEI INVESTIȚIONALE INTERNAȚIONALE**13.1. BALANȚA DE PLĂȚI**

(milioane EUR)

Componente	2005*			2006*		
	Credit	Debit	Net	Credit	Debit	Net
1. CONTUL CURENT (A+B+C)	31 680	38 568	-6 888	38 621	48 594	-9 973
A. Bunuri și servicii	26 357	34 512	-8 155	31 364	43 117	-11 753
a. Bunuri fob (export fob - import fob)	22 255	30 061	-7 806	25 850	37 609	-11 759
b. Servicii	4 102	4 451	-349	5 513	5 507	6
- transport	1 188	1 583	-395	1 489	1 913	-424
- turism - călătorii	852	750	102	1 034	1 035	-1
- alte servicii	2 062	2 118	-56	2 990	2 559	431
B. Venituri	1 241	3 567	-2 326	1 776	4 790	-3 014
- din muncă	771	19	752	916	33	883
- din investiții directe	-61	2 353	-2 414	40	3 355	-3 315
- din investiții de portofoliu	394	464	-70	468	404	64
- din alte investiții de capital (dobânzi)	137	731	-594	352	998	-646
C. Transferuri curente	4 082	489	3 593	5 481	687	4 794
- administrație publică	156	86	70	277	81	196
- alte sectoare	3 926	403	3 523	5 203	605	4 598
2. CONTUL DE CAPITAL ȘI FINANCIAR (A+B)	37 187	30 704	6 483	43 743	33 226	10 517
A. Contul de capital	675	80	595	712	745	-33
a. Transferuri de capital	661	65	596	661	697	-36
- administrație publică	391	-	391	450	592	-142
- alte sectoare	270	65	205	211	105	106
b. Achiziționarea/vânzarea de active nemateriale - nefinanciare	14	15	-1	51	48	3
B. Contul financiar	36 512	30 624	5 888	43 030	32 480	10 550
a. Investiții directe	8 313	3 076	5 237	11 474	2 422	9 052
- ale rezidenților în străinătate	8	-16	24	136	167	-31
- ale nerezidenților în România	8 305	3 092	5 213	11 337	2 255	9 082
b. Investiții de portofoliu	4 322	3 544	778	1 581	1 531	50
- active	2 513	2 638	-125	231	639	-408
- pasive	1 809	906	903	1 350	892	458
c. Derivate financiare	29	50	-21	37	123	-86
- active	29	-	29	37	-	37
- pasive	-	50	-50	1	123	-122
d. Alte investiții de capital	23 848	18 520	5 328	29 939	23 247	6 692
- active	6 526	7 525	-999	7 205	7 517	-312
1. Împrumuturi și credite pe termen lung	121	108	13	712	209	503
1.1. Credite comerciale	28	33	-5	662	25	637
1.2. Credite financiare	93	75	18	50	185	-135
2. Împrumuturi și credite pe termen scurt	1 153	1 794	-641	1 649	2 534	-885
2.1. Credite comerciale	923	982	-59	1 401	1 522	-121
2.2. Credite financiare	230	812	-582	247	1 012	-765
3. Numerar și depozite	5 077	5 437	-360	4 474	4 383	91
4. Alte active	175	186	-11	370	391	-21
- pe termen lung	104	143	-39	263	297	-34
- pe termen scurt	71	43	28	108	94	14
- pasive	17 322	10 995	6 327	22 733	15 730	7 003
1. Credite și împrumuturi de la FMI	-	122	-122	-	134	-134
2. Împrumuturi și credite pe termen lung	6 653	3 409	3 244	5 608	4 100	1 508
2.1. Credite comerciale	193	340	-147	153	446	-293
2.2. Credite financiare	6 460	3 069	3 391	5 455	3 654	1 801
3. Împrumuturi și credite pe termen scurt	4 101	2 557	1 544	7 854	3 166	4 688
3.1. Credite comerciale	1 579	643	936	2 293	1 271	1 022
3.2. Credite financiare	2 522	1 914	608	5 561	1 895	3 666
4. Numerar și depozite	4 598	3 856	742	7 755	6 934	821
5. Alte pasive	1 970	1 051	919	1 516	1 395	121
- pe termen lung	955	472	483	423	578	-155
- pe termen scurt	1 015	579	436	1 094	817	277
e. Active de rezervă ale BNR, net ("-" creștere/"+" scădere)	-	5 434	-5 434	-	5 158	-5 158
3. ERORI ȘI OMISIUNI (NET)	405	-	405	-	543	-543

*) Date revizuite.

Componente	2006 (ianuarie - martie)*			2007 (ianuarie - martie)**		
	Credit	Debit	Net	Credit	Debit	Net
1. CONTUL CURENT (A+B+C)	8 962	10 320	-1 358	11 066	14 121	-3 055
A. Bunuri și servicii	7 482	9 087	-1 605	8 874	11 889	-3 015
a. Bunuri fob (export fob - import fob)	6 218	7 910	-1 692	7 102	10 290	-3 188
b. Servicii	1 264	1 177	87	1 772	1 599	173
- transport	365	409	-44	444	521	-77
- turism - călătorii	160	166	-6	169	225	-56
- alte servicii	739	602	137	1 159	854	305
B. Venituri	366	1 052	-686	573	1 663	-1 090
- din muncă	192	5	187	223	5	218
- din investiții directe	19	827	-808	8	1 199	-1 191
- din investiții de portofoliu	91	26	65	248	145	103
- din alte investiții de capital (dobânzi)	64	194	-130	94	314	-220
C. Transferuri curente	1 114	181	933	1 619	568	1 051
- administrație publică	41	20	21	135	369	-234
- alte sectoare	1 073	161	912	1 484	199	1 285
2. CONTUL DE CAPITAL ȘI FINANCIAR (A+B)	9 439	7 583	1 856	13 877	11 090	2 787
A. Contul de capital	154	31	123	131	61	70
a. Transferuri de capital	151	18	133	113	48	65
- administrație publică	102	-	102	49	-	49
- alte sectoare	49	18	31	64	48	16
b. Achiziționarea/vânzarea de active nemateriale - nefinanciare	2	13	-11	18	13	5
B. Contul financiar	9 285	7 552	1 733	13 746	11 029	2 717
a. Investiții directe	2 738	807	1 931	1 747	433	1 314
- ale rezidenților în străinătate	10	43	-33	42	39	3
- ale nerezidenților în România	2 729	764	1 965	1 706	394	1 312
b. Investiții de portofoliu	522	325	197	1 289	1 249	40
- active	181	69	112	503	916	-413
- pasive	341	256	85	786	333	453
c. Derivate financiare	9	8	1	10	45	-35
- active	9	-	9	10	-	10
- pasive	-	8	-8	-	45	-45
d. Alte investiții de capital	6 016	4 871	1 145	10 700	9 048	1 652
- active	1 549	1 513	36	2 034	2 277	-243
1. Împrumuturi și credite pe termen lung	36	62	-26	18	17	1
1.1. Credite comerciale	31	2	29	8	1	7
1.2. Credite financiare	5	61	-56	10	16	-6
2. Împrumuturi și credite pe termen scurt	242	575	-333	377	880	-503
2.1. Credite comerciale	212	466	-254	281	638	-357
2.2. Credite financiare	30	109	-79	95	242	-147
3. Numerar și depozite	1 167	811	356	1 574	1 304	270
4. Alte active	104	65	39	66	76	-10
- pe termen lung	79	47	32	24	45	-21
- pe termen scurt	24	18	6	42	32	10
- pasive	4 467	3 358	1 109	8 665	6 771	1 894
1. Credite și împrumuturi de la FMI	-	37	-37	-	24	-24
2. Împrumuturi și credite pe termen lung	918	912	6	2 789	2 051	738
2.1. Credite comerciale	24	92	-68	92	75	17
2.2. Credite financiare	894	820	74	2 697	1 976	721
3. Împrumuturi și credite pe termen scurt	1 422	904	518	1 718	2 423	-705
3.1. Credite comerciale	466	514	-48	904	927	-23
3.2. Credite financiare	955	390	565	814	1 495	-681
4. Numerar și depozite	1 679	1 118	561	2 753	2 124	629
5. Alte pasive	448	387	61	1 405	148	1 257
- pe termen lung	66	174	-108	857	13	844
- pe termen scurt	382	213	169	548	136	412
e. Active de rezervă ale BNR, net ("-" creștere/"+" scădere)	-	1 541	-1 541	-	255	-255
3. ERORI ȘI OMISIUNI (NET)	-	497	-497	268	-	268

*) Date revizuite; **) Date provizorii.

13.2. PRINCIPALII INDICATORI AI POZIȚIEI INVESTIȚIONALE INTERNAȚIONALE

(milioane EUR; sfârșitul perioadei)

Perioada	Total creanțe guverna- mentale	Datorie externă pe termen mediu și lung 1)											
		Total	I. Datorie publică									Instituții bilaterale	
			Total	Instituții multilaterale						Total	din care: Japonia		
				Total	din care:								
					FMI	BIRD	BEI	BERD	UE	FDS - CE			
2004	2 651,2	18 298,0	6 370,3	3 958,4	324,8	1 682,5	1 387,9	133,3	150,0	186,3	105,0	49,4	
2005*	3 085,8	24 638,0	6 929,4	4 319,0	220,6	1 925,5	1 521,8	125,5	150,0	234,5	107,1	42,1	
2006**	2 241,2	28 056,5	6 983,1	4 118,0	78,6	1 716,3	1 586,2	101,8	150,0	271,1	89,6	30,2	
2006 mar.*	3 019,3	24 940,0	6 901,2	4 298,3	181,4	1 880,9	1 573,5	118,9	150,0	237,3	101,4	37,3	
apr.	3 019,3	24 501,8	6 819,3	4 216,9	154,3	1 827,6	1 577,9	114,4	150,0	233,7	100,9	36,9	
mai	3 019,3	24 787,0	6 823,4	4 180,2	152,5	1 791,1	1 582,6	111,7	150,0	231,0	99,3	36,7	
iun.*	2 313,9	25 514,3	6 866,7	4 208,9	141,0	1 821,1	1 576,9	114,6	150,0	243,4	100,1	36,2	
iul.	2 313,9	25 714,3	6 857,1	4 178,9	116,2	1 807,0	1 573,4	113,3	150,0	257,6	96,1	33,1	
aug.	2 313,9	25 837,0	6 848,6	4 172,7	115,9	1 796,6	1 580,3	108,8	150,0	255,5	93,7	31,5	
sep.*	2 322,6	26 256,2	6 869,4	4 143,3	104,2	1 790,1	1 543,8	106,3	150,0	257,0	95,0	31,6	
oct.	2 322,6	26 772,4	6 901,7	4 171,7	80,3	1 801,0	1 575,9	106,8	150,0	256,6	94,9	31,6	
nov.	2 322,6	27 164,5	6 880,1	4 100,6	79,2	1 757,5	1 565,2	101,1	150,0	250,8	92,5	30,5	
dec.**	2 241,2	28 056,5	6 983,1	4 118,0	78,6	1 716,3	1 586,2	101,8	150,0	271,1	89,6	30,2	
2007 ian.	2 241,2	27 891,6	6 999,2	4 113,1	55,6	1 742,4	1 583,8	103,3	150,0	272,7	88,0	27,1	
feb.	2 241,2	28 923,3	6 976,0	4 084,2	55,6	1 717,1	1 581,5	102,2	150,0	270,9	85,2	26,4	
mar.**	2 200,5	29 619,9	6 996,7	4 060,4	54,7	1 692,6	1 570,9	101,0	150,0	269,9	85,0	26,5	

Perioada	Datorie externă pe termen mediu și lung 1)											
	I. Datorie publică										Bănci private	Alți creditori privati
	Instituții bilaterale			Total	Emisiuni de obligațiuni							
	din care:				din care:							
SUA	KFW Germania	Eximbank Coreea	Credit Deutsche Bank AG		ING Bank Schroeder Salomon Smith Barney	CS First Boston Elveția	JP Morgan ABN Amro Bank					
2004	19,3	9,0	27,4	2 300,0	1 400,0	300,0	600,0	–	–	–	6,9	
2005*	22,2	8,9	32,3	2 500,0	1 400,0	–	600,0	500,0	–	–	3,3	
2006**	19,0	8,9	31,5	2 556,0	1 400,0	–	600,0	500,0	196,6	–	22,9	
2006 mar.*	20,7	8,9	32,9	2 500,0	1 400,0	–	600,0	500,0	–	–	1,5	
apr.	21,0	8,9	32,6	2 500,0	1 400,0	–	600,0	500,0	–	–	1,5	
mai	20,5	8,9	31,7	2 500,0	1 400,0	–	600,0	500,0	42,4	–	1,5	
iun.*	21,0	8,9	32,4	2 500,0	1 400,0	–	600,0	500,0	56,2	–	1,5	
iul.	20,8	8,9	31,8	2 500,0	1 400,0	–	600,0	500,0	82,2	–	–	
aug.	20,5	8,9	31,3	2 500,0	1 400,0	–	600,0	500,0	82,2	–	–	
sep.*	20,8	8,9	32,2	2 534,7	1 400,0	–	600,0	500,0	96,4	–	–	
oct.	20,7	8,9	32,2	2 534,7	1 400,0	–	600,0	500,0	100,4	–	–	
nov.	20,0	8,9	31,5	2 534,7	1 400,0	–	600,0	500,0	152,3	–	–	
dec.**	19,0	8,9	31,5	2 556,0	1 400,0	–	600,0	500,0	196,6	–	22,9	
2007 ian.	20,3	8,9	31,6	2 547,0	1 400,0	–	600,0	500,0	238,9	–	12,2	
feb.	18,9	8,9	31,0	2 547,0	1 400,0	–	600,0	500,0	247,4	–	12,2	
mar.**	18,8	8,9	30,8	2 564,3	1 400,0	–	600,0	500,0	261,7	–	25,3	

*) Date revizuite;

**) Date provizorii.

1) Provenită din credite și împrumuturi externe, obligațiuni și altele asemenea.

Perioada	Datorie externă pe termen mediu și lung 1)											
	II. Datorie public garantată							III. Datorie negarantată public				
	Total	Instituții multilaterale					Investiții de portofoliu	Alți creditori privați	Total	Instituții multilaterale		
		Total	din care:							Total	din care:	
BIRD			BERD	Euroatom	Nordic Investment Bank	BERD					BEI	
2004	3 677,6	337,7	135,4	175,2	–	27,1	202,5	3 137,4	7 874,0	885,3	572,2	142,0
2005*	4 362,0	583,0	159,8	186,2	–	47,0	154,3	3 624,7	12 397,6	970,6	502,2	116,9
2006**	3 736,8	604,4	159,1	172,7	223,5	49,0	69,4	3 063,0	16 370,9	956,3	511,0	101,8
2006 mar.*	4 236,5	611,1	167,5	174,2	223,5	45,8	151,3	3 474,1	12 959,6	983,8	501,4	108,7
apr.	4 156,4	600,1	164,2	167,6	223,5	44,8	146,1	3 410,2	12 690,6	969,8	494,4	108,7
mai	4 133,1	596,5	160,6	168,1	223,5	44,3	142,6	3 394,0	12 976,3	953,4	490,2	108,7
iun.*	4 071,5	608,2	164,1	174,6	223,5	46,0	109,9	3 353,4	13 736,6	945,0	501,5	108,2
iul.	4 105,8	610,7	163,4	176,2	223,5	47,7	108,3	3 386,8	13 915,6	945,5	504,8	108,2
aug.	4 075,0	605,2	163,1	171,9	223,5	46,7	107,2	3 362,6	14 069,6	946,5	511,0	108,2
sep.*	3 915,9	604,0	162,4	168,3	223,5	49,8	108,1	3 203,8	14 529,2	930,2	496,2	102,3
oct.	3 904,2	602,5	164,2	165,0	223,5	49,8	139,2	3 162,5	14 956,4	951,5	519,2	102,3
nov.	3 837,8	596,7	159,2	164,9	223,5	49,0	134,0	3 107,1	15 485,2	928,7	501,4	102,3
dec.**	3 736,8	604,4	159,1	172,7	223,5	49,0	69,4	3 063,0	16 370,9	956,3	511,0	101,8
2007 ian.	3 758,7	614,0	163,7	177,4	223,5	49,4	70,4	3 074,3	16 167,1	927,7	509,2	101,8
feb.	3 664,5	605,8	164,4	169,7	223,5	48,2	69,2	2 989,5	16 860,6	1 012,8	594,6	101,8
mar.**	3 564,9	598,8	164,3	163,0	223,5	48,1	68,7	2 897,4	17 435,3	981,5	570,2	95,9

Perioada	Datorie externă pe termen mediu și lung 1)										
	III. Datorie negarantată public										IV. Depozite pe termen mediu și lung
	Instituții multilaterale			Total	Investiții de portofoliu				Linii de finanțare	Alți creditori privați	
	din care:				din care:						
Banca Mării Negre	Nordic Investment Bank	CFI	Petrom-BNP Paribas Luxemburg		BCR-ABN AMRO Bank	SNCFR-Marfă SA-Deutsche Bank					
2004	10,6	23,2	135,9	341,3	125,0	–	120,0	21,6	6 625,8	376,1	
2005*	20,3	–	343,3	896,1	125,0	500,0	120,0	65,1	10 465,8	949,0	
2006**	16,9	–	332,2	962,1	–	500,0	120,0	148,1	14 304,4	965,7	
2006 mar.*	18,8	–	350,1	888,9	125,0	500,0	120,0	142,2	10 944,7	842,7	
apr.	17,3	–	343,2	810,4	125,0	500,0	120,0	140,4	10 770,0	835,5	
mai	17,4	–	338,4	820,6	125,0	500,0	120,0	139,7	11 062,6	854,2	
iun.*	16,7	–	318,1	889,2	125,0	500,0	120,0	140,7	11 761,7	839,5	
iul.	16,8	–	315,4	841,9	125,0	500,0	120,0	136,4	11 991,8	835,8	
aug.	15,8	–	310,2	839,4	125,0	500,0	120,0	137,1	12 146,6	843,8	
sep.*	16,0	–	311,8	763,5	–	500,0	120,0	142,0	12 693,5	941,7	
oct.	15,9	–	310,2	759,5	–	500,0	120,0	142,9	13 102,5	1 010,1	
nov.	15,1	–	305,9	744,9	–	500,0	120,0	142,2	13 669,4	961,4	
dec.**	16,9	–	332,2	962,1	–	500,0	120,0	148,1	14 304,4	965,7	
2007 ian.	17,1	–	305,2	961,3	–	500,0	120,0	143,1	14 135,0	966,6	
feb.	16,6	–	305,4	961,4	–	500,0	120,0	143,1	14 743,3	1 422,2	
mar.**	16,3	–	304,7	961,3	–	500,0	120,0	142,2	15 350,3	1 623,0	

*) Date revizuite; **) Date provizorii.

1) Provenită din credite și împrumuturi externe, obligațiuni și altele asemenea.

13.3. POZIȚIA INVESTIȚIONALĂ INTERNAȚIONALĂ A ROMÂNIEI

(milioane EUR; sfârșitul perioadei)

Componente	2003	2004	2005**	2006*	mar. 2007*
Poziția netă	-13 013	-16 454	-23 298	-34 842	-37 317
Active	12 490	17 692	25 711	30 810	31 669
Pasive	25 503	34 146	49 009	65 652	68 986
ACTIVE EXTERNE					
din care:					
A. Investiții directe ale rezidenților în străinătate	165	200	181	211	208
- participații la capital	165	178	127	155	153
- alte capitaluri	...	22	54	56	55
B. Investiții de portofoliu	11	445	612	1 012	1 425
- investiții de natura obligațiunilor	3	420	462	405	427
- investiții de natura acțiunilor	8	22	147	468	751
- instrumente ale pieței monetare	...	3	3	139	247
C. Derivate financiare	-29	-66	-75
D. Alte investiții	4 822	5 114	6 688	6 718	6 904
- împrumuturi și credite	2 805	2 921	3 996	4 131	4 596
- împrumuturi și credite pe termen lung	2 565	2 651	3 077	2 325	2 283
- împrumuturi și credite pe termen scurt	240	270	919	1 806	2 313
- numerar și depozite	1 169	1 408	1 761	1 622	1 336
- alte active	848	785	931	965	972
- termen mediu și lung	626	595	708	695	712
- termen scurt	222	190	223	270	260
E. Active de rezervă (BNR)	7 492	11 933	18 259	22 935	23 207
- aur monetar	1 118	1 085	1 460	1 625	1 677
- rezerva valutară	6 374	10 848	16 799	21 310	21 530
PASIVE EXTERNE					
din care:					
A. Investiții directe ale nerezidenților în România	9 661	15 040	21 885	31 130	32 431
- participații la capital	7 092	12 007	17 490	23 544	24 421
- alte capitaluri	2 569	3 033	4 395	7 586	8 010
B. Investiții de portofoliu	3 569	3 541	4 438	4 705	5 156
- de natura acțiunilor	555	643	832	1 071	1 361
- de natura obligațiunilor	3 002	2 844	3 550	3 588	3 594
- instrumente ale pieței monetare	12	54	56	46	201
C. Derivate financiare	-49	-172	-217
D. Alte investiții	12 273	15 565	22 735	29 989	31 616
- împrumuturi și credite	11 178	13 917	19 263	25 246	25 133
- împrumuturi și credite pe termen lung	10 463	12 427	16 152	17 456	18 054
- împrumuturi și credite pe termen scurt	715	1 490	3 111	7 790	7 079
- numerar și depozite	1 026	1 615	2 997	3 985	5 317
- alte pasive	69	33	475	758	1 166
- termen mediu și lung	30	28	32	32	29
- termen scurt	39	5	443	726	1 137

*) Date provizorii.

**) Date revizuite.

14. INDICATORI AI ADMINISTRAȚIEI PUBLICE

(milioane RON, cumulată de la începutul anului)

Perioada	Bugetul de stat			Bugetele locale			Bugetul asigurărilor sociale de stat		
	venituri	cheltuieli	sold	venituri	cheltuieli	sold	venituri	cheltuieli	sold
2004	32 195,4	34 073,5	-1 878,1	15 898,9	15 513,9	+385,0	16 167,1	16 166,5	+0,6
2005	36 599,5	38 782,4	-2 182,9	19 428,7	18 753,7	+675,0	17 047,2	17 167,7	-120,5
2006	40 698,1	51 235,6	-10 537,5	27 693,4	25 360,8	+2 332,6	20 311,0	18 528,0	+1 783,0
2006 mar.	9 546,4	9 073,8	+472,6	5 832,3	4 731,4	+1 100,9	4 676,7	4 540,4	+136,3
apr.	13 156,8	12 482,5	+674,3	7 970,3	6 605,5	+1 364,8	6 226,3	6 049,3	+177,0
mai	16 837,1	16 006,2	+830,9	9 810,1	8 306,5	+1 503,6	7 892,5	7 533,9	+358,6
iun.	19 537,3	19 982,0	-444,6	12 184,0	10 492,2	+1 691,8	9 535,7	9 034,8	+500,8
iul.	24 371,3	23 815,6	+555,7	14 163,2	12 313,0	+1 850,2	11 186,7	10 529,1	+657,6
aug.	27 657,7	27 665,8	-8,1	15 743,1	13 773,1	+1 970,0	12 892,8	12 068,1	+824,6
sep.	31 229,0	31 779,4	-550,4	17 473,5	15 249,9	+2 223,6	14 549,8	13 618,4	+931,4
oct.	36 506,5	36 065,8	+440,7	19 649,4	17 339,0	+2 310,5	16 339,2	15 171,2	+1 168,0
nov.	39 728,2	41 012,6	-1 284,3	22 145,8	19 646,0	+2 499,8	18 049,5	16 752,6	+1 296,9
dec.	40 698,1	51 235,6	-10 537,5	27 693,4	25 360,8	+2 332,6	20 311,0	18 528,0	+1 783,0
2007 ian.	3 941,6	3 741,2	+200,4	2 480,8	1 377,4	+1 103,4	1 961,2	1 741,7	+219,5
feb.	5 865,5	8 324,4	-2 458,9	5 066,0	3 284,7	+1 781,3	3 649,0	3 504,8	+144,2
mar.	8 383,5	12 606,6	-4 223,1	7 943,8	5 548,9	+2 394,9	5 512,5	5 272,2	+240,2

Perioada	Bugetul asigurărilor pentru șomaj			Bugetul național unic de asigurări sociale de sănătate			Credite externe acordate ministerelor		
	venituri	cheltuieli	sold	venituri	cheltuieli	sold	venituri	cheltuieli	sold
2004	1 903,7	1 658,0	+245,8	6 877,4	7 069,5	-192,1	-	3 866,4	-3 866,4
2005	2 199,6	1 548,6	+651,0	8 474,4	9 239,5	-765,1	-	2 875,4	-2 875,4
2006	2 271,0	1 570,8	+700,2	10 654,8	10 169,4	+485,4	-	2 560,7	-2 560,7
2006 mar.	548,8	416,5	+132,3	2 408,8	1 974,2	+434,6	-	754,8	-754,8
apr.	723,0	564,8	+158,2	3 238,3	2 709,1	+529,2	-	373,2	-373,2
mai	910,1	692,2	+217,9	4 115,8	3 504,9	+610,9	-	563,7	-563,7
iun.	1 092,9	817,8	+275,0	5 002,2	4 403,6	+598,6	-	722,0	-722,0
iul.	1 277,7	936,6	+341,1	5 895,0	5 244,6	+650,4	-	832,8	-832,8
aug.	1 463,2	1 053,4	+409,8	6 766,2	6 091,6	+674,6	-	980,9	-980,9
sep.	1 647,0	1 165,8	+481,2	7 632,5	6 942,3	+690,3	-	1 129,6	-1 129,6
oct.	1 848,2	1 290,7	+557,5	8 558,4	7 822,2	+736,2	-	1 381,6	-1 381,6
nov.	2 035,7	1 404,4	+631,3	9 471,5	8 821,4	+650,1	-	1 751,8	-1 751,8
dec.	2 271,0	1 570,8	+700,2	10 654,8	10 169,4	+485,4	-	2 560,7	-2 560,7
2007 ian.	210,1	111,2	+98,9	1 041,7	525,8	+515,9	-	177,4	-177,4
feb.	384,5	236,1	+148,4	1 972,9	1 359,6	+613,3	-	272,9	-272,9
mar.	563,3	371,1	+192,3	2 793,9	2 189,1	+604,9	-	383,3	-383,3

Perioada	Operațiuni financiare			Bugetul Companiei Naționale de Autostrăzi și Drumuri Naționale			Bugetul general consolidat *)		
	venituri	cheltuieli	sold	venituri	cheltuieli	sold	venituri	cheltuieli	sold
2004	-	-3 080,1	+3 080,1	1 594,8	3 260,6	-1 665,8	74 044,2	77 737,5	-3 693,3
2005	-	-2 909,5	+2 909,5	2 432,1	3 731,8	-1 299,7	87 629,4	89 897,8	-2 268,4
2006	-	-3 073,4	+3 073,4	3 319,7	3 920,6	-601,0	106 975,3	112 626,3	-5 651,0
2006 mar.	-	-653,4	+653,4	478,4	513,2	-34,8	24 003,9	21 805,8	+2 198,2
apr.	-	-840,0	+840,0	657,5	685,4	-27,9	32 639,1	29 207,4	+3 431,8
mai	-	-1 111,5	+1 111,5	879,6	1 012,3	-132,7	41 235,7	37 049,1	+4 186,6
iun.	-	-1 283,6	+1 238,6	1 019,0	1 202,0	-183,0	49 741,3	46 133,0	+3 608,3
iul.	-	-1 497,1	+1 497,1	1 179,3	1 402,4	-223,1	59 990,9	54 421,6	+5 569,3
aug.	-	-1 668,8	+1 668,8	1 653,0	1 998,5	-345,5	68 036,6	62 739,9	+5 296,7
sep.	-	-1 909,6	+1 909,6	1 980,9	2 340,9	-360,0	76 530,1	70 853,5	+5 676,7
oct.	-	-2 106,1	+2 106,1	2 324,5	2 712,9	-388,4	87 337,6	80 469,9	+6 867,7
nov.	-	-2 379,2	+2 379,2	2 578,9	3 065,1	-486,2	96 394,0	92 246,3	+4 147,8
dec.	-	-3 073,4	+3 073,4	3 319,7	3 920,6	-601,0	106 975,3	112 626,3	-5 651,0
2007 ian.	-	-250,7	+250,7	191,0	247,1	-56,0	10 256,1	7 823,7	+2 432,4
feb.	-	-458,3	+458,3	334,8	503,3	-168,5	17 500,7	17 042,3	+458,5
mar.	-	-674,2	+674,2	492,9	712,6	-219,7	25 915,1	26 364,9	-449,8

*) S-au eliminat la consolidare fluxurile între bugete.

Sursa: Ministerul Economiei și Finanțelor.

Precizări metodologice

1. Principalii indicatori macroeconomici

Datele lunare cu privire la principalii indicatori economico-sociali (date prezentate de Institutul Național de Statistică în Buletinul statistic lunar) au caracter provizoriu și pot face obiectul unor revizuii ulterioare; datele se definitivează anual, pe baza anchetei structurale de întreprindere și a unor anchete anuale specifice efectuate de INS.

Indicele producției industriale este un indice de volum care măsoară evoluția rezultatelor activităților cu caracter industrial. Începând cu 2004, anul de referință folosit la calcularea indicelui producției industriale este anul 2000. Cifra de afaceri reprezintă veniturile totale înregistrate de către întreprindere, provenite atât din activitatea principală, cât și din activitățile secundare exercitate de aceasta. Indicii cifrei de afaceri sunt indici de volum; aceștia au caracter provizoriu și se revizuiesc pe baza rectificărilor ce se efectuează retroactiv de către întreprinderile din eșantion.

Începând cu luna ianuarie 2007, eșantionul anchetei utilizate în determinarea câștigului salarial și a numărului de salariați a fost modificat. Câștigul salarial nominal net se obține prin scăderea din câștigul salarial nominal brut a impozitului, a contribuției salariaților pentru asigurările sociale de sănătate, a contribuției individuale de asigurări sociale de stat și a contribuției salariaților la bugetul asigurărilor pentru șomaj. Indicele trimestrial al costului forței de muncă este un indicator pe termen scurt care permite evaluarea tendințelor costurilor orare suportate de angajator cu forța de muncă salariată. Metodologia și seriile de date sunt construite în conformitate cu prevederile Regulamentului Consiliului și Parlamentului European nr. 450/2003 privind indicii costului de muncă.

CORE1 reprezintă inflația de bază utilizată de BNR, care reflectă variația prețurilor libere; indicele CORE1 se calculează pe baza indicelui prețului de consum din care se exclud prețurile administrate.

CORE2 reprezintă inflația de bază utilizată de BNR, care reflectă variația prețurilor libere și cu volatilitate relativ redusă; indicele CORE2 se calculează pe baza indicelui prețului de consum din care se exclud prețurile administrate și cele cu volatilitate ridicată (legume, fructe, ouă, combustibili).

Actualizarea seriilor de date se face permanent, după publicarea acestora de către INS.

2. Prețuri din economie

2.1. Prețurile de consum pe principalele mărfuri și servicii

Începând cu luna ianuarie 2007, calculul indicilor lunari ai prețurilor de consum cu bază fixă se efectuează cu prețurile medii din anul 2005 și ponderile din același an determinate pe baza cheltuielilor medii din Ancheta bugetelor de familie.

2.2. Prețurile producției industriale pe total, piață internă și piață externă

Indicele prețurilor producției industriale măsoară evoluția de ansamblu a prețurilor produselor/serviciilor industriale fabricate și livrate în primul stadiu de comercializare de producătorii interni într-o anumită perioadă față de o perioadă de referință. Sfera de cuprindere a acestui indice este reprezentată de ansamblul produselor fabricate și comercializate (la intern și/sau la export) de către operatorii economici a căror activitate principală se înscrie în cadrul diviziunilor CAEN Rev.1.

3. Indicatori de politică monetară

3.1. Operațiunile monetare ale Băncii Naționale a României

Rata lunară a dobânzii de referință, introdusă prin Circulara nr. 3 din 1 februarie 2002, se calculează ca medie aritmetică, ponderată cu volumul tranzacțiilor, a ratelor dobânzii la depozitele atrase de BNR și la operațiunile *reverse repo* din luna anterioară celei pentru care se face anunțul. Rata medie anuală a dobânzii de referință a BNR se calculează ca medie aritmetică ponderată cu volumul tranzacțiilor a ratelor lunare ale dobânzii de referință a BNR.

Operațiunile de piață monetară efectuate de BNR și facilitățile de creditare și de depozit acordate de către aceasta băncilor sunt stipulate în Regulamentul BNR nr. 1 din 30 martie 2000. Volumul operațiunilor de piață monetară efectuate de către BNR (depozite atrase și emisiuni de certificate de depozit) este prezentat sub forma volumelor medii zilnice atât pentru tranzacțiile din cursul perioadei de referință (date flux), cât și pentru soldul acestora (date stoc). Rata medie a dobânzii în

luna de raportare se calculează ca medie aritmetică ponderată cu volumul tranzacțiilor a ratelor dobânzii aplicate operațiunilor de flux/stoc.

3.2. Facilitățile permanente acordate instituțiilor de credit de către Banca Națională a României

Facilitățile permanente (de creditare și de depozit) acordate instituțiilor de credit de către BNR sunt accesate la inițiativa instituțiilor de credit.

Rata dobânzii pentru facilitatea marginală de credit este rata la care băncile pot obține lichiditate pe termen foarte scurt (*overnight*). Rata dobânzii pentru facilitatea marginală de depozit este rata la care băncile pot să își plaseze la BNR la sfârșitul zilei resursele excedentare. Nivelurile ratelor dobânzii la facilitățile permanente sunt stabilite de Consiliul de administrație al BNR, în conformitate cu obiectivele de politică monetară.

3.3. Rezervele minime obligatorii

Regulamentul nr. 6 din 24 iulie 2002 al BNR, cu modificările ulterioare, stabilește regimul rezervelor minime obligatorii aplicat băncilor/caselor centrale ale cooperativelor de credit. Acestea trebuie să mențină disponibilități bănești, în lei și valută, în conturi deschise la BNR, pe durata perioadei de aplicare (intervalul cuprins între data de 24 a lunii curente și data de 23 a lunii următoare). Rata rezervelor minime obligatorii se aplică nivelului mediu, în cadrul unei perioade de observare (intervalul cuprins între data de 24 a lunii precedente și data de 23 a lunii curente), al elementelor de pasiv din bilanțul băncilor și respectiv din bilanțul agregat al rețelelor cooperatiste de credit. Remunerarea rezervelor minime obligatorii se realizează printr-o rată a dobânzii situată cel puțin la nivelul ratei dobânzii medii la depunerile la vedere practicate de bănci și se aplică nivelului efectiv al rezervelor.

4. Baza monetară

Indicatorii se referă la instituțiile financiare monetare începând cu ianuarie 2007, respectiv la instituțiile de credit pentru perioada anterioară.

5. Bilanțurile monetare ale instituțiilor financiare monetare

Conform metodologiei ESA 1995, instituțiile financiare monetare cuprind următoarele sectoare instituționale: banca centrală (S121) – **Banca Națională a României** și alte instituții financiare monetare (S122) – societăți și cvasi-societăți a căror funcție principală constă în furnizarea de servicii de intermediere financiară care constau în primirea de depozite și/sau substitute de depozite din partea unităților instituționale altele decât societățile financiare monetare și acordarea de credite și/sau în efectuarea de plasamente în nume propriu. Din această categorie fac parte: **instituțiile de credit și fondurile de piață monetară.**

În **Bilanțul monetar agregat al altor instituții financiare monetare** sunt cuprinse activele și pasivele bilanțiere ale instituțiilor de credit (bănci persoane juridice române; sucursalele instituțiilor de credit străine; organizații cooperatiste de credit), precum și ale fondurilor de piață monetară care au investit cel puțin 85 la sută din active în instrumente financiare din următoarele categorii: instrumente ale pieței monetare, acțiuni/unități ale altor fonduri de piață monetară, alte instrumente de împrumut transferabile și având scadența reziduală de până la un an, precum și depozite bancare, urmărind o rată a profitului apropiată de ratele dobânzii oferite de instrumentele pieței monetare.

Bilanțul consolidat net al instituțiilor financiare monetare este format din agregarea bilanțului monetar al Băncii Naționale a României cu bilanțul monetar agregat al altor instituții financiar-monetare (instituții de credit și fonduri de piață monetară), în care relațiile în cadrul și dintre cele două sectoare instituționale (S121 și S122) au fost tratate pe baze nete.

6. Masa monetară M3 și contrapartida acesteia

Definirea agregatelor monetare s-a realizat conform metodologiei Băncii Centrale Europene.

Masa monetară în sens restrâns (M1) include numerarul în circulație (bancnote și monede), precum și depozitele care pot fi imediat convertibile în numerar sau utilizate pentru plăți prin transfer bancar denumite depozite *overnight*.

Masa monetară intermediară (M2) cuprinde masa monetară în sens restrâns (M1), la care se adaugă depozitele cu durata inițială de până la doi ani inclusiv și depozitele rambursabile după notificare la cel mult 3 luni inclusiv. Definiția M2

reflectă interesul acordat analizei și monitorizării unui agregat monetar care, pe lângă numerar, cuprinde și depozite cu un grad ridicat de lichiditate.

Masa monetară în sens larg (M3) cuprinde masa monetară intermediară (M2), la care se adaugă instrumentele financiare tranzacționabile emise de sectorul instituțiilor financiare monetare; instrumente ale pieței monetare, în special acțiunile/unitățile fondurilor de piață monetară și împrumuturile din operațiuni *repo* sunt incluse în acest agregat (un grad sporit de lichiditate face ca aceste instrumente să fie substitute pentru depozite).

7. Structura depozitelor atrase și creditelor acordate pe tipuri de sectoare instituționale

Clasificarea instrumentelor financiare pe sectoare instituționale s-a efectuat pe baza metodologiei ESA 1995 (Sistemul European de Conturi) și sunt prezentate detaliat în cadrul Normei BNR nr.13/2006. Acestea sunt: societăți nefinanciare; societăți financiare (banca centrală, alte instituții financiare monetare, alți intermediari financiari, auxiliari financiari, societăți de asigurare și fonduri de pensii); administrații publice (administrația centrală, administrații locale și administrații de securitate socială); gospodăriile populației; instituții fără scop lucrativ în serviciul gospodăriilor populației; sectorul nerezidenți.

7. 2. Depozitele clienților neguvernamentali

Sunt incluse toate depozitele indiferent de scadență.

8. Ratele medii ale dobânzii aplicate de instituțiile de credit

Începând cu luna ianuarie 2007, ratele medii ale dobânzii aferente creditelor, respectiv depozitelor și ratele medii ale dobânzii aferente creditelor noi, respectiv depozitelor noi, se determină conform prevederilor Normei Băncii Naționale a României nr.14/2006 privind statistica ratelor dobânzii practicate de instituțiile de credit, care transpune prevederile Regulamentului Băncii Centrale Europene privind statistica ratelor dobânzii practicate de instituțiile financiare monetare la credite și depozite în relațiile cu gospodăriile populației și societățile nefinanciare (*Regulation ECB/2001/18*).

Ratele medii ale dobânzii se calculează ca medie aritmetică a ratelor anualizate ale dobânzii, ponderate cu soldul la sfârșitul lunii de referință aferent creditelor/depozitelor, respectiv valoarea acordată/atrasă pe parcursul lunii de referință, aferentă creditelor noi/depozitelor noi.

Rata anualizată a dobânzii reprezintă rata dobânzii convenită între instituția de credit și client pentru un credit sau depozit, calculată în termeni anuali și exprimată în procente pe an.

Conform prevederilor normei, ratele medii ale dobânzii se determină pentru sectoarele instituționale Societăți nefinanciare și Gospodăriile populației și pentru categoriile bilanțiere credite (total), credite acordate pe descoperit de cont, credite pentru locuință, credite pentru consum, credite pentru alte scopuri (care includ și creditele pentru dezvoltarea afacerilor acordate persoanelor fizice autorizate și asociațiilor familiale), depozite *overnight*, depozite rambursabile după notificare, depozite la termen și împrumuturi din operațiuni *repo*.

Seriile cronologice aferente perioadei ianuarie 2004-decembrie 2006, calculate conform prevederilor Normei BNR nr.2/2003 privind determinarea și raportarea ratelor medii ale dobânzilor practicate în sistemul bancar, abrogată de Norma BNR nr.14/2006, au fost retratate pentru a se asigura comparabilitatea cu datele calculate, începând cu luna ianuarie 2007, în baza Normei BNR nr.14/2006.

9. Indicatori de risc bancar

9.1. Situația clasificării creditelor

Începând cu 1 ianuarie 2003 metodologia de clasificare a creditelor și de constituire a provizioanelor specifice de risc a fost stabilită prin Regulamentul nr. 5/2002, cu modificările ulterioare (prin Regulamentele nr. 7/2002, nr. 8/2005 și 12/2006). Regulamentul nr. 8/2005 aduce precizări în ceea ce privește performanța financiară a debitorilor-persoane fizice, care va fi încadrată în categorii notate de la A la E, potrivit criteriilor stabilite de instituțiile de credit prin norme interne (în funcție de caracteristicile venitului: certitudine, monedă de exprimare, nivelul acestuia după deducerea altor obligații de plată etc.).

9.3. Informații de risc bancar**9.4. Sume restante mai mult de 30 de zile înregistrate de persoanele fizice cu expunere mai mică de 20 000 RON****9.5. Credite acordate și angajamente asumate de instituțiile de credit****9.6. Credite acordate de instituțiile de credit**

Informația de risc bancar cuprinde datele de identificare ale unui debitor – persoană fizică sau juridică nebancaară – și cele referitoare la operațiunile în lei și în valută prin care instituțiile de credit se expun riscului de credit față de acel debitor prin: a) acordarea de credite; b) asumarea de angajamente de către instituția de credit în numele debitorului.

Informația de risc se referă la expunerea fiecărei instituții de credit din sistemul bancar românesc față de un debitor, expunere egală sau mai mare de 20 000 RON. Începând cu august 2004, ca urmare a intrării în vigoare a Regulamentului nr. 4/2004 privind organizarea și funcționarea la BNR a Centralei Riscurilor Bancare, la CRB sunt raportate și sumele restante ale persoanelor fizice cu expunere mai mică de 20 000 RON care înregistrează restanțe mai mari de 30 de zile în restituirea creditelor. La Centrala Riscurilor Bancare raportează și CREDITCOOP – Casa Centrală (începând cu luna septembrie 2003) și Raiffeisen Banca pentru Locuințe S.A. (începând cu luna iunie 2006). Începând cu luna august 2006 informațiile furnizate nu cuprind date despre creditele debitorilor băncii NOVA BANK S.A.

Forma de proprietate a beneficiarului de credite a fost stabilită în conformitate cu Ordinul MFP nr. 1214/ 18.07.2006 (Nomenclator forme de proprietate); gruparea răspunde necesităților de analiză ale BNR. Tipul de credit acordat persoanelor fizice și juridice nebancaare (tip risc) este conform Planului de conturi pentru societățile bancare și normelor de utilizare a acestuia (1997), cu modificările și completările ulterioare. Moneda în care a fost acordat creditul, în conformitate cu normele internaționale în vigoare; gruparea răspunde necesităților de analiză ale BNR. Activitatea beneficiarului de credite s-a stabilit conform Ordinului Președintelui Institutului Național de Statistică nr. 601/2002 privind actualizarea CAEN; gruparea răspunde necesităților de analiză ale BNR.

10. Indicatori ai pieței monetare

BUBID - Rata dobânzii pentru depozite atrase de bănci; BUBOR - Rata dobânzii pentru depozite plasate de bănci.

11. Indicatori ai pieței valutare**11.1. Piața valutară interbancaară**

Volumul lunar al tranzacțiilor pe piața valutară interbancaară se determină prin însumarea nivelurilor zilnice ale tranzacțiilor, nivelul zilnic reprezentând maximumul dintre volumul vânzărilor și cumpărărilor. Volumul mediu anual al tranzacțiilor valutare se determină ca medie aritmetică a volumului tranzacțiilor valutare lunare.

Cursul de schimb mediu lunar (RON/EUR și RON/USD) se calculează ca medie aritmetică simplă a cursurilor valutare zilnice ale pieței valutare comunicate de Banca Națională a României. Cursul de schimb mediu anual (RON/EUR și RON/USD) se calculează ca medie aritmetică simplă a cursurilor medii lunare.

12. Indicatori ai pieței de capital**12.1. Bursa de Valori București - Piața reglementată**

Indicele Bursei de Valori București, BET (*Bucharest Exchange Trading*) este primul indice oficial introdus la BVB și a fost lansat la 22 septembrie 1997. Acesta reflectă tendința de ansamblu a prețurilor celor mai lichide 10 acțiuni, fiind utilizat ca suport în tranzacționarea de instrumente derivate (*futures* și *options*) în scopul managementului riscului. Indicele este calculat ca o medie ponderată (cu capitalizarea) a titlurilor aflate în portofoliul indicelui. Acțiunile trebuie să fie cotate la categoria I și trebuie să aibă cea mai mare capitalizare bursieră (suma capitalizărilor firmelor ale căror acțiuni sunt în portofoliul indicelui să depășească 60 la sută din capitalizarea bursieră totală); în ceea ce privește lichiditatea acestor acțiuni, valoarea tranzacțiilor în ultimele 3/6/9 luni trebuie să fie peste 70 la sută din totalul valorii de tranzacționare.

Indicele compozit al Bursei de Valori București (BET-C) reprezintă evoluția tuturor titlurilor tranzacționate la BVB. Modul de calcul este similar cu cel utilizat în cazul indicelui BET. În coșul indicelui vor fi automat incluse noile societăți pe măsură ce acestea sunt cotate, în ziua următoare formării prețului de piață. Totodată, BET-C reflectă și modificările care au loc în capitalul social al societăților cotate.

Atât în cazul BET, cât și în cazul BET-C, din societățile care pot intra în componența coșului sunt excluse fondurile de investiții. De asemenea, pentru a evita influențarea valorilor indicelui de către evoluția unui număr mic de societăți, ponderea oricărei societăți este limitată la 20 la sută.

Indicele BET-FI a fost calculat inițial pentru cele cinci SIF înscrise la cota bursei, urmând să includă toate fondurile de investiții care vor fi cotate ulterior. Data începerii calculării este 1 noiembrie 2000; valoarea lui inițială (la 31 octombrie 2000) este de 1 000 puncte; metodologia de calcul este identică cu cea aplicată pentru calculul indicelui BET-C (ponderare cu capitalizarea și actualizarea în momentul majorărilor de capital, utilizând prețurile de închidere).

12.2. Bursa de Valori București - Piața RASDAQ

Indicele RASDAQ Compozit a fost lansat la 31 iulie 1998, valoarea de start a acestuia fiind de 1 000 puncte. În calcularea indicelui sunt incluse toate societățile listate la Bursa Electronică RASDAQ, urmărindu-se sintetizarea tendinței globale a prețurilor acțiunilor emise de societățile listate. Din punct de vedere al metodologiei de calcul, acest indice se încadrează în grupa de indici bursieri obținuți prin ponderarea cu capitalizarea de piață. Participarea unui simbol în indice este limitată la 25 la sută din totalul capitalizării simbolurilor incluse în RASDAQ-C. Indicii RAQ-I și RAQ-II au fost lansați o dată cu introducerea Categoriilor de Excelență, pentru a reflecta evoluția de ansamblu a prețurilor emitenților de top listați pe Bursa Electronică RASDAQ la Categoria I, respectiv II. Metoda de calcul este aceeași cu cea utilizată pentru calculul RASDAQ-C. Data lansării a fost 28 octombrie 2002, iar valoarea inițială 1 079,216 puncte.

13. Indicatori ai balanței de plăți și poziției investiționale internaționale

13.2. Principalii indicatori ai poziției investiționale internaționale

Datoria externă pe termen mediu și lung (datoria negarantată) include și depozitele pe termen mediu și lung ale băncilor străine la băncile rezidente.

13.3. Poziția investițională internațională a României

Poziția investițională internațională a României, în conformitate cu definiția acceptată de practica internațională, reprezintă stocurile de active și pasive financiare externe ale unei țări, la un moment dat. Tabelul standard al poziției investiționale internaționale cuprinde atât stocurile activelor și pasivelor financiare externe de la începutul și sfârșitul unei perioade, cât și tranzacțiile financiare, modificările de cursuri de schimb, de prețuri internaționale și alte modificări financiare, ce au avut loc în același interval de timp. De menționat faptul că tranzacțiile financiare incluse în poziția investițională internațională fac obiectul contului financiar al balanței de plăți.