



# **BULETIN LUNAR**

**MARTIE 2008**

**NOTĂ**

*Redactarea a fost finalizată la data de 21 mai 2008.*

*Datele statistice au fost furnizate de Institutul Național de Statistică, Ministerul Economiei și Finanțelor, Bursa de Valori București și Banca Națională a României.*

*Unele dintre aceste date au caracter provizoriu, urmând a fi revizuite în publicațiile ulterioare.*

*Redactarea finală și tehnoredactarea buletinului au fost realizate de Direcția Studii și Publicații.*

*Reproducerea publicației este interzisă, iar utilizarea datelor în diferite lucrări este permisă numai cu indicarea sursei.*

*tel.: 021/312.43.75; fax: 021/314.97.52*

*Str: Lipscani nr. 25, cod 030031, București*

*www.bnro.ro*

# *Cuprins*

SINTEZA PRINCIPALELOR EVOLUȚII ECONOMICE ȘI DE POLITICĂ MONETARĂ ÎN LUNA MARTIE 2008 .....	5
Economia reală.....	5
Politica monetară .....	7
INDEX LEGISLATIV .....	9
Principalele acte normative cu caracter economic general și din domeniul financiar-bancar adoptate în luna martie 2008 .....	9
Principalele reglementări emise de BNR în luna martie 2008.....	9
LISTA MATERIALELOR PUBLICATE ÎN BULETINELE LUNARE ALE BĂNCII NAȚIONALE A ROMÂNIEI .....	10
SECȚIUNE STATISTICĂ .....	11



# SINTEZA PRINCIPALELOR EVOLUȚII ECONOMICE ȘI DE POLITICĂ MONETARĂ ÎN LUNA MARTIE 2008

## Economia reală

În luna martie 2008, volumul producției industriale și-a diminuat rata anuală de creștere la 2,9 la sută (-4,7 puncte procentuale comparativ cu luna precedentă), pierderea de ritm fiind și mai pronunțată în industria prelucrătoare (-5,5 puncte procentuale). Deși există indicii privind o posibilă temperare a cererii interne<sup>1</sup>, mișcarea a avut și o componentă conjuncturală, cu impact asupra activității din unele ramuri importante: (i) declanșarea conflictului de muncă la uzinele Dacia Renault, care a condus la cel mai scăzut ritm anual de creștere a volumului producției în ramura mijloacelor de transport rutier din ultimii patru ani; (ii) opririle tehnologice înregistrate la principalul producător autohton de combustibili (SNP Petrom) pentru realizarea unor lucrări de modernizare a instalațiilor<sup>2</sup>. Perspectivele pentru intervalul următor rămân puțin favorabile în condițiile în care, deși indicatorul de încredere furnizat de DGEFIN s-a majorat la 1,5 unități<sup>3</sup>, acesta continuă să se situeze sensibil sub media anului 2007.

Condițiile pe piața muncii nu au suferit modificări notabile comparativ cu intervalul precedent. Rata șomajului înregistrat s-a menținut relativ constantă (4,2 la sută, respectiv 4,0 la sută valoare ajustată sezonier), reflectând dimensiunea redusă a ofertei excedentare de forță de muncă și marja îngustă de manevră a angajatorilor în privința temperării majorărilor salariale. Dinamica anuală a câștigurilor salariale medii nete a coborât în luna martie la 17,7 la sută (în termeni nominali), cu contribuția tuturor sectoarelor de activitate, exceptând construcțiile. Cea mai importantă pierdere de ritm s-a consemnat în sectorul bugetar (3,9 puncte procentuale, până la 23,4 la sută), dar mișcarea încorporează influența unor factori conjuncturali, respectiv acordarea primelor de Paști în luna martie a anului 2007.

Activitatea de comerț și servicii și-a încetinit substanțial dinamica anuală în comparație cu intervalul anterior. Evoluția a fost susținută de toate cele trei segmente principale; în ceea ce

<sup>1</sup> În trimestrul I 2008, volumul cifrei de afaceri pentru piața internă în industria prelucrătoare a scăzut cu 8,1 la sută față de perioada similară din anul anterior.

<sup>2</sup> Valoarea investițiilor realizate de SNP Petrom în trimestrul I 2008 a fost cu 271,5 la sută mai mare decât cea din perioada similară a anului anterior.

<sup>3</sup> Date ajustate sezonier.

### Indicatori macroeconomici

	variație procentuală	
	mar '08/ mar '07	3 luni '08/ 3 luni '07
1. Producția industrială	2,9	5,4
2. Productivitatea muncii în industrie	6,4	8,7
3. Comerțul cu amănuntul <sup>1)</sup>	11,2	15,9
4. Serviciile prestate populației <sup>2)</sup>	3,1	9,7
5. Comerțul exterior		
5.1. Export	2,5	13,5
5.2. Import	8,9	12,3
6. Câștigul salarial lunar mediu net		
6.1. Nominal	17,7	22,8
6.2. Real	8,3	13,7
7. Prețurile de consum al populației	8,6	8,0
8. Prețurile producției industriale	15,6	14,4
9. Cursul de schimb mediu al leului față de euro <sup>3)</sup>	-9,5	-8,3
	martie 2008	
10. Rata dobânzii de referință (% p.a.)		9,00
11. Rata șomajului înregistrat (%)		4,2

1) volumul cifrei de afaceri,

cu excepția comerțului cu autovehicule și motocicletele

2) volumul cifrei de afaceri

3) apreciere (+), depreciere (-)

Indicatori determinați pe baza datelor INS și BNR.

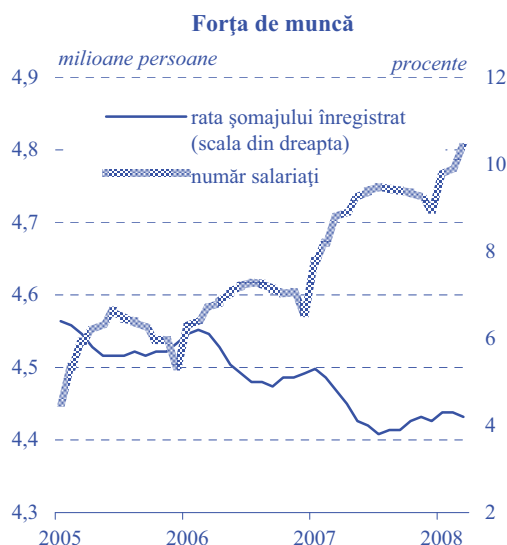

Sursa: INS

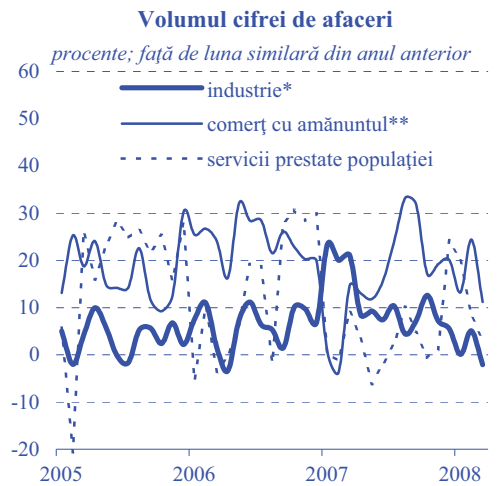

\*) pentru piața internă și piața externă;

\*\*\*) cu excepția comerțului cu autovehicule și motocicletele

Sursa: INS

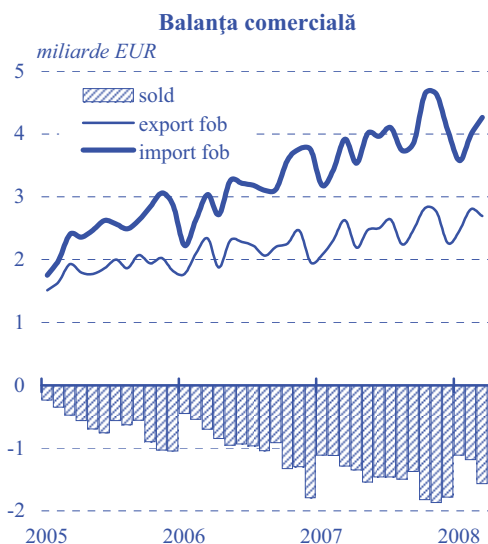

Sursa: INS

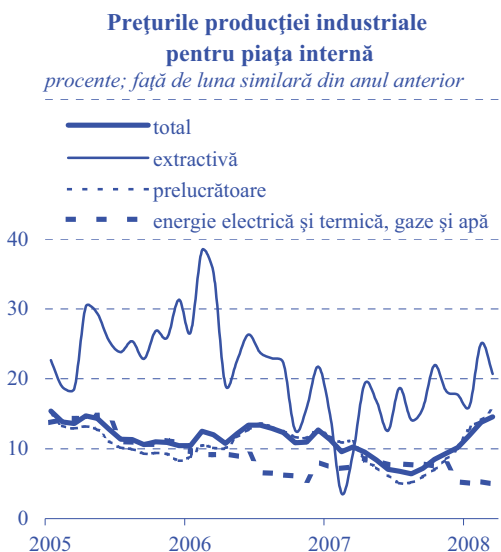

Sursa: INS

privește comerțul cu amănuntul (cu excepția autovehiculelor și a carburanților) și serviciile de piață prestate populației, ratele anuale de creștere aferente volumului cifrei de afaceri au scăzut la mai puțin de jumătate din nivelurile consemnate în luna februarie, până la 11,2 la sută și respectiv 3,1 la sută. Similar intervalului precedent, cea mai alertă creștere a fost înregistrată de vânzările de autovehicule și carburanți (20,8 la sută, în termeni anuali), însă și această componentă a cunoscut o decelerare semnificativă de ritm (-16,7 puncte procentuale).

În luna martie, dinamica anuală a exporturilor fob a consemnat o scădere importantă (-18,7 puncte procentuale, până la 2,5 la sută), ce poate fi în bună măsură asociată temperării cererii externe la nivelul UE<sup>4</sup>. Astfel, valoarea livrărilor României către țările UE s-a diminuat cu 2 la sută față de perioada similară din anul anterior și cu 5,6 la sută comparativ cu luna precedentă. În cazul importurilor fob, pierderea de ritm anual a fost de mai mică amploare (-7,3 puncte procentuale, până la 8,9 la sută), astfel că deficitul comercial fob/fob aferent lunii martie se situează cu 21,9 la sută peste valoarea din luna martie 2007 (1 569 milioane euro).

Rata anuală de creștere a prețurilor producției industriale pentru piața internă s-a majorat în luna martie la 14,5 la sută, exclusiv pe seama mișcărilor din industria prelucrătoare. Presiunile din partea costurilor cu materiile prime (agricole și energetice) au continuat să se acumuleze, ritmurile anuale consemnate în industria alimentară și în cea de prelucrare a țiteiului devenind deosebit de alerte (+16,8 la sută și respectiv +33,3 la sută).

Pentru a treia lună consecutiv, rata anuală a inflației s-a accelerat față de perioada anterioară cu circa 0,7 puncte procentuale, nivelul atins (8,63 la sută) fiind rezultatul evoluției nefavorabile a subindicilor corespunzători inflației CORE2, prețurilor volatile și celor administrate. Explicațiile rezidă în: (i) accentuarea creșterii prețurilor combustibililor, pe fondul traiectoriei ascendente a prețului țiteiului pe plan mondial; (ii) persistența tensiunilor pe piețele agroalimentare, factor care a continuat să aibă contribuția determinantă la majorarea inflației de bază CORE2 (până la 7 la sută); (iii) reluarea tendinței de depreciere a monedei naționale, cu implicații asupra celor trei componente menționate (prin intermediul bunurilor și serviciilor cotate în euro și al grupelor de mărfuri în care predomină importurile).

<sup>4</sup> Potrivit Eurostat, în luna martie valoarea schimburilor comerciale în cadrul UE27 s-a redus cu 1,5 la sută față de luna martie 2007, menținându-se la un nivel apropiat celui din februarie 2008.

## Politica monetară

În ședința din 26 martie 2008, Consiliul de administrație al BNR a hotărât să opereze o nouă majorare de 0,5 puncte procentuale asupra ratei dobânzii de politică monetară, aceasta atingând astfel nivelul de 9,5 la sută pe an. Argumentul major al acestei decizii l-a constituit reconfirmarea înrăutățirii perspectivei inflației pe termen scurt și mediu, în principal ca efect al intensificării în lunile următoare a acțiunii inflaționiste a factorilor de natura ofertei și a costurilor (prețurile combustibililor și ale produselor alimentare și cursul de schimb al leului), dar și ca urmare a amplificării potențialului inflaționist al cererii. În același timp, autoritatea monetară a decis continuarea gestionării ferme a lichidității de pe piața monetară prin intermediul operațiunilor de piață și menținerea ratelor rezervelor minime obligatorii aplicabile pasivelor în lei și, respectiv, celor în valută ale instituțiilor de credit.

Pe parcursul lunii, randamentele interbancare au evoluat într-un interval relativ strâns în jurul ratei dobânzii cheie a BNR, în condițiile în care, pentru a echilibra condițiile lichidității, banca centrală a continuat să efectueze operațiuni de atragere de depozite și pe scadențe mai scurte decât cea aferentă principalului instrument de politică monetară. Pe ansamblul lunii, media ratelor dobânzilor pieței monetare interbancare a fost de 9,32 la sută, în scădere cu 0,49 puncte procentuale față de luna precedentă.

Cursul de schimb leu/euro și-a prelungit la debutul lunii martie trendul ascendent pe care s-a re poziționat la finele lui februarie, o dată cu reescaladarea aversiunii față de risc a investitorilor financiari. Panta acestuia a devenit ulterior mai puțin alertă, influența evoluțiilor nefavorabile externe fiind atenuată de relativa temperare a pesimismului operatorilor valutare în privința evoluției economiei românești, inclusiv ca urmare a operării de către BNR a unei noi majorări asupra ratei dobânzii de politică monetară. În acest context cererea excedentară de devize s-a redus la mai puțin de jumătate din nivelul lunii februarie, atingând minimul ultimelor șapte luni. Cu toate acestea, pe ansamblul lunii martie leul a înregistrat față de euro cea mai amplă depreciere lunară din regiune (1,9 la sută în termeni nominali).

Cu o excepție, ratele dobânzilor la creditele și depozitele noi au continuat să preia trendul ascendent al ratei dobânzii de

Rata dobânzii de politică monetară

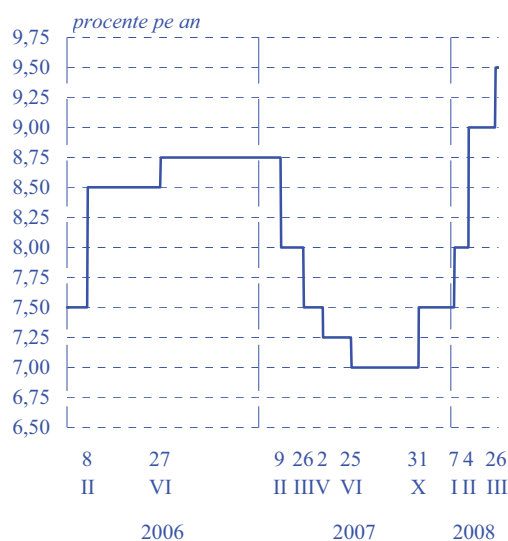

Ratele dobânzilor pe piața monetară

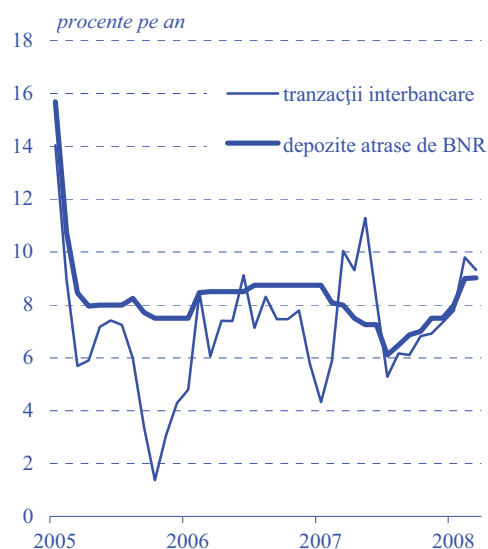

Cursul de schimb al pieței valutare  
martie 2008

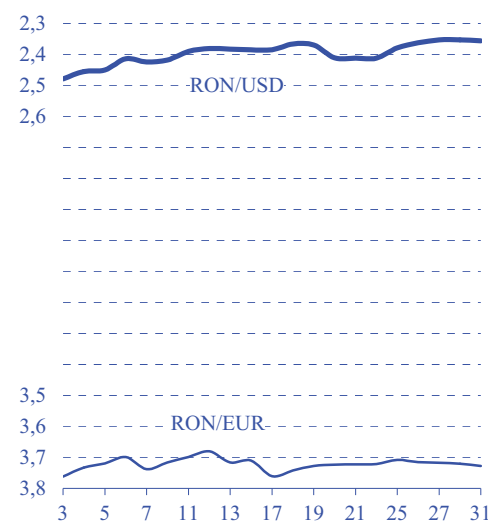

**Ratele dobânzilor practicate de instituțiile financiare monetare la creditele și depozitele în lei (contracte noi)**

procente pe an

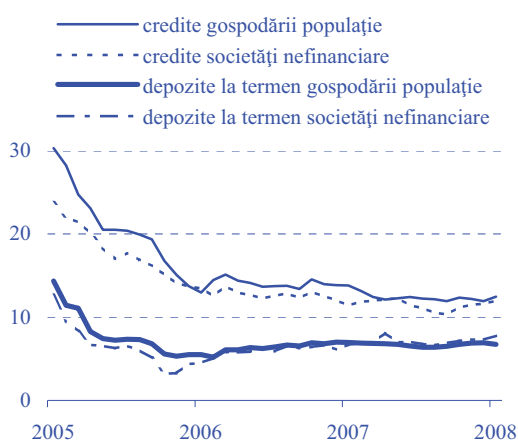

politică monetară. Astfel, randamentul mediu al depozitelor noi și-a accentuat creșterea pe segmentul populației (+0,79 puncte procentuale, ajungând la 8,17 la sută) – inclusiv ca urmare a promovării de către instituțiile de credit a produselor de economisire –, prelungindu-și totodată mișcarea crescătoare pe cel al companiilor (+0,30 puncte procentuale, ajungând la 8,85 la sută). O accelerare a mișcării ascendente a înregistrat și rata medie a dobânzii la creditele noi destinate societăților nefinanciare (+0,92 puncte procentuale, până la 13,43 la sută); aceeași variabilă a consemnat însă o scădere în cazul împrumuturilor acordate populației (cu 0,25 puncte procentuale, până la 12,30 la sută), evoluția fiind în bună măsură rezultanta unor schimbări de structură.



## INDEX LEGISLATIV

### Principalele acte normative cu caracter economic general și din domeniul financiar-bancar adoptate în luna martie 2008

---

**Ordonanța de urgență a Guvernului nr. 25** din 5 martie 2008 rectifică bugetul de stat pe anul 2008 (M.O. nr. 188/12.03.2008).

**Ordinul nr. 28** din 5 martie 2008 al președintelui Comisiei Naționale a Valorilor Mobiliare aprobă Regulamentul Comisiei Naționale a Valorilor Mobiliare nr.1/2008 privind implementarea Directivei 2007/14/CE de stabilire a normelor de aplicare a anumitor dispoziții ale Directivei 2004/109/CE privind armonizarea obligațiilor de transparență în ceea ce privește informațiile referitoare la emitenții ale căror valori mobiliare sunt admise la tranzacționare pe o piață reglementată (M.O. nr. 187/11.03.2008).

**Ordinul nr. 36** din 17 martie 2008 al președintelui Comisiei Naționale a Valorilor Mobiliare aprobă Regulamentul Comisiei Naționale a Valorilor Mobiliare nr.2/2008 pentru implementarea Directivei 2007/16/CE privind punerea în aplicare a Directivei 85/611/CEE privind coordonarea actelor cu putere de lege și a actelor administrative privind anumite organisme de plasament colectiv în valori mobiliare (OPCVM), în ceea ce privește clarificarea anumitor definiții (M.O. nr. 216/20.03.2008).

**Ordonanța de urgență a Guvernului nr. 30** din 19 martie 2008 privind unele măsuri financiare (M.O. nr. 217/21.03.2008).

**Legea nr. 51** din 19 martie 2008 modifică alin.(1) al art. 8 din Legea nr. 416/2001 privind venitul minim garantat (M.O. nr. 230/25.03.2008).

**Ordinul nr. 931** din 26 martie 2008 al ministrului economiei și finanțelor stabilește prospectele de emisiune ale certificatelor de trezorerie cu discount și ale obligațiunilor de stat de tip *benchmark*, aferente lunii aprilie 2008 (M.O. nr. 251/31.03.2008).

**Ordonanța de urgență a Guvernului nr. 37** din 26 martie 2008 reglementează unele măsuri financiare în domeniul bugetar (M.O. nr. 276/8.04.2008).

**Ordonanța de urgență a Guvernului nr. 38** din 26 martie 2008 modifică și completează Legea nr. 59/1934 asupra cecului (M.O. nr. 284/11.04.2008).

**Ordonanța de urgență a Guvernului nr. 39** din 26 martie 2008 modifică și completează Legea nr. 58/1934 asupra cambiei și biletului la ordin (M.O. nr. 284/11.04.2008).

### Principalele reglementări emise de BNR în luna martie 2008

---

**Circulara nr. 6** din 3 martie 2008 stabilește nivelul ratei dobânzii de referință a Băncii Naționale a României, valabil în luna martie 2008, la 9,00 la sută pe an (M.O. nr. 180/10.03.2008).

**Circulara nr. 7** din 14 martie 2008 stabilește ratele dobânzilor plătite la rezervele minime obligatorii constituite în lei și în dolari SUA începând cu perioada de aplicare 24 februarie-23 martie 2008 (M.O. nr. 215/20.03.2008).

**Circulara nr. 8** din 17 martie 2008 privind realizarea și punerea în circulație, în scop numismatic, a unor monede dedicate Summitului NATO de la București, organizat în perioada 2-4 aprilie 2008 (M.O. nr. 250/31.03.2008).

## **LISTA MATERIALELOR PUBLICATE ÎN BULETINELE LUNARE ALE BĂNCII NAȚIONALE A ROMÂNIEI**

- PERFORMANȚELE DE AJUSTARE EXTERNĂ ALE ROMÂNIEI ÎN ANUL 1999 (Buletin lunar nr. 1/2000)
- CENTRALA RISCURILOR BANCARE (Buletin lunar nr. 2/2000)
- POLITICA FISCALĂ ÎN TRIMESTRUL I 2000 (Buletin lunar nr. 4/2000)
- NOUL REGULAMENT PRIVIND OPERAȚIUNILE DE PIAȚĂ MONETARĂ EFECTUATE DE BNR ȘI FACILITĂȚILE DE CREDITARE ȘI DE DEPOZIT ACORDATE DE CĂTRE ACEASTA BĂNCILOR (Buletin lunar nr. 5/2000)
- CENTRALA RISCURILOR BANCARE – prezentarea activității în perioada februarie-septembrie 2000 (Buletin lunar nr. 9/2000)
- ECONOMIA REALĂ ÎN ANUL 2000 (Buletin lunar nr. 12/2000)
- CENTRALA INCIDENTELOR DE PLĂȚI (Buletin lunar nr. 2/2001)
- EVOLUȚIA SISTEMULUI BANCAR ROMÂNESC (Buletin lunar nr. 7/2001)
- CREAREA CENTRULUI DE PROCESARE ȘI DISTRUGERE A BANCNOTELORE (Buletin lunar nr. 10/2001)
- EVOLUȚIA SISTEMULUI BANCAR ROMÂNESC ÎN ANUL 2001 (Buletin lunar nr. 1/2002)
- INTRODUCEREA MONEDEI UNICE – UN PROCES ÎNCHEIAT CU SUCCES (Buletin lunar nr. 2/2002)
- MODIFICĂRI ALE MECANISMULUI REZERVELORE MINIME OBLIGATORII (Buletin lunar nr. 6/2002)
- EVOLUȚIA SISTEMULUI BANCAR ÎN ANUL 2002 (Buletin lunar nr. 12/2002)
- EVOLUȚIA SISTEMULUI BANCAR ÎN SEMESTRUL I 2003 (Buletin lunar nr. 7/2003)
- EVOLUȚIA SISTEMULUI BANCAR ÎN ANUL 2003 (Buletin lunar nr. 12/2003)
- EVOLUȚIA SISTEMULUI BANCAR ÎN SEMESTRUL I 2004 (Buletin lunar nr. 7/2004)
- CENTRALA RISCURILOR BANCARE (Buletin lunar nr. 8/2004)
- INSTITUȚIILE DE CREDIT ÎN ANUL 2004 (Buletin lunar nr. 1/2005)
- SISTEMUL BANCAR ȘI ACTIVITATEA DE CREDITARE ÎN 2005 (Buletin lunar nr. 10/2005)
- SISTEMUL BANCAR ȘI ACTIVITATEA DE CREDITARE ÎN 2005 (Buletin lunar nr. 1/2006)
- SISTEMUL BANCAR ȘI ACTIVITATEA DE CREDITARE ÎN SEMESTRUL I 2006 (Buletin lunar nr. 6/2006)
- SISTEMUL BANCAR ȘI ACTIVITATEA DE CREDITARE ÎN ANUL 2006 (Buletin lunar nr. 12/2006)
- SISTEMUL BANCAR ȘI ACTIVITATEA DE CREDITARE ÎN SEMESTRUL I 2007 (Buletin lunar nr. 7/2007)
- INSTITUȚIILE DE CREDIT ÎN ANUL 2007 (Buletin lunar nr. 12/2007)

# *Secțiune statistică*

# Cuprins

1. Principalii indicatori macroeconomici.....	14
2. Prețuri din economie.....	16
2.1. Prețurile de consum pe principalele mărfuri și servicii.....	16
2.2. Prețurile producției industriale pe total, piața internă și piața externă.....	17
3. Indicatori de politică monetară.....	18
3.1. Operațiunile monetare ale Băncii Naționale a României.....	18
3.2. Facilitățile permanente acordate instituțiilor de credit de către Banca Națională a României.....	18
3.3. Rezervele minime obligatorii.....	18
4. Baza monetară.....	19
5. Bilanțurile monetare ale instituțiilor financiare monetare.....	20
5.1. Bilanțul monetar al Băncii Naționale a României.....	20
5.2. Bilanțul monetar agregat al altor instituții financiare monetare (instituții de credit și fonduri de piață monetară).....	22
5.3. Bilanțul consolidat net al instituțiilor financiare monetare (BNR și alte instituții financiare monetare).....	24
6. Masa monetară M3 și contrapartida acesteia.....	26
7. Structura depozitelor atrase și a creditelor acordate pe tipuri de sectoare instituționale.....	28
7.1. Creditul intern.....	28
7.2. Depozitele clienților neguvernamentali.....	30
7.3. Depozitele gospodăriilor populației.....	31
7.4. Depozitele societăților nefinanciare, instituțiilor financiare nemonetare, administrației publice și nerezidenților.....	32
7.5. Creditul acordat gospodăriilor populației.....	34
7.6. Creditul acordat societăților nefinanciare, instituțiilor financiare nemonetare, administrației publice și nerezidenților.....	35
8. Ratele medii ale dobânzii practicate de instituțiile de credit.....	36
8.1. Depozite la termen în lei.....	36
8.1.1. Depozite existente în sold.....	36
8.1.2. Depozite noi.....	36
8.2. Depozite la termen în euro.....	37
8.2.1. Depozite existente în sold.....	37
8.2.2. Depozite noi.....	37
8.3. Credite în lei.....	38
8.3.1. Credite existente în sold.....	38
8.3.2. Credite noi.....	38
8.4. Credite în euro.....	39
8.4.1. Credite existente în sold.....	39
8.4.2. Credite noi.....	39
8.5. Depozite în lei pe tipuri de depozite.....	40
8.5.1. Depozite existente în sold.....	40
8.5.2. Depozite noi la termen.....	40
8.6. Depozite în euro pe tipuri de depozite.....	41
8.6.1. Depozite existente în sold.....	41
8.6.2. Depozite noi la termen.....	41
8.7. Credite în lei pe tipuri de credite.....	42
8.7.1. Credite existente în sold.....	42
8.7.2. Credite noi.....	43

8.8. Credite în euro pe tipuri de credite.....	44
8.8.1. Credite existente în sold.....	44
8.8.2. Credite noi.....	45
9. Indicatori de risc bancar.....	46
9.1. Situația clasificării creditelor.....	46
9.2. Principalii indicatori de prudențialitate.....	48
9.3. Informații de risc bancar.....	49
9.4. Restanțe mai mari de 30 de zile înregistrate de persoanele fizice.....	49
9.5. Credite acordate și angajamente asumate de instituțiile de credit.....	50
9.6. Credite acordate de instituțiile de credit.....	52
9.7. Situația instrumentelor de plată de debit refuzate.....	54
9.8. Situația titularilor de cont care au generat incidente de plată.....	54
10. Indicatori ai pieței monetare.....	55
11. Indicatori ai pieței valutare.....	56
11.1. Piața valutară interbancară.....	56
11.2. Cursuri zilnice pe piața valutară.....	56
12. Indicatori ai pieței de capital.....	57
12.1. Bursa de Valori București - Piața reglementată.....	57
12.2. Bursa de Valori București - Piața RASDAQ.....	57
13. Indicatori ai balanței de plăți și poziției investiționale internaționale.....	58
13.1. Balanța de plăți.....	58
13.2. Principalii indicatori ai poziției investiționale internaționale.....	60
13.3. Poziția investițională internațională a României.....	62
14. Indicatori ai administrației publice.....	63
<i>Precizări metodologice.....</i>	<i>65</i>

*Notă:*

*Începând cu Buletinul lunar nr.7/2005, ca urmare a denominării monedei naționale a României la data de 1 iulie 2005, conform Legii nr.348/14 iulie 2004, seriile de date exprimate în monedă națională au fost transformate în lei noi (RON), astfel: 1 leu nou (RON)=10 000 lei vechi (ROL).*

Simboluri folosite în tabele

... = lipsă date  
 – = valoare nulă  
 0 = valoare subunitară mai mică decât 0,5  
 x = nu este cazul  
 p.a.= pe an

**I. PRINCIPALII INDICATORI MACROECONOMICI**

(variație procentuală anuală, dacă nu se specifică altfel)

Perioada	Produsul intern brut 1)			Producția industrială 2)	Volumul cifrei de afaceri din industrie 3)	Productivitatea muncii în industrie 2)	Prețurile producției industriale 3)	Investiții realizate în economia națională	Comerț interior 2) 4) 5)		Servicii de piață prestate populației 2) 4) 5)
	nominal (mil. RON; prețuri curente)	real	deflator						cu amănuntul 6)	autovehicule și carburanți 7)	
2005	288 176,1	4,2	12,2	2,0	3,5	6,2	10,49	10,8	17,5	25,7	9,5
2006	344 535,5	7,9	10,8	7,2	6,1	9,9	11,56	19,7	13,5	33,6	31,4
2007	404 708,8	6,0	10,8	5,4	11,2	9,9	8,07	28,1	17,8	24,3	3,7
2007 T2	87 063,7	5,7	8,1	4,7	8,4	8,9	7,53	28,3	13,7	33,8	-2,0
T3	111 035,1	5,7	11,5	5,1	7,3	9,4	6,08	31,9	30,0	10,1	5,5
T4	137 768,5	6,6	14,3	4,4	8,4	8,6	9,32	29,5	19,2	14,5	8,1
2008 T1	...	...	...	5,4	1,3	8,7	14,43	...	15,9	31,9	9,8
2007 oct.	x	x	x	5,8	12,6	10,4	8,20	x	17,1	5,9	-0,6
nov.	x	x	x	4,5	7,2	8,7	9,22	x	19,2	28,8	1,2
dec.	x	x	x	2,6	5,5	6,8	10,51	x	20,1	10,1	24,2
2008 ian.	x	x	x	6,0	0,9	8,8	13,03	x	13,2	39,0	20,0
feb.	x	x	x	7,6	5,0	11,0	14,52	x	24,4	37,5	8,3
mar.	x	x	x	2,9	-2,1	6,4	15,58	x	11,2	20,8	3,1

Perioada	Comerț exterior (fob, mil. EUR) 8)			Sold cont curent (mil. EUR) 8) 9)	Investiții directe, net (mil. EUR) 8) 9)	Numărul salariaților din economia (mii persoane) 10)	Situația șomajului 11)		Câștigul salarial mediu în economie		Costul forței de muncă în economie 12)
	Export	Import	Sold				număr total șomeri înregistrați (mii persoane)	rata șomajului înregistrat (%)	brut	net	
2005	22 255,0	30 061,0	-7 806,0	-6 888	5 237	4 559,0	523,0	5,9	17,0	24,6	12,0
2006	25 850,0	37 609,0	-11 759,0	-10 156	8 723	4 667,0	460,5	5,2	18,9	16,1	23,3
2007	29 402,0	47 067,0	-17 665,0	-16 950	7 185	4 720,7	367,8	4,1	22,6	20,4	21,6
2007 T2	7 164,6	11 511,7	-4 347,1	-7 357	3 509	4 742,8	354,7	4,0	23,5	22,1	22,8
T3	7 370,5	11 702,4	-4 331,9	-11 192	5 482	4 743,7	345,0	3,9	24,1	22,3	23,1
T4	7 848,2	13 319,4	-5 471,2	-16 950	7 185	4 717,2	367,8	4,1	22,7	20,8	19,4
2008 T1	7 965,4	11 828,4	-3 863,0	-3 519	1 676	4 803,6	374,1	4,2	24,4	22,8	20,6
2007 oct.	2 821,3	4 642,1	-1 820,8	-12 974	6 293	4 741,3	367,4	4,1	27,4	25,2	x
nov.	2 764,1	4 632,7	-1 868,6	-14 976	6 711	4 734,4	372,0	4,2	25,5	23,5	x
dec.	2 262,8	4 044,6	-1 781,8	-16 950	7 185	4 717,2	367,8	4,1	16,8	15,2	x
2008 ian.	2 465,2	3 576,3	-1 111,1	-1 164	733	4 765,2	384,0	4,3	32,9	30,7	x
feb.	2 803,1	3 986,4	-1 183,3	-2 282	1 268	4 775,5	379,8	4,3	22,1	20,5	x
mar.	2 697,1	4 265,6	-1 568,5	-3 519	1 676	4 803,6	374,1	4,2	19,0	17,7	x

Sursa: Institutul Național de Statistică, Ministerul Economiei și Finanțelor, Banca Națională a României.

- 1) 2005 - date semidefinite, 2006 și 2007 - date provizorii;
- 2) serie brută;
- 3) pentru piața internă și piața externă;
- 4) volumul cifrei de afaceri;
- 5) fără TVA;
- 6) cu excepția comerțului cu autovehicule și motociclete;
- 7) comerțul cu ridicata și cu amănuntul, întreținerea și repararea autovehiculelor și a motocicletelor, comerțul cu amănuntul al carburanților pentru autovehicule;
- 8) date revizuite pentru anul 2006 și date provizorii pentru anii 2007 și 2008;
- 9) cumulat de la începutul anului;
- 10) datele anuale sunt valori medii;
- 11) la sfârșitul perioadei;
- 12) total industrie, construcții, servicii;

Perioada	Prețuri de consum				Cursul de schimb al pieței valutare (RON/EUR)		Rata dobânzii de referință (% p.a.)	Rata dobânzii practicate de instituțiile de credit (% p.a.) 16) 17)	
	IPC	CORE1 13)	CORE2 14)	IAPC 15)	mediu al perioadei	la sfârșitul perioadei		la credite	la depozite la termen
	2005	9,00	7,42	6,38	9,1	3,6234	3,6771	9,68	21,04
2006	6,56	5,16	4,82	6,6	3,5245	3,3817	8,45	14,83	6,51
2007	4,84	4,00	4,43	4,9	3,3373	3,6102	7,45	13,32	6,70
2007 T2	3,79	2,37	3,82	3,87	3,2821	3,1340	7,62	13,64	6,82
T3	4,99	4,14	3,87	5,07	3,2347	3,3559	6,54	13,01	6,54
T4	6,69	6,69	5,45	6,8	3,4507	3,6102	7,11	13,04	6,73
2008 T1	7,95	8,02	6,51	8,0	3,6892	3,7276	7,96	13,47	7,31
2007 oct.	6,84	6,31	5,01	6,9	3,3525	3,3360	6,87	13,02	6,63
nov.	6,67	6,75	5,51	6,8	3,4707	3,4973	7,00	13,04	6,76
dec.	6,57	7,00	5,83	6,7	3,5289	3,6102	7,50	13,05	6,78
2008 ian.	7,26	7,51	6,17	7,3	3,6930	3,7011	7,50	13,16	6,96
feb.	7,97	7,90	6,35	8,0	3,6528	3,7269	8,00	13,49	7,31
mar.	8,63	8,65	7,00	8,7	3,7218	3,7276	9,00	13,75	7,66

Perioada	Agregatele monetare (mil. RON) 11) 18)			Creditul intern (mil. RON) 11) 18)		Rezervele oficiale (mil. EUR) 11)			Datoria externă pe TML (mil. EUR) 8) 11) 19)	Serviciul datoriei externe pe TML (mil. EUR) 8) 9)	Soldul bugetului general consolidat deficit (-) excedent (+) (mil. RON) 9)
	M3	M2	M1	total	din care: credit guvernamental	total	aur	valute			
2005	86 525,5	86 230,3	33 760,2	63 102,9	59 806,3	18 259,2	1 460,5	16 798,7	24 641,5	5 306,1	-2 268,4
2006	110 821,0	110 442,3	48 726,1	95 924,3	92 378,5	22 935,2	1 625,1	21 310,1	28 542,9	6 499,7	-5 099,8
2007	147 990,3	147 918,4	79 789,0	157 751,3	148 180,7	27 186,8	1 879,5	25 307,3	38 333,3	8 078,7	-9 448,4
2007 T2	116 276,1	116 127,4	59 727,8	117 425,0	109 031,3	23 622,0	1 620,0	22 002,0	32 982,1	4 146,5	-749,9
T3	126 678,9	126 507,9	66 667,1	137 710,8	129 062,2	26 943,1	1 734,9	25 208,2	35 109,1	5 953,1	+732,7
T4	147 990,3	147 918,4	79 789,0	157 751,3	148 180,7	27 186,8	1 879,5	25 307,3	38 333,3	8 078,7	-9 448,4
2008 T1	152 053,1	151 988,0	82 822,5	174 736,3	164 606,8	27 134,5	1 976,7	25 157,8	39 948,1	1 857,5	+79,2
2007 oct.	128 873,1	128 738,3	68 155,6	142 198,9	133 319,6	27 018,9	1 806,8	25 212,1	34 971,6	5 899,0	+450,0
nov.	136 171,0	136 109,0	72 824,2	150 491,4	141 117,6	27 236,2	1 793,0	25 443,2	35 520,2	6 215,3	-4 436,2
dec.	147 990,3	147 918,4	79 789,0	157 751,3	148 180,7	27 186,8	1 879,5	25 307,3	38 333,3	8 078,7	-9 448,4
2008 ian.	147 531,2	147 458,0	79 155,3	163 879,1	154 267,5	27 624,7	2 072,6	25 552,1	37 991,0	837,7	...
feb.	149 762,2	149 685,2	81 654,1	168 601,3	158 340,9	27 367,9	2 125,9	25 242,0	38 911,9	1 173,1	+910,3
mar.	152 053,1	151 988,0	82 822,5	174 736,3	164 606,8	27 134,5	1 976,7	25 157,8	39 948,1	1 857,5	+79,2

13) IPC minus prețuri administrate;

14) CORE1 minus prețuri volatile (legume, fructe, ouă, combustibili);

15) indicele armonizat al prețurilor de consum, conform metodologiei utilizate de EUROSTAT;

16) valori medii;

17) societăți nefinanciare și gospodării ale populației, la operațiuni în lei, sold;

18) seriile de date statistice aferente perioadei 2005 - 2006 sunt retratate pentru a se asigura comparabilitatea;

19) sunt incluse și depozitele pe termen mediu și lung ale băncilor străine la băncile rezidente.

## 2. PREȚURI DIN ECONOMIE

### 2.1. PREȚURILE DE CONSUM PE PRINCIPALELE MĂRFURI ȘI SERVICII

(procente)

Perioada	Variație lunară				Indice față de sfârșitul anului anterior				Indice față de aceeași perioadă a anului anterior			
	Total	produse alimentare	produse nealimentare	servicii	Total	produse alimentare	produse nealimentare	servicii	Total	produse alimentare	produse nealimentare	servicii
2005	0,69	0,46	0,78	1,03	108,60	105,70	109,80	113,10	109,00	106,11	111,27	110,52
2006	0,40	0,09	0,67	0,42	104,87	101,07	108,33	105,12	106,56	103,84	108,47	108,20
2007	0,53	0,73	0,30	0,69	106,57	109,14	103,60	108,55	104,84	103,89	104,99	106,63
2006 ian.	1,03	0,32	1,88	0,59	101,03	100,32	101,88	100,59	108,89	105,57	110,48	113,10
feb.	0,24	0,55	0,16	-0,29	101,27	100,87	102,04	100,30	108,49	105,65	110,64	110,06
mar.	0,21	0,42	0,11	-0,04	101,48	101,29	102,15	100,26	108,41	105,80	110,39	109,79
apr.	0,42	0,45	0,38	0,42	101,91	101,75	102,54	100,68	106,92	106,23	106,93	108,60
mai	0,60	0,08	1,20	0,32	102,52	101,83	103,77	101,00	107,26	106,18	108,02	107,92
iun.	0,15	-0,45	0,45	0,81	102,67	101,37	104,24	101,82	107,11	105,28	108,60	107,70
iul.	0,11	-1,24	1,15	0,55	102,78	100,11	105,44	102,38	106,21	103,76	107,97	107,49
aug.	-0,07	-0,85	0,31	0,73	102,71	99,26	105,77	103,13	106,02	102,91	108,02	108,28
sep.	0,05	-0,66	0,24	1,18	102,76	98,60	106,02	104,35	105,48	102,08	107,52	108,26
oct.	0,21	0,05	0,07	0,92	102,98	98,65	106,09	105,31	104,80	100,90	107,56	106,91
nov.	1,09	1,29	1,23	0,30	104,10	99,92	107,40	105,62	104,67	100,99	107,58	105,94
dec.	0,74	1,15	0,87	-0,47	104,87	101,07	108,33	105,12	104,87	101,07	108,33	105,12
2007 ian.	0,20	0,28	-0,20	1,04	100,20	100,28	99,80	101,04	104,01	101,03	106,12	105,60
feb.	0,04	-0,03	-0,03	0,38	100,24	100,25	99,77	101,42	103,81	100,45	105,92	106,30
mar.	0,07	-0,05	0,13	0,16	100,31	100,20	99,90	101,58	103,66	99,97	105,95	106,52
apr.	0,52	0,49	0,84	-0,20	100,83	100,69	100,74	101,38	103,77	100,02	106,43	105,86
mai	0,64	0,23	0,33	2,31	101,48	100,92	101,07	103,72	103,81	100,17	105,51	107,96
iun.	0,14	0,32	0,08	-0,09	101,62	101,24	101,15	103,63	103,80	100,95	105,12	107,00
iul.	0,29	0,56	0,44	-0,67	101,91	101,81	101,60	102,94	103,99	102,78	104,38	105,70
aug.	0,86	1,68	0,08	1,06	102,79	103,52	101,68	104,03	104,96	105,41	104,14	106,04
sep.	1,08	1,94	0,19	1,42	103,90	105,53	101,87	105,51	106,03	108,17	104,09	106,30
oct.	0,97	1,30	0,69	0,98	104,91	106,90	102,57	106,54	106,84	109,52	104,73	106,36
nov.	0,93	1,17	0,61	1,21	105,89	108,15	103,20	107,83	106,67	109,39	104,09	107,32
dec.	0,64	0,92	0,39	0,67	106,57	109,14	103,60	108,55	106,57	109,14	103,60	108,55
2008 ian.	0,86	0,80	0,37	2,12	100,86	100,80	100,37	102,12	107,26	109,71	104,19	109,71
feb.	0,70	0,38	1,08	0,51	101,57	101,18	101,45	102,64	107,97	110,16	105,34	109,85
mar.	0,67	0,55	0,67	0,92	102,25	101,74	102,13	103,58	108,63	110,82	105,91	110,69
apr.	0,52	1,05	0,46	-0,44	102,78	102,81	102,60	103,12	108,62	111,44	105,51	110,42

Sursa: Institutul Național de Statistică.



**2.2. PREȚURILE PRODUCȚIEI INDUSTRIALE PE TOTAL, PIAȚA INTERNĂ ȘI PIAȚA EXTERNĂ**

(indice față de aceeași perioadă a anului anterior, %)

Perioada	Industrie - total			Industria extractivă			Industria prelucrătoare			Energie electrică și termică, gaze și apă	
	Total	piața internă	piața externă	Total	piața internă	piața externă	Total	piața internă	piața externă	Total	piața internă
2005	110,49	112,44	103,49	125,02	125,17	104,16	109,03	111,14	103,49	112,54	112,54
2006	111,56	112,05	109,76	123,49	123,53	122,50	111,13	111,57	109,74	107,87	107,87
2007	108,07	108,68	105,68	115,16	115,27	99,09	107,47	108,07	105,69	107,55	107,55
2006 ian.	109,80	110,45	107,31	126,62	126,62	128,48	108,45	108,88	107,25	109,67	109,67
feb.	111,69	112,50	108,57	138,30	138,39	126,61	109,97	110,46	108,50	109,21	109,21
mar.	111,29	111,99	108,65	135,11	135,16	129,99	109,74	110,14	108,62	109,17	109,17
apr.	110,57	110,74	109,85	119,21	119,14	127,41	110,00	110,09	109,67	109,31	109,31
mai	111,67	112,16	109,71	122,54	122,56	122,04	111,16	111,64	109,68	108,93	108,93
iun.	112,71	113,39	110,06	126,32	126,33	123,02	112,02	112,72	110,03	109,56	109,56
iul.	112,90	113,36	111,16	123,80	123,74	132,57	112,97	113,62	111,15	106,60	106,60
aug.	112,96	112,93	113,14	122,91	122,93	122,82	113,11	113,11	113,12	106,52	106,52
sep.	111,99	112,34	110,63	122,31	122,31	123,45	112,01	112,50	110,60	106,26	106,26
oct.	110,65	110,85	109,81	112,67	112,62	120,59	111,19	111,66	109,78	106,14	106,14
nov.	110,94	110,96	110,85	115,89	115,86	118,80	111,35	111,53	110,82	105,53	105,53
dec.	111,56	112,69	107,27	121,57	121,74	100,03	111,21	112,59	107,28	108,13	108,13
2007 ian.	110,03	111,33	105,00	114,75	114,87	98,42	110,01	111,75	105,01	107,34	107,34
feb.	108,85	109,57	106,02	103,57	103,61	96,91	109,65	110,89	106,03	107,20	107,20
mar.	109,37	110,26	105,93	109,32	109,38	100,14	109,69	110,99	105,93	107,40	107,40
apr.	108,69	109,51	105,48	119,17	119,29	102,35	107,70	108,46	105,49	108,61	108,61
mai	107,57	108,40	104,30	116,69	116,80	101,52	106,57	107,33	104,30	108,35	108,35
iun.	106,36	107,05	103,62	112,43	112,54	96,87	105,55	106,19	103,63	107,71	107,71
iul.	105,65	106,79	101,13	118,52	118,68	96,03	104,07	105,06	101,14	107,84	107,84
aug.	105,59	106,42	102,36	113,98	114,10	95,80	104,46	105,16	102,37	107,68	107,68
sep.	107,00	107,21	106,18	115,65	115,79	96,25	106,04	105,99	106,20	107,88	107,88
oct.	108,20	108,48	107,10	121,77	121,96	96,20	107,04	107,01	107,12	107,53	107,53
nov.	109,22	109,33	108,79	118,06	118,23	95,22	108,58	108,50	108,81	107,89	107,89
dec.	110,51	110,15	112,04	117,76	117,75	115,28	110,62	110,16	112,03	105,23	105,23
2008 ian.	113,03	111,91	117,59	116,06	116,03	121,41	113,98	112,81	117,58	105,05	105,05
feb.	114,52	113,78	118,29	122,70	125,04	125,73	115,18	114,12	118,28	105,29	105,29
mar.	115,58	114,55	119,77	120,72	120,71	121,47	116,74	115,75	119,76	104,94	104,94

Sursa: Institutul Național de Statistică.

### 3. INDICATORI DE POLITICĂ MONETARĂ

#### 3.1. OPERAȚIUNILE MONETARE ALE BĂNCII NAȚIONALE A ROMÂNIEI

Perioada	Rata dobânzii de referință (% p.a.)	Repo				Depozite atrase				Certificate de depozit emise de BNR			
		Tranzacții		Stoc		Tranzacții		Stoc		Tranzacții		Stoc	
		medie zilnică (mil. RON)	rata dobânzii (% p.a.)	medie zilnică (mil. RON)	rata dobânzii (% p.a.)	medie zilnică (mil. RON)	rata dobânzii (% p.a.)	medie zilnică (mil. RON)	rata dobânzii (% p.a.)	medie zilnică (mil. RON)	rata dobânzii (% p.a.)	medie zilnică (mil. RON)	rata dobânzii (% p.a.)
2007 mar.	8,08	–	x	–	x	216,6	8,00	7 117,3	8,01	9,1	7,96	5 418,6	6,45
apr.	8,00	–	x	–	x	425,0	7,50	7 385,3	7,65	100,0	7,32	4 984,7	6,89
mai	7,50	361,1	7,92	1 793,8	7,92	90,9	7,25	3 532,3	7,48	–	x	3 127,3	7,25
iun.	7,25	122,1	7,00	341,8	7,00	260,5	7,25	5 486,8	7,25	–	x	1 798,4	7,39
iul.	7,25	–	x	826,9	7,00	363,6	6,10	4 242,8	6,45	–	x	660,1	7,36
aug.	6,10	21,7	7,26	112,9	7,26	432,3	6,48	4 959,8	6,46	54,2	6,78	884,8	6,78
sep.	6,48	–	x	–	x	865,8	6,87	7 604,8	6,84	38,6	6,84	1 684,7	6,83
oct.	6,87	–	x	–	x	542,7	7,00	4 127,7	7,00	–	x	2 019,6	6,85
nov.	7,00	–	x	–	x	703,4	7,50	6 502,1	7,48	–	x	1 105,4	6,90
dec.	7,50	–	x	–	x	1 193,4	7,50	6 653,7	7,50	–	x	324,1	6,96
2008 ian.	7,50	–	x	–	x	1 577,2	8,00	10 087,2	7,93	–	x	–	x
feb.	8,00	–	x	–	x	478,5	9,00	3 864,7	8,89	–	x	–	x
mar.	9,00	–	x	–	x	830,1	9,03	4 380,5	9,00	–	x	–	x
apr.	9,03	–	x	–	x	766,6	9,50	2 593,1	9,50	–	x	–	x

#### 3.2. FACILITĂȚILE PERMANENTE ACORDATE INSTITUȚIILOR DE CREDIT DE CĂTRE BANCA NAȚIONALĂ A ROMÂNIEI

Perioada	Credit		Depozit	
	volum (mil. RON)	rata dobânzii (% p.a.)	volum (mil. RON)	rata dobânzii (% p.a.)
2007 mar.	4 183,5	14,00	–	1,00
apr.	2 164,1	14,00	13 043,0	1,00
mai	3 885,3	14,00	4 373,5	1,00
iun.	754,9	14,00	–	1,00
iul.	–	14,00	24 339,6	1,00
aug.	210,0	12,00	810,0	2,00
sep.	–	12,00	5 285,5	2,00
oct.	–	12,00	3 789,7	2,00
nov.	–	12,00	1 872,4	2,00
dec.	–	12,00	1 763,3	2,00
2008 ian.	–	12,00	213,6	2,00
feb.	198,0	12,00	116,1	2,00
mar.	–	12,00	1 659,3	2,00
apr.	21,0	12,00	6 985,2	2,00

#### 3.3. REZERVELE MINIME OBLIGATORII

Perioada	Rata dobânzii la disponibilități ale instituțiilor de credit (% p.a.)			Ratele rezervelor minime obligatorii (%)	
	în RON	în USD	în EUR	în RON	în valută
2007 mar.	(1) 2,10	(1) 1,15	(1) 0,90	20,00	40,00
apr.	2,10	1,15	0,90	20,00	40,00
mai	2,10	1,15	0,90	20,00	40,00
iun.	(1) 2,15	1,15	0,90	20,00	40,00
iul.	2,15	1,15	0,90	20,00	40,00
aug.	(1) 2,35	1,15	(1) 0,95	20,00	40,00
sep.	2,35	1,15	(1) 1,00	20,00	40,00
oct.	2,35	(1) 1,20	(1) 1,10	20,00	40,00
nov.	2,35	1,20	(1) 1,15	20,00	40,00
dec.	(1) 2,50	1,20	(1) 1,35	20,00	40,00
2008 ian.	(1) 2,60	(1) 1,30	(1) 1,25	20,00	40,00
feb.	(1) 3,05	(1) 0,85	1,25	20,00	40,00
mar.	3,05	0,85	(1) 1,35	20,00	40,00
apr.	(1) 3,15	(1) 0,95	(1) 1,55	20,00	40,00

1) Începând cu perioada de aplicare: 24 luna curentă - 23 luna următoare.

**4. BAZA MONETARĂ**

(milioane RON)

Perioada	Numerar în casierii IFM		Numerar în circulație		Disponibil la BNR		Baza monetară	
	medie zilnică	<i>sfârșitul perioadei</i>	medie zilnică	<i>sfârșitul perioadei</i>	medie zilnică	<i>sfârșitul perioadei</i>	medie zilnică	<i>sfârșitul perioadei</i>
2005	839,2	1 346,7	9 306,2	11 385,5	7 196,8	9 479,7	17 342,2	22 212,0
2006	1 446,1	2 226,5	13 230,9	15 129,9	10 394,1	17 223,6	25 071,1	34 580,1
2007	1 746,7	4 003,0	18 101,1	21 316,5	15 365,5	23 427,8	35 213,3	48 747,3
2006 ian.	1 324,3	1 313,5	11 156,3	10 977,1	6 965,9	5 449,7	19 446,5	17 740,2
feb.	1 146,8	1 193,1	11 199,7	11 165,1	9 988,2	9 141,4	22 334,6	21 499,6
mar.	1 190,2	1 269,5	11 484,9	11 479,9	8 132,7	7 420,6	20 807,9	20 170,0
apr.	1 333,9	1 621,2	12 404,1	12 471,2	9 447,9	9 483,8	23 185,9	23 576,1
mai	1 415,8	1 445,1	12 731,8	12 595,1	8 508,6	6 782,0	22 656,1	20 822,2
iun.	1 261,7	1 417,1	13 402,8	13 557,3	10 048,4	12 393,6	24 712,9	27 368,1
iul.	1 437,9	1 762,2	14 140,8	13 925,7	8 345,6	7 090,9	23 924,3	22 778,7
aug.	1 458,8	1 682,7	14 418,8	13 959,3	13 572,3	11 643,5	29 449,9	27 285,5
sep.	1 459,2	1 620,3	14 418,3	14 423,1	11 700,8	12 331,2	27 578,2	28 374,6
oct.	1 675,6	1 898,6	14 366,6	13 955,1	11 782,3	9 518,6	27 824,5	25 372,3
nov.	1 717,3	1 590,9	14 066,6	13 937,4	13 211,9	13 670,8	28 995,7	29 199,1
dec.	1 931,7	2 226,5	14 980,7	15 129,9	13 024,6	17 223,6	29 936,9	34 580,1
2007 ian.	2 010,1	2 664,0	14 748,5	13 490,9	12 815,3	13 786,6	29 573,8	29 941,6
feb.	1 565,6	2 477,5	14 783,2	14 163,3	13 746,5	12 736,0	30 095,2	29 376,9
mar.	1 543,9	2 548,2	15 726,0	14 985,6	15 229,1	16 360,2	32 499,1	33 894,0
apr.	1 585,5	2 832,0	16 481,4	15 462,5	12 460,7	8 835,7	30 527,6	27 130,3
mai	1 676,1	2 665,7	16 975,1	15 905,9	16 830,3	15 543,7	35 481,4	34 115,2
iun.	1 614,4	2 538,2	17 641,8	17 305,4	13 499,4	13 818,5	32 755,6	33 662,2
iul.	1 671,5	2 837,2	18 851,7	18 015,6	15 912,5	15 861,9	36 435,7	36 714,7
aug.	1 779,7	3 002,8	19 544,2	18 357,9	16 253,3	17 251,7	37 577,1	38 612,4
sep.	1 820,4	2 769,6	19 737,4	18 907,3	15 052,7	12 160,8	36 610,5	33 837,7
oct.	1 833,8	3 127,7	19 964,8	18 434,1	17 623,8	17 749,3	39 422,4	39 311,2
nov.	1 876,6	2 993,7	20 261,6	19 700,1	16 059,2	14 240,7	38 197,4	36 934,5
dec.	1 983,0	4 003,0	22 497,8	21 441,7	18 902,9	23 427,8	43 383,7	48 872,5
2008 ian.	2 266,6	3 502,5	22 471,0	20 731,8	17 569,3	20 660,5	42 306,9	44 894,8
feb.	2 042,2	3 315,5	22 360,0	21 154,0	20 444,4	21 334,8	44 846,7	45 804,3
mar.	2 001,3	3 719,3	22 965,2	21 558,9	18 805,5	20 421,3	43 772,0	45 699,5

Notă: Mediile zilnice sunt calculate pe baza datelor operative zilnice.

## 5. BILANȚURILE MONETARE ALE INSTITUȚIILOR FINANCIARE MONETARE

### 5.1. BILANȚUL MONETAR AL BĂNCII NAȚIONALE A ROMÂNIEI

(milioane RON; sfârșitul perioadei)

Perioada	Total ACTIV	Active externe						
		Total	Numerar și alte valori	Aur monetar	Disponibil DST la FMI	Credite	Titluri de valoare negociabile (altele decât acțiunile)	Acțiuni și alte participații de capital deținute
2007 mar.	95 109,7	93 062,2	0,1	5 563,9	2,2	36 529,8	46 885,5	4 080,7
apr.	93 075,0	90 318,5	0,1	5 518,3	7,7	18 627,7	62 225,4	3 939,2
mai	93 351,0	91 755,1	0,1	5 319,6	2,5	15 416,2	67 078,8	3 937,8
iun.	92 429,8	88 082,2	0,1	5 023,5	4,9	15 781,1	63 339,1	3 933,6
iul.	80 454,7	79 289,0	0,1	5 116,6	4,9	15 162,4	55 071,0	3 934,0
aug.	90 656,3	89 513,8	0,1	5 323,7	0,8	20 859,5	59 392,2	3 937,5
sep.	95 093,2	93 864,3	0,1	5 812,4	0,8	20 000,9	64 111,3	3 938,8
oct.	94 654,0	93 377,2	0,1	6 017,4	4,5	19 431,8	63 985,8	3 937,6
nov.	99 766,8	98 357,2	0,1	6 259,7	4,6	20 156,7	67 994,5	3 941,7
dec.	102 830,7	101 402,3	0,1	6 774,2	1,2	20 103,8	70 423,2	4 099,7
2008 ian.	106 910,4	105 428,6	0,1	7 658,4	2,9	20 515,9	73 149,1	4 102,3
feb.	106 941,0	105 210,7	0,1	7 910,0	0,2	16 850,8	76 347,4	4 102,4
mar.	106 865,9	104 390,8	0,1	7 356,1	307,0	17 264,8	75 362,0	4 100,9

Perioada	Active interne						
	Total	Numerar și alte valori	Credite	Titluri de valoare negociabile (altele decât acțiunile)	Acțiuni și alte participații de capital deținute	Active fixe	Alte active
2007 mar.	2 047,5	10,6	11,8	801,9	2,3	230,1	990,7
apr.	2 756,6	11,2	709,8	834,0	2,3	229,7	969,5
mai	1 596,0	11,6	11,8	296,1	2,3	230,5	1 043,7
iun.	4 347,6	11,9	2 576,9	296,1	2,3	230,6	1 229,7
iul.	1 165,6	9,9	11,8	0,3	2,3	231,9	909,4
aug.	1 142,5	10,6	11,8	0,3	2,3	233,0	884,5
sep.	1 228,9	10,5	11,8	0,3	2,3	233,0	971,1
oct.	1 276,9	11,2	11,8	0,3	2,3	237,2	1 014,1
nov.	1 409,6	11,1	11,8	0,3	2,3	237,0	1 147,2
dec.	1 428,5	11,0	11,8	0,3	2,3	237,0	1 166,1
2008 ian.	1 481,8	10,7	11,8	0,3	2,3	237,0	1 219,8
feb.	1 730,3	11,2	11,8	0,3	2,3	535,2	1 169,6
mar.	2 475,0	10,9	11,8	0,3	2,3	1 321,6	1 128,2

Perioada	Total PASIV	Pasive externe					Pasive interne	
		Total	Alocații în DST de la FMI	Depozite în valute	Depozite în lei	Împrumuturi din operațiuni reverse repo	Total	Emisiunea bănească
2007 mar.	<b>95 109,7</b>	<b>16 741,2</b>	293,4	4 598,1	58,4	11 791,4	<b>78 368,5</b>	17 544,5
apr.	<b>93 075,0</b>	<b>14 880,2</b>	283,1	4 523,2	57,1	10 016,9	<b>78 194,8</b>	18 305,8
mai	<b>93 351,0</b>	<b>16 391,5</b>	283,1	4 647,6	57,1	11 403,8	<b>76 959,5</b>	18 583,2
iun.	<b>92 429,8</b>	<b>15 972,0</b>	283,1	4 599,4	56,0	11 033,6	<b>76 457,8</b>	19 855,6
iul.	<b>80 454,7</b>	<b>4 583,9</b>	283,1	4 245,5	55,4	–	<b>75 870,8</b>	20 862,7
aug.	<b>90 656,3</b>	<b>4 712,1</b>	283,1	4 373,6	55,4	–	<b>85 944,3</b>	21 371,2
sep.	<b>95 093,2</b>	<b>4 791,3</b>	283,1	4 453,5	54,8	–	<b>90 301,9</b>	21 687,4
oct.	<b>94 654,0</b>	<b>4 832,2</b>	283,1	4 496,5	52,7	–	<b>89 821,9</b>	21 573,1
nov.	<b>99 766,8</b>	<b>5 012,9</b>	283,1	4 678,3	51,5	–	<b>94 754,0</b>	22 704,8
dec.	<b>102 830,7</b>	<b>4 942,3</b>	294,5	4 597,2	50,6	–	<b>97 888,5</b>	25 330,4
2008 ian.	<b>106 910,4</b>	<b>5 235,7</b>	294,5	4 903,6	37,6	–	<b>101 674,7</b>	24 245,0
feb.	<b>106 941,0</b>	<b>4 443,9</b>	294,5	4 112,4	37,0	–	<b>102 497,1</b>	24 480,7
mar.	<b>106 865,9</b>	<b>4 590,4</b>	294,5	4 259,5	36,4	–	<b>102 275,5</b>	25 289,1

Perioada	Pasive interne (continuare)							
	Total	Depozite				Titluri de valoare negociabile (altele decât acțiunile emise de BNR)	Capital și rezerve	Alte pasive
		Depozite overnight	Depozite la termen	Sume atrase din operațiuni de swap valutar	Împrumuturi din operațiuni reverse repo			
2007 mar.	59 653,8	54 888,8	4 765,0	–	–	5 792,2	–4 725,6	103,6
apr.	59 728,3	51 228,3	8 500,0	–	–	5 293,1	–5 480,7	348,3
mai	62 109,5	60 109,5	2 000,0	–	–	2 240,6	–6 070,1	96,3
iun.	62 229,7	56 758,7	5 471,0	–	–	2 036,9	–7 785,3	121,0
iul.	62 381,7	58 381,7	4 000,0	–	–	–	–7 433,2	59,6
aug.	68 759,3	64 289,3	4 470,0	–	–	1 268,1	–5 516,6	62,2
sep.	70 965,7	62 650,7	8 315,0	–	–	2 054,6	–4 614,1	208,3
oct.	71 017,3	69 596,3	1 421,0	–	–	2 054,6	–4 887,8	64,6
nov.	73 958,2	65 849,9	8 108,3	–	–	786,5	–2 769,6	74,0
dec.	73 107,1	69 061,4	4 045,7	–	–	–	–606,4	57,4
2008 ian.	75 707,9	71 471,4	4 236,5	–	–	–	1 656,3	65,6
feb.	75 811,9	75 431,9	380,0	–	–	–	2 155,6	48,9
mar.	75 663,5	74 762,7	900,8	–	–	–	1 260,7	62,2

## 5.2. BILANȚUL MONETAR AGREGAT AL ALTOR INSTITUȚII FINANCIARE MONETARE (INSTITUȚII DE CREDIT ȘI FONDURI DE PIAȚĂ MONETARĂ)

(milioane RON; sfârșitul perioadei)

Perioada	Total ACTIV	Active externe				
		Total	Numerar și alte valori	Credite	Titluri de valoare negociabile (alte decât acțiunile) deținute	Acțiuni și alte participații de capital deținute de instituția de credit
2007 mar.	<b>185 550,5</b>	<b>4 833,1</b>	835,8	2 508,6	1 218,0	270,7
apr.	<b>188 642,0</b>	<b>6 411,9</b>	869,4	3 494,9	1 779,4	268,2
mai	<b>189 492,7</b>	<b>4 927,2</b>	911,7	3 095,1	656,1	264,3
iun.	<b>196 440,7</b>	<b>6 018,2</b>	1 042,8	4 076,3	644,8	254,2
iul.	<b>200 825,0</b>	<b>8 448,9</b>	1 122,0	6 624,1	447,4	255,4
aug.	<b>212 644,4</b>	<b>4 139,5</b>	1 165,6	2 238,7	471,2	263,9
sep.	<b>220 859,7</b>	<b>3 523,9</b>	1 020,6	1 715,2	518,5	269,6
oct.	<b>228 026,3</b>	<b>4 244,6</b>	1 032,9	2 442,6	501,4	267,8
nov.	<b>242 103,3</b>	<b>3 858,0</b>	1 406,0	1 662,2	509,8	280,1
dec.	<b>260 261,4</b>	<b>6 068,6</b>	1 573,2	3 696,3	509,9	289,2
2008 ian.	<b>265 559,7</b>	<b>5 169,3</b>	1 307,0	3 000,5	565,7	296,0
feb.	<b>272 341,0</b>	<b>4 882,1</b>	1 144,8	2 880,4	558,9	297,9
mar.	<b>277 674,3</b>	<b>4 487,3</b>	1 394,9	2 236,1	559,0	297,2

Perioada	Active interne							
	Total	Numerar și alte valori	Credite	Titluri de valoare negociabile (alte decât acțiunile) deținute	Acțiuni/unități ale fondurilor de piață monetară deținute de instituția de credit	Acțiuni și alte participații de capital deținute de instituția de credit	Active fixe	Alte active
2007 mar.	<b>180 717,5</b>	2 548,2	156 735,9	9 247,4	67,6	603,5	7 221,6	4 293,1
apr.	<b>182 230,1</b>	2 832,0	157 358,9	9 677,7	73,7	633,4	7 280,2	4 374,2
mai	<b>184 565,6</b>	2 665,7	161 591,2	7 400,8	71,9	667,8	7 365,0	4 803,2
iun.	<b>190 422,6</b>	2 538,2	166 672,7	7 615,0	67,7	689,8	7 346,0	5 493,1
iul.	<b>192 376,1</b>	2 837,2	169 963,1	5 518,6	67,8	870,8	7 424,5	5 694,0
aug.	<b>208 504,9</b>	3 002,8	184 204,4	6 960,1	69,6	927,6	7 514,5	5 826,0
sep.	<b>217 335,8</b>	2 769,6	191 840,6	7 903,1	70,4	930,0	7 603,3	6 218,9
oct.	<b>223 781,7</b>	3 127,7	196 872,7	7 944,6	72,0	926,0	7 705,2	7 133,4
nov.	<b>238 245,3</b>	2 993,7	211 590,0	6 994,2	78,1	988,9	7 786,1	7 814,3
dec.	<b>254 192,9</b>	4 003,0	226 486,9	6 145,6	86,7	1 038,4	8 448,2	7 984,2
2008 ian.	<b>260 390,5</b>	3 502,5	232 641,9	5 411,4	82,1	1 153,0	8 765,3	8 834,2
feb.	<b>267 459,0</b>	3 315,5	237 416,8	6 119,7	86,1	1 161,6	8 873,4	10 485,9
mar.	<b>273 187,0</b>	3 719,3	242 624,7	5 930,3	89,4	1 159,5	9 005,2	10 658,7

Perioada	Total PASIV	Pasive externe							Titluri de valoare negociabile (altele decât acțiunile) emise de instituțiile de credit
		Total	Depozite				Împrumuturi din operațiuni reverse repo		
			Total	Depozite overnight	Depozite la termen	Depozite rambursabile după notificare			
2007 mar.	<b>185 550,5</b>	<b>43 944,5</b>	41 249,1	2 848,8	38 253,3	–	147,1	2 695,3	
april.	<b>188 642,0</b>	<b>44 868,2</b>	42 186,7	3 354,3	38 689,7	–	142,8	2 681,5	
mai	<b>189 492,7</b>	<b>46 258,4</b>	43 604,3	3 889,5	39 572,6	–	142,1	2 654,1	
iun.	<b>196 440,7</b>	<b>47 219,7</b>	44 794,7	4 351,6	40 307,3	–	135,7	2 425,0	
iul.	<b>200 825,0</b>	<b>50 054,5</b>	47 617,4	3 401,0	44 081,9	–	134,5	2 437,1	
aug.	<b>212 644,4</b>	<b>56 371,1</b>	53 877,1	3 841,9	50 035,3	–	–	2 494,0	
sep.	<b>220 859,7</b>	<b>61 711,5</b>	59 175,5	5 008,8	54 166,7	–	–	2 536,0	
oct.	<b>228 026,3</b>	<b>63 741,7</b>	61 215,7	4 211,3	57 004,4	–	–	2 526,0	
nov.	<b>242 103,3</b>	<b>68 686,7</b>	66 080,1	4 556,2	61 523,8	–	–	2 606,7	
dec.	<b>260 261,4</b>	<b>73 458,2</b>	70 795,0	4 383,9	66 400,7	10,5	–	2 663,1	
2008 ian.	<b>265 559,7</b>	<b>74 083,2</b>	71 374,7	4 164,3	67 199,8	10,5	–	2 708,6	
feb.	<b>272 341,0</b>	<b>76 190,9</b>	73 469,4	6 762,7	66 696,2	10,5	–	2 721,5	
mar.	<b>277 674,3</b>	<b>78 144,9</b>	75 423,1	5 961,6	69 450,7	10,5	0,4	2 721,8	

Perioada	Total	Pasive interne					Titluri de valoare negociabile (altele decât acțiunile) emise de instituțiile de credit	Acțiuni/unități emise de fondurile de piață monetară	Capital și rezerve	Alte pasive
		Total	Depozite			Împrumuturi din operațiuni reverse repo				
			Depozite overnight	Depozite la termen	Depozite rambursabile după notificare					
2007 mar.	<b>141 606,0</b>	111 483,6	44 520,6	66 874,1	–	88,9	331,4	288,7	20 529,0	8 973,4
april.	<b>143 773,7</b>	113 884,2	44 652,0	69 141,2	–	91,1	331,4	120,9	20 198,5	9 238,7
mai	<b>143 234,4</b>	111 892,7	45 352,2	66 455,7	–	84,8	331,6	119,9	20 738,4	10 151,7
iun.	<b>149 221,0</b>	116 838,2	47 144,6	67 135,3	–	2 558,4	353,3	117,7	21 278,8	10 633,1
iul.	<b>150 770,4</b>	117 160,2	49 962,5	67 138,8	–	58,9	353,8	116,3	21 849,6	11 290,6
aug.	<b>156 273,3</b>	121 302,1	51 974,8	69 216,3	–	111,1	353,3	118,3	23 080,1	11 419,3
sep.	<b>159 148,2</b>	122 899,9	52 298,0	70 462,0	–	139,9	353,6	116,4	23 754,2	12 024,2
oct.	<b>164 284,6</b>	126 829,7	54 224,1	72 551,2	–	54,4	353,4	124,7	24 302,4	12 674,3
nov.	<b>173 416,6</b>	133 943,7	58 255,8	75 669,9	–	18,0	313,5	122,8	24 649,4	14 387,1
dec.	<b>186 803,3</b>	146 207,2	64 071,5	82 096,9	–	38,8	312,3	124,1	26 082,2	14 077,4
2008 ian.	<b>191 476,5</b>	146 922,5	63 447,2	83 440,9	–	34,4	312,3	120,8	26 673,5	17 447,3
feb.	<b>196 150,1</b>	149 393,8	66 917,5	82 429,4	–	46,9	312,3	115,7	27 384,2	18 944,2
mar.	<b>199 529,4</b>	151 754,1	67 589,6	84 124,6	–	39,9	312,3	112,6	28 215,3	19 135,0

### 5.3. BILANȚUL CONSOLIDAT NET AL INSTITUȚIILOR FINANCIARE MONETARE (BNR ȘI ALTE INSTITUȚII FINANCIARE MONETARE)

(milioane RON; sfârșitul perioadei)

Perioada	PLASAMENTE ÎN ACTIV	Active externe							
		Total	Aur	Disponibil DST la FMI	Numerar și alte valori	Credite	Titluri de valoare negociabile (altele decât acțiunile)	Acțiuni/ unități ale fondurilor de piață monetară	Acțiuni și alte participații de capital
2007 mar.	<b>204 290,3</b>	<b>97 895,3</b>	5 563,9	2,2	835,9	39 038,4	48 103,5	–	4 351,4
apr.	<b>207 799,2</b>	<b>96 730,4</b>	5 518,3	7,7	869,5	22 122,6	64 004,8	–	4 207,4
mai	<b>211 869,4</b>	<b>96 682,2</b>	5 319,6	2,5	911,7	18 511,4	67 734,9	–	4 202,1
iun.	<b>212 373,7</b>	<b>94 100,3</b>	5 023,5	4,9	1 042,9	19 857,5	63 983,9	–	4 187,7
iul.	<b>211 507,2</b>	<b>87 737,9</b>	5 116,6	4,9	1 122,0	21 786,6	55 518,4	–	4 189,3
aug.	<b>225 203,3</b>	<b>93 653,3</b>	5 323,7	0,8	1 165,7	23 098,2	59 863,4	–	4 201,4
sep.	<b>236 162,1</b>	<b>97 388,2</b>	5 812,4	0,8	1 020,7	21 716,1	64 629,8	–	4 208,4
oct.	<b>240 870,0</b>	<b>97 621,8</b>	6 017,4	4,5	1 033,0	21 874,4	64 487,2	–	4 205,4
nov.	<b>253 806,7</b>	<b>102 215,2</b>	6 259,7	4,6	1 406,0	21 818,8	68 504,3	–	4 221,8
dec.	<b>266 306,1</b>	<b>107 470,9</b>	6 774,2	1,2	1 573,2	23 800,1	70 933,1	–	4 388,9
2008 ian.	<b>275 625,8</b>	<b>110 597,9</b>	7 658,4	2,9	1 307,1	23 516,4	73 714,8	–	4 398,3
feb.	<b>279 856,9</b>	<b>110 093,3</b>	7 910,0	0,2	1 144,9	19 731,2	76 906,3	0,5	4 400,2
mar.	<b>284 780,5</b>	<b>108 880,0</b>	7 356,1	307,0	1 395,0	19 500,9	75 921,1	1,9	4 398,2

Perioada	Active interne					
	Total	Credite interne			Titluri de valoare negociabile (altele decât acțiunile)	Acțiuni și alte participații de capital
		Total	Credit neguvernamental	Credit guvernamental (administrația publică)		
2007 mar.	<b>106 395,1</b>	101 659,0	98 964,2	2 694,9	4 177,7	558,4
apr.	<b>111 068,9</b>	105 335,6	102 606,1	2 729,4	5 144,1	589,2
mai	<b>115 187,2</b>	109 220,6	106 499,9	2 720,7	5 352,7	613,8
iun.	<b>118 273,3</b>	111 841,4	109 031,3	2 810,1	5 801,5	630,5
iul.	<b>123 769,3</b>	117 544,8	114 661,5	2 883,4	5 413,0	811,5
aug.	<b>131 550,0</b>	125 107,0	122 095,8	3 011,3	5 587,6	855,4
sep.	<b>138 774,0</b>	132 167,2	129 062,2	3 105,0	5 754,1	852,7
oct.	<b>143 248,2</b>	136 579,6	133 319,6	3 260,1	5 822,2	846,3
nov.	<b>151 591,5</b>	144 558,2	141 117,6	3 440,6	6 124,2	909,2
dec.	<b>158 835,3</b>	151 822,9	148 180,7	3 642,1	6 060,8	951,6
2008 ian.	<b>165 027,9</b>	158 649,6	154 267,5	4 382,1	5 326,8	1 051,5
feb.	<b>169 763,6</b>	162 668,4	158 340,9	4 327,5	6 035,2	1 060,0
mar.	<b>175 900,4</b>	168 996,4	164 606,8	4 389,6	5 845,9	1 058,1



Perioada	RESURSE ÎN PASIV	Pasive externe							
		Total	Depozite, din care:					Titluri de valoare negociabile (altele decât acțiunile)	Alocații în DST de la FMI
			Total	Depozite overnight	Depozite la termen	Depozite rambur- sabile după notificare	Împrumu- turi din operațiuni reverse repo		
2007 mar.	<b>204 290,3</b>	<b>60 685,7</b>	57 697,0	3 280,9	42 477,7	–	11 938,5	2 695,3	293,4
apr.	<b>207 799,2</b>	<b>59 748,4</b>	56 783,9	3 934,9	42 689,3	–	10 159,7	2 681,5	283,1
mai	<b>211 869,4</b>	<b>62 649,9</b>	59 712,7	4 594,5	43 572,3	–	11 546,0	2 654,1	283,1
iun.	<b>212 373,7</b>	<b>63 191,7</b>	60 483,6	5 008,5	44 305,9	–	11 169,3	2 425,0	283,1
iul.	<b>211 507,2</b>	<b>54 638,5</b>	51 918,3	3 754,1	48 029,6	–	134,5	2 437,1	283,1
aug.	<b>225 203,3</b>	<b>61 083,2</b>	58 306,1	4 323,1	53 983,1	–	–	2 494,0	283,1
sep.	<b>236 162,1</b>	<b>66 502,8</b>	63 683,8	5 569,8	58 113,9	–	–	2 536,0	283,1
oct.	<b>240 870,0</b>	<b>68 573,9</b>	65 764,9	4 864,2	60 900,7	–	–	2 526,0	283,1
nov.	<b>253 806,7</b>	<b>73 699,6</b>	70 809,9	5 390,8	65 419,1	–	–	2 606,7	283,1
dec.	<b>266 306,1</b>	<b>78 400,4</b>	75 442,8	4 982,2	70 450,1	10,5	–	2 663,1	294,5
2008 ian.	<b>275 625,8</b>	<b>79 318,9</b>	76 315,9	5 069,3	71 236,1	10,5	–	2 708,6	294,5
feb.	<b>279 856,9</b>	<b>80 634,8</b>	77 618,9	6 876,4	70 731,9	10,5	–	2 721,5	294,5
mar.	<b>284 780,5</b>	<b>82 735,3</b>	79 719,0	6 222,4	73 485,8	10,5	0,4	2 721,8	294,5

Perioada	Pasive interne				
	Total	M3	Pasive financiare pe termen lung	Depozitele adminis- trației centrale	Alte pasive, net
2007 mar.	<b>143 604,7</b>	112 696,5	18 918,0	15 154,2	–3 164,1
apr.	<b>148 050,8</b>	113 134,9	17 945,3	19 221,0	–2 250,3
mai	<b>149 219,5</b>	112 826,5	18 022,7	20 233,4	–1 863,0
iun.	<b>149 182,0</b>	116 276,1	16 941,1	19 142,9	–3 178,1
iul.	<b>156 868,8</b>	120 040,5	18 144,1	21 032,6	–2 348,4
aug.	<b>164 120,1</b>	124 457,5	21 430,3	21 208,4	–2 976,2
sep.	<b>169 659,3</b>	126 678,9	22 990,6	22 892,8	–2 903,0
oct.	<b>172 296,1</b>	128 873,1	23 373,1	23 522,6	–3 472,8
nov.	<b>180 107,1</b>	136 171,0	25 948,8	20 760,3	–2 773,0
dec.	<b>187 905,7</b>	147 990,3	29 671,0	14 274,1	–4 029,7
2008 ian.	<b>196 306,9</b>	147 531,2	32 661,8	16 679,3	–565,4
feb.	<b>199 222,1</b>	149 762,2	33 883,2	16 329,3	–752,7
mar.	<b>202 045,1</b>	152 053,1	34 393,1	17 388,6	–1 789,7

**6. MASA MONETARĂ M3 ȘI CONTRAPARTIDA ACESTEIA**

(milioane RON; sfârșitul perioadei)

Perioada	M3					
	Total	M1			M2-M1	
		Total	Numerar în circulație	Depozite overnight	Total	din care: Depozite cu durata inițială de până la doi ani inclusiv
2005 dec.	86 525,5	33 760,2	11 385,5	22 374,6	52 470,1	52 470,1
2006 ian.	85 783,6	33 639,9	10 977,1	22 662,8	51 850,9	51 850,9
feb.	85 826,4	33 638,5	11 165,1	22 473,4	51 895,0	51 895,0
mar.	87 528,1	33 488,7	11 479,9	22 008,7	53 740,7	53 740,7
apr.	88 023,2	34 976,0	12 471,2	22 504,9	52 746,6	52 746,6
mai	91 754,3	36 965,5	12 595,1	24 370,3	54 475,7	54 475,7
iun.	94 960,0	39 067,2	13 557,3	25 509,9	55 568,6	55 568,6
iul.	95 679,7	40 292,9	13 925,7	26 367,2	55 059,9	55 059,9
aug.	97 988,6	41 764,6	13 959,3	27 805,2	55 889,1	55 889,1
sep.	98 843,0	42 149,8	14 423,1	27 726,8	56 355,3	56 355,3
oct.	100 032,5	43 721,3	13 955,1	29 766,2	55 969,3	55 969,3
nov.	101 141,9	42 870,0	13 937,4	28 932,6	57 926,1	57 926,1
dec.	110 821,0	48 726,1	15 130,1	33 596,0	61 716,2	61 716,2
2007 ian.	106 626,4	51 638,9	13 490,9	38 148,0	54 616,2	54 550,8
feb.	109 615,0	52 281,4	14 163,3	38 118,0	56 959,7	56 959,7
mar.	112 696,5	54 753,5	14 985,6	39 767,8	57 595,2	57 595,2
apr.	113 134,9	55 231,1	15 462,5	39 768,5	57 712,7	57 712,7
mai	112 826,5	56 714,7	15 905,9	40 808,7	55 949,2	55 949,2
iun.	116 276,1	59 727,8	17 305,4	42 422,4	56 399,5	56 399,5
iul.	120 040,5	63 371,1	18 015,6	45 355,5	56 562,5	56 562,5
aug.	124 457,5	65 126,9	18 357,9	46 769,0	59 166,2	59 166,2
sep.	126 678,9	66 667,1	18 907,3	47 759,8	59 840,9	59 840,9
oct.	128 873,1	68 155,6	18 434,1	49 721,5	60 582,7	60 582,7
nov.	136 171,0	72 824,2	19 700,1	53 124,2	63 284,7	63 284,7
dec.	147 990,3	79 789,0	21 316,5	58 472,5	68 129,3	68 129,3
2008 ian.	147 531,2	79 155,3	20 731,8	58 423,5	68 302,7	68 302,7
feb.	149 762,2	81 654,1	21 154,0	60 500,1	68 031,1	68 031,1
mar.	152 053,1	82 822,5	21 558,9	61 263,6	69 165,5	69 165,5

Perioada	M3 (continuare)					ACTIVE EXTERNE NETE	ACTIVE INTERNE NETE	
	Total M2	M3-M2					Total	din care: Credit neguvernamental
		Total	Împrumuturi din operațiuni repo	Acțiuni/ unități ale fondurilor de piață monetară (emise)	Titluri de valoare negociabile emise cu maturitatea de până la doi ani inclusiv			
2005 dec.	86 230,3	295,2	86,2	172,5	36,6	41 500,7	45 024,8	59 806,3
2006 ian.	85 490,8	292,7	85,5	171,0	36,2	42 404,8	43 378,7	60 755,1
feb.	85 533,5	292,9	85,5	171,1	36,3	40 852,5	44 973,8	61 538,9
mar.	87 229,3	298,8	87,2	174,5	37,1	39 684,9	47 843,2	64 806,0
apr.	87 722,6	300,6	87,7	175,4	37,4	38 217,0	49 806,2	67 250,4
mai	91 441,1	313,1	91,4	182,9	38,8	38 515,6	53 238,6	71 430,2
iun.	94 635,8	324,2	94,6	189,3	40,3	37 626,1	57 333,9	75 569,0
iul.	95 352,8	327,0	95,4	190,7	40,9	37 704,6	57 975,2	78 510,0
aug.	97 653,7	334,9	97,7	195,3	41,9	37 346,8	60 641,9	81 267,9
sep.	98 505,1	337,8	98,5	197,0	42,3	36 299,6	62 543,3	84 430,6
oct.	99 690,6	341,9	99,7	199,4	42,9	44 156,2	55 876,3	88 078,2
nov.	100 796,1	345,8	100,8	201,6	43,4	40 455,5	60 686,4	90 993,7
dec.	110 442,3	378,7	110,4	220,9	47,4	38 734,1	72 087,0	92 378,5
2007 ian.	106 255,0	371,4	110,6	232,6	28,2	39 804,4	66 822,0	92 494,9
feb.	109 241,0	373,9	72,7	227,1	74,1	38 797,3	70 817,7	95 481,7
mar.	112 348,7	347,8	68,0	221,1	58,8	37 209,6	75 486,9	98 964,2
apr.	112 943,8	191,1	71,3	47,1	72,6	36 981,9	76 153,0	102 606,1
mai	112 663,8	162,7	69,4	48,0	45,3	34 032,3	78 794,2	106 499,9
iun.	116 127,4	148,8	54,4	50,0	44,3	30 908,6	85 367,5	109 031,3
iul.	119 933,5	107,0	45,4	48,5	13,1	33 099,5	86 941,0	114 661,5
aug.	124 293,0	164,5	101,9	48,7	13,9	32 570,1	91 887,4	122 095,8
sep.	126 507,9	171,0	100,7	46,0	24,2	30 885,4	95 793,5	129 062,2
oct.	128 738,3	134,8	46,1	52,7	36,0	29 047,9	99 825,3	133 319,6
nov.	136 109,0	62,0	13,7	44,7	3,6	28 515,6	107 655,4	141 117,6
dec.	147 918,4	71,9	34,5	37,4	–	29 070,4	118 919,9	148 180,7
2008 ian.	147 458,0	73,2	34,4	38,7	–	31 279,0	116 252,2	154 267,5
feb.	149 685,2	77,0	46,9	30,1	–	29 458,5	120 303,7	158 340,9
mar.	151 988,0	65,1	39,9	25,1	0,0	26 144,7	125 908,4	164 606,8

## 7. STRUCTURA DEPOZITELOR ATRASE ȘI A CREDITELOR ACORDATE PE TIPURI DE SECTOARE INSTITUȚIONALE

### 7.1. CREDITUL INTERN

(milioane RON; sfârșitul perioadei)

Perioada	Total	CREDIT NEGUVERNAMENTAL										
		Total	în lei									
			Total	pe termen scurt		pe termen mediu			pe termen lung			
				Total	din care:		Total	din care:		Total	din care:	
societăți nefinanciare	gospodăriile ale populației	societăți nefinanciare	gospodăriile ale populației		societăți nefinanciare	gospodăriile ale populației						
2005 dec.	<b>63 102,9</b>	<b>59 806,3</b>	27 091,6	11 379,0	9 849,3	1 361,5	10 483,9	2 952,1	7 273,8	5 228,7	1 516,4	3 312,9
2006 ian.	<b>63 870,6</b>	<b>60 755,1</b>	28 566,4	12 099,5	10 532,0	1 389,0	10 732,7	3 049,1	7 402,7	5 734,2	1 527,5	3 786,3
feb.	<b>64 556,3</b>	<b>61 538,9</b>	30 124,1	12 732,9	11 098,5	1 436,7	10 999,6	3 205,5	7 484,5	6 391,6	1 642,9	4 301,7
mar.	<b>67 663,1</b>	<b>64 806,0</b>	32 181,9	13 427,4	11 546,1	1 665,6	11 311,8	3 438,8	7 566,5	7 442,8	1 748,4	5 210,7
apr.	<b>69 882,7</b>	<b>67 250,4</b>	34 245,5	14 148,8	12 092,0	1 824,1	11 640,8	3 681,0	7 613,3	8 455,8	1 815,5	6 114,5
mai	<b>73 837,6</b>	<b>71 430,2</b>	36 806,3	14 704,4	12 689,7	1 760,1	12 083,2	3 901,9	7 816,6	10 018,7	2 106,1	7 314,0
iun.	<b>77 936,5</b>	<b>75 569,0</b>	39 213,5	15 232,7	13 096,0	1 830,9	12 474,8	4 102,3	7 943,6	11 506,0	2 306,9	8 498,6
iul.	<b>80 944,3</b>	<b>78 510,0</b>	41 203,2	15 567,9	13 295,2	1 911,7	12 821,6	4 388,5	8 059,1	12 813,7	2 487,2	9 500,7
aug.	<b>83 659,7</b>	<b>81 267,9</b>	42 734,4	15 574,6	13 221,8	2 003,7	13 036,0	4 414,9	8 204,0	14 123,8	2 682,9	10 349,8
sep.	<b>86 777,6</b>	<b>84 430,6</b>	44 470,2	16 170,8	13 826,0	2 109,7	13 589,5	5 097,0	8 288,0	14 710,0	2 787,9	11 052,8
oct.	<b>90 495,6</b>	<b>88 078,2</b>	46 056,2	16 608,0	14 177,1	2 196,4	13 869,1	5 303,9	8 331,2	15 579,1	2 971,2	11 609,2
nov.	<b>93 353,0</b>	<b>90 993,7</b>	47 990,1	17 446,6	14 958,9	2 228,9	14 018,8	5 421,8	8 335,0	16 524,7	3 229,7	12 169,8
dec.	<b>95 924,3</b>	<b>92 378,5</b>	48 637,3	17 463,2	14 920,1	2 264,2	14 015,3	5 430,4	8 233,4	17 158,8	3 500,9	12 587,3
2007 ian.	<b>99 594,7</b>	<b>92 494,9</b>	47 588,6	14 703,9	12 553,3	1 766,0	16 969,9	7 174,5	9 049,8	15 914,9	2 938,6	12 909,2
feb.	<b>101 206,9</b>	<b>95 481,7</b>	49 465,6	16 073,4	13 519,0	2 099,4	16 961,2	7 465,0	8 736,3	16 431,1	3 109,6	13 248,7
mar.	<b>105 578,8</b>	<b>98 964,2</b>	51 021,6	16 417,7	14 015,6	2 264,7	17 244,4	8 007,5	8 804,7	17 359,6	3 385,9	13 899,3
apr.	<b>110 220,6</b>	<b>102 606,1</b>	53 010,5	17 018,9	14 516,3	2 317,0	17 687,5	8 316,4	8 899,8	18 304,2	3 659,8	14 561,2
mai	<b>114 321,8</b>	<b>106 499,9</b>	55 336,6	17 780,3	15 154,5	2 444,5	17 763,6	8 471,8	8 801,5	19 792,7	4 005,9	15 700,4
iun.	<b>117 425,0</b>	<b>109 031,3</b>	57 189,7	18 374,3	15 610,5	2 532,9	17 931,9	8 535,2	8 863,6	20 883,5	4 309,7	16 488,1
iul.	<b>122 742,3</b>	<b>114 661,5</b>	58 821,2	18 807,1	15 760,1	2 782,2	18 028,4	8 606,5	8 862,6	21 985,7	4 644,3	17 254,0
aug.	<b>130 482,5</b>	<b>122 095,8</b>	60 253,7	18 623,5	15 359,0	2 934,0	18 461,3	8 914,5	8 982,6	23 168,9	4 956,5	18 110,5
sep.	<b>137 710,8</b>	<b>129 062,2</b>	62 649,1	19 531,3	16 150,9	3 068,0	18 786,0	9 165,6	9 017,8	24 331,8	5 295,8	18 922,0
oct.	<b>142 198,9</b>	<b>133 319,6</b>	64 689,8	20 205,0	16 304,3	3 228,0	18 874,3	9 179,3	9 087,8	25 610,5	5 723,2	19 763,8
nov.	<b>150 491,4</b>	<b>141 117,6</b>	66 272,2	20 524,8	16 556,6	3 296,0	19 002,0	9 317,6	9 083,6	26 745,3	6 076,6	20 545,8
dec.	<b>157 751,3</b>	<b>148 180,7</b>	67 713,0	20 804,4	16 723,6	3 327,0	19 109,5	9 378,4	9 049,6	27 799,1	6 474,8	21 196,2
2008 ian.	<b>163 879,1</b>	<b>154 267,5</b>	69 349,9	21 679,0	17 589,8	3 381,5	19 297,1	9 677,5	8 945,2	28 373,8	6 624,7	21 617,5
feb.	<b>168 601,3</b>	<b>158 340,9</b>	71 427,6	21 931,3	17 734,8	3 415,6	19 855,2	10 264,2	8 911,6	29 641,0	7 048,1	22 451,3
mar.	<b>174 736,3</b>	<b>164 606,8</b>	74 105,6	23 398,1	19 037,3	3 572,1	19 928,5	10 309,8	8 926,5	30 779,0	7 420,6	23 213,4

Perioada	CREDIT NEGUVERNAMENTAL (continuare)										GUVERNAMENTAL*
	în valută										
	Total	pe termen scurt			pe termen mediu			pe termen lung			
		Total	din care:		Total	din care:		Total	din care:		
societăți nefinanciare	gospodări ale populației		societăți nefinanciare	gospodări ale populației		societăți nefinanciare	gospodări ale populației				
2005 dec.	32 714,7	10 195,9	9 236,7	471,2	11 683,6	7 337,5	2 803,8	10 835,2	3 867,3	6 147,6	<b>3 296,6</b>
2006 ian.	32 188,7	9 949,2	8 992,1	492,1	11 015,6	6 926,1	2 591,0	11 223,8	3 559,4	6 455,6	<b>3 115,5</b>
feb.	31 414,8	9 756,6	8 833,0	476,2	10 435,5	6 591,6	2 467,7	11 222,7	3 591,6	6 447,6	<b>3 017,4</b>
mar.	32 624,1	10 107,1	9 214,0	520,7	10 550,5	6 634,0	2 456,1	11 966,4	3 805,3	6 867,3	<b>2 857,1</b>
apr.	33 005,0	10 239,9	9 320,5	546,4	10 427,1	6 671,6	2 383,0	12 337,9	3 923,9	7 080,8	<b>2 632,3</b>
mai	34 623,9	10 226,6	9 232,5	583,7	10 448,2	6 965,9	2 421,5	13 949,2	4 348,9	7 997,1	<b>2 407,4</b>
iun.	36 355,4	10 489,9	9 529,8	627,8	10 847,7	7 268,8	2 459,7	15 017,9	4 758,4	8 802,0	<b>2 367,6</b>
iul.	37 306,8	10 683,3	9 690,9	650,3	10 832,7	7 352,4	2 468,5	15 790,9	5 140,7	9 531,9	<b>2 434,3</b>
aug.	38 533,4	10 528,8	9 554,3	638,8	11 116,7	7 555,2	2 483,2	16 887,9	5 408,3	10 342,6	<b>2 391,9</b>
sep.	39 960,4	11 065,2	10 043,1	697,6	11 203,5	7 931,9	2 518,6	17 691,8	5 940,0	11 136,5	<b>2 346,9</b>
oct.	42 022,0	11 759,1	10 666,8	721,2	11 251,7	8 027,6	2 478,3	19 011,3	6 456,2	12 004,6	<b>2 417,4</b>
nov.	43 003,6	11 975,0	10 879,8	720,7	11 271,5	8 095,2	2 438,1	19 757,2	6 700,0	12 480,7	<b>2 359,3</b>
dec.	43 741,2	11 702,4	10 556,2	741,1	11 563,1	8 409,8	2 449,2	20 475,7	6 876,3	12 996,0	<b>3 545,8</b>
2007 ian.	44 906,3	10 207,7	9 817,0	238,7	11 708,6	8 101,4	2 217,6	22 990,0	8 227,0	14 059,6	<b>7 099,8</b>
feb.	46 016,1	10 421,8	9 931,1	318,2	11 748,9	8 094,5	2 195,3	23 845,4	8 412,4	14 777,5	<b>5 725,2</b>
mar.	47 942,5	10 642,5	10 048,6	303,1	12 064,1	8 404,4	2 231,9	25 235,9	8 821,6	15 747,6	<b>6 614,6</b>
apr.	49 595,6	11 014,0	10 370,2	311,0	12 134,1	8 691,1	2 019,2	26 447,5	9 127,5	16 652,4	<b>7 614,5</b>
mai	51 163,4	11 095,5	10 441,2	316,0	12 574,7	9 112,5	2 113,5	27 493,2	9 510,1	17 465,9	<b>7 821,9</b>
iun.	51 841,7	11 044,5	10 406,2	317,5	12 068,9	8 827,6	2 116,4	28 728,3	9 547,1	18 679,1	<b>8 393,7</b>
iul.	55 840,3	11 476,1	10 816,2	331,9	12 720,5	9 390,9	2 189,0	31 643,7	9 998,5	21 124,4	<b>8 080,9</b>
aug.	61 842,1	12 434,9	11 740,6	360,4	13 708,7	10 181,5	2 321,8	35 698,5	10 837,4	24 315,0	<b>8 386,7</b>
sep.	66 413,1	13 367,8	12 580,8	426,3	14 217,9	10 710,3	2 316,0	38 827,5	11 543,0	26 728,0	<b>8 648,6</b>
oct.	68 629,7	13 580,9	12 750,9	425,8	14 073,1	10 498,7	2 350,8	40 975,8	11 988,2	28 401,6	<b>8 879,3</b>
nov.	74 845,4	14 312,2	13 477,2	494,1	15 006,7	11 342,0	2 509,0	45 526,5	13 028,4	31 888,1	<b>9 373,8</b>
dec.	80 467,8	14 707,7	13 747,3	583,1	16 214,2	12 388,1	2 624,9	49 545,8	14 243,2	34 727,0	<b>9 570,6</b>
2008 ian.	84 917,6	15 178,9	14 215,7	593,5	17 201,8	13 251,4	2 720,3	52 536,9	15 049,3	36 888,0	<b>9 611,6</b>
feb.	86 913,3	15 210,6	14 219,4	593,2	17 131,9	13 253,6	2 665,8	54 570,8	15 311,4	38 635,6	<b>10 260,4</b>
mar.	90 501,1	16 016,3	14 938,9	664,2	17 532,5	13 648,0	2 694,4	56 952,3	15 738,2	40 571,4	<b>10 129,5</b>

\*) inclusiv titlurile de valoare negociabile.

Notă: Începând cu luna ianuarie 2007 indicatorii monetari se determină în baza Normei BNR nr.13/2006.

Seriile de date statistice aferente perioadei 2005 - 2006 sunt retratate pentru a se asigura comparabilitatea.

**7.2. DEPOZITELE CLIEŢILOR NEGUVERNAMENTALI**

(milioane RON; sfârşitul perioadei)

Perioada	Total	în lei	în valută	Total, din care:					
				Depozite ale gospodăriilor populaţiei			Depozite ale societăţilor nefinanciare		
				Total	în lei	în valută	Total	în lei	în valută
2005 dec.	<b>74 802,4</b>	<b>48 919,3</b>	<b>25 883,2</b>	34 227,6	22 014,7	12 213,0	35 577,1	23 497,6	12 079,5
2006 ian.	<b>74 605,2</b>	<b>48 455,5</b>	<b>26 149,7</b>	34 439,0	22 332,3	12 106,7	34 792,4	22 326,1	12 466,3
feb.	<b>74 368,0</b>	<b>48 132,8</b>	<b>26 235,2</b>	34 619,6	22 565,2	12 054,5	35 076,5	22 225,6	12 850,9
mar.	<b>75 898,5</b>	<b>49 491,7</b>	<b>26 406,9</b>	34 868,4	22 645,0	12 223,4	36 272,8	23 459,8	12 813,0
apr.	<b>75 415,3</b>	<b>48 921,3</b>	<b>26 494,1</b>	35 437,3	22 805,4	12 632,0	35 308,2	22 796,9	12 511,2
mai	<b>78 998,0</b>	<b>51 776,4</b>	<b>27 221,6</b>	36 253,2	23 397,3	12 855,9	37 853,8	24 941,7	12 912,1
iun.	<b>81 339,8</b>	<b>53 462,4</b>	<b>27 877,4</b>	37 377,8	24 130,8	13 247,0	39 069,8	25 851,3	13 218,6
iul.	<b>81 808,9</b>	<b>53 384,9</b>	<b>28 424,0</b>	38 021,0	24 581,0	13 440,0	38 569,0	24 957,2	13 611,8
aug.	<b>84 185,0</b>	<b>55 073,6</b>	<b>29 111,4</b>	38 507,6	24 617,2	13 890,4	40 341,2	26 686,7	13 654,4
sep.	<b>84 761,0</b>	<b>56 048,8</b>	<b>28 712,2</b>	39 254,9	24 818,2	14 436,8	40 500,9	27 575,4	12 925,5
oct.	<b>86 502,8</b>	<b>56 707,4</b>	<b>29 795,5</b>	40 041,0	25 179,9	14 861,1	41 212,8	27 724,7	13 488,1
nov.	<b>87 835,6</b>	<b>58 396,1</b>	<b>29 439,5</b>	41 114,3	26 250,2	14 864,1	41 670,6	28 446,5	13 224,1
dec.	<b>96 402,2</b>	<b>65 245,8</b>	<b>31 156,5</b>	44 124,0	28 174,3	15 949,7	46 572,2	32 923,5	13 648,7
2007 ian.	<b>94 386,7</b>	<b>64 903,0</b>	<b>29 483,7</b>	46 963,2	30 461,6	16 501,6	42 085,6	29 874,5	12 211,2
feb.	<b>96 011,1</b>	<b>65 371,5</b>	<b>30 639,5</b>	48 805,4	31 655,9	17 149,5	41 781,1	29 080,9	12 700,2
mar.	<b>98 532,1</b>	<b>67 256,2</b>	<b>31 275,9</b>	50 533,7	33 049,5	17 484,3	42 516,5	29 520,7	12 995,8
apr.	<b>98 850,1</b>	<b>67 896,3</b>	<b>30 953,8</b>	51 504,7	33 798,7	17 706,0	41 542,9	29 170,0	12 372,9
mai	<b>98 229,1</b>	<b>67 256,5</b>	<b>30 972,6</b>	52 042,1	34 137,5	17 904,6	40 614,0	28 427,3	12 186,8
iun.	<b>100 432,1</b>	<b>70 144,5</b>	<b>30 287,6</b>	53 185,4	35 770,0	17 415,3	41 358,6	29 305,1	12 053,5
iul.	<b>103 818,3</b>	<b>72 503,1</b>	<b>31 315,2</b>	55 272,2	37 161,0	18 111,2	42 423,3	30 144,4	12 278,9
aug.	<b>108 010,5</b>	<b>75 035,5</b>	<b>32 975,0</b>	56 880,5	37 452,3	19 428,2	44 544,0	32 211,3	12 332,7
sep.	<b>109 658,5</b>	<b>75 204,2</b>	<b>34 454,3</b>	58 546,2	37 722,2	20 824,0	44 798,3	32 155,7	12 642,6
oct.	<b>112 385,2</b>	<b>76 353,4</b>	<b>36 031,9</b>	59 697,2	38 451,6	21 245,6	46 381,6	32 811,9	13 569,8
nov.	<b>118 642,0</b>	<b>80 149,5</b>	<b>38 492,5</b>	63 199,0	40 149,0	23 050,1	49 110,8	34 798,8	14 312,0
dec.	<b>129 058,2</b>	<b>87 651,1</b>	<b>41 407,0</b>	67 315,6	42 415,1	24 900,4	54 862,3	39 867,5	14 994,9
2008 ian.	<b>129 194,3</b>	<b>85 726,0</b>	<b>43 468,3</b>	69 332,5	43 303,1	26 029,4	53 341,7	37 432,4	15 909,3
feb.	<b>130 993,6</b>	<b>86 564,6</b>	<b>44 429,0</b>	71 651,3	44 706,2	26 945,1	53 056,2	36 999,9	16 056,3
mar.	<b>133 549,7</b>	<b>89 100,5</b>	<b>44 449,2</b>	73 273,2	45 846,6	27 426,6	54 203,4	38 501,9	15 701,5

Notă: Începând cu luna ianuarie 2007 indicatorii monetari se determină în baza Normei BNR nr.13/2006.

Seriile de date statistice aferente perioadei 2005 - 2006 sunt retratate pentru a se asigura comparabilitatea.

**7.3. DEPOZITELE GOSPODĂRIILOR POPULAȚIEI**

(milioane RON; sfârșitul perioadei)

Perioada	Total	Depozite overnight				Depozite la termen			
		Total	în lei	în euro	în alte valute	Total	în lei		
							Total	cu scadența până la 1 an inclusiv	cu scadența mai mare de 1 an
2007 mar.	<b>50 533,7</b>	<b>16 580,8</b>	11 409,8	4 355,8	815,2	<b>33 948,0</b>	<b>21 634,7</b>	19 457,3	2 177,5
april.	<b>51 504,7</b>	<b>17 241,3</b>	11 734,2	4 683,3	823,8	<b>34 261,4</b>	<b>22 062,5</b>	19 865,1	2 197,4
mai	<b>52 042,1</b>	<b>17 519,3</b>	11 783,7	4 927,1	808,6	<b>34 520,5</b>	<b>22 351,5</b>	20 060,8	2 290,7
iun.	<b>53 185,4</b>	<b>18 645,8</b>	12 980,3	4 875,0	790,6	<b>34 535,9</b>	<b>22 786,2</b>	20 401,5	2 384,6
iul.	<b>55 272,2</b>	<b>20 157,6</b>	14 037,4	5 332,1	788,0	<b>35 110,6</b>	<b>23 119,6</b>	20 678,7	2 440,9
aug.	<b>56 880,5</b>	<b>21 041,2</b>	14 431,2	5 737,1	872,9	<b>35 835,4</b>	<b>23 017,2</b>	20 559,1	2 458,2
sep.	<b>58 546,2</b>	<b>21 942,9</b>	14 678,0	6 371,2	893,7	<b>36 600,6</b>	<b>23 041,5</b>	20 595,8	2 445,6
oct.	<b>59 697,2</b>	<b>22 456,0</b>	15 077,6	6 489,1	889,3	<b>37 237,3</b>	<b>23 370,1</b>	20 860,4	2 509,7
nov.	<b>63 199,0</b>	<b>24 338,5</b>	16 217,1	7 211,7	909,7	<b>38 858,0</b>	<b>23 929,3</b>	21 318,5	2 610,7
dec.	<b>67 315,6</b>	<b>26 397,9</b>	17 623,7	7 819,9	954,2	<b>40 916,6</b>	<b>24 790,3</b>	22 007,2	2 783,1
2008 ian.	<b>69 332,5</b>	<b>27 582,7</b>	18 305,2	8 313,3	964,1	<b>41 748,8</b>	<b>24 996,8</b>	22 238,3	2 758,5
feb.	<b>71 651,3</b>	<b>30 157,3</b>	20 029,6	9 148,4	979,3	<b>41 493,1</b>	<b>24 675,6</b>	21 887,1	2 788,5
mar.	<b>73 273,2</b>	<b>31 500,9</b>	21 105,1	9 378,0	1 017,8	<b>41 771,0</b>	<b>24 740,2</b>	21 851,8	2 888,4

Perioada	Depozite la termen (continuare)						Depozite rambursabile după notificare	Împrumuturi din operațiuni repo
	în euro			în alte valute				
	Total	cu scadența până la 1 an inclusiv	cu scadența mai mare de 1 an	Total	cu scadența până la 1 an inclusiv	cu scadența mai mare de 1 an		
2007 mar.	<b>9 239,0</b>	9 001,4	237,6	<b>3 074,3</b>	2 928,7	145,5	–	<b>4,9</b>
april.	<b>9 241,0</b>	8 997,3	243,7	<b>2 958,0</b>	2 813,5	144,5	–	<b>1,9</b>
mai	<b>9 258,3</b>	9 004,0	254,4	<b>2 910,6</b>	2 760,5	150,1	–	<b>2,3</b>
iun.	<b>9 026,6</b>	8 758,1	268,5	<b>2 723,2</b>	2 572,2	151,0	–	<b>3,6</b>
iul.	<b>9 338,6</b>	9 065,2	273,3	<b>2 652,5</b>	2 500,1	152,4	–	<b>4,0</b>
aug.	<b>10 122,2</b>	9 812,6	309,6	<b>2 695,9</b>	2 537,8	158,1	–	<b>3,8</b>
sep.	<b>10 907,0</b>	10 576,9	330,1	<b>2 652,1</b>	2 490,4	161,7	–	<b>2,7</b>
oct.	<b>11 298,9</b>	10 969,6	329,3	<b>2 568,3</b>	2 407,0	161,3	–	<b>4,0</b>
nov.	<b>12 298,8</b>	11 939,9	358,9	<b>2 630,0</b>	2 461,7	168,3	–	<b>2,6</b>
dec.	<b>13 403,6</b>	13 006,5	397,1	<b>2 722,6</b>	2 547,1	175,5	–	<b>1,1</b>
2008 ian.	<b>14 037,3</b>	13 659,9	377,3	<b>2 714,7</b>	2 545,0	169,7	–	<b>1,1</b>
feb.	<b>14 182,4</b>	13 803,8	378,6	<b>2 635,0</b>	2 472,2	162,8	–	<b>1,0</b>
mar.	<b>14 505,4</b>	14 127,4	377,9	<b>2 525,4</b>	2 376,4	149,0	–	<b>1,3</b>

#### 7.4. DEPOZITELE SOCIETĂȚILOR NEFINANCIARE, INSTITUȚIILOR FINANCIARE NEMONETARE, ADMINISTRAȚIEI PUBLICE ȘI NEREZIDENȚILOR

(milioane RON; sfârșitul perioadei)

## DEPOZITE SOCIETĂȚI NEFINANCIARE

Perioada	Total	Depozite overnight				Depozite la termen			
		Total	în lei	în euro	în alte valute	Total	în lei		
							Total	cu scadența până la 1 an inclusiv	cu scadența mai mare de 1 an
2007 mar.	42 516,5	21 123,4	14 127,5	5 568,2	1 427,7	21 390,7	15 390,8	14 993,2	397,6
apr.	41 542,9	20 450,0	13 781,4	5 274,7	1 393,9	21 088,8	15 384,6	14 962,4	422,3
mai	40 614,0	21 123,6	14 554,1	5 264,8	1 304,7	19 488,2	13 870,9	13 394,2	476,7
iun.	41 358,6	21 550,0	15 061,1	5 157,2	1 331,7	19 808,0	14 243,4	13 740,8	502,6
iul.	42 423,3	22 864,7	16 222,0	5 427,5	1 215,1	19 551,3	13 915,2	13 378,1	537,1
aug.	44 544,0	23 671,5	16 840,8	5 369,4	1 461,3	20 865,3	15 363,2	14 783,2	579,9
sep.	44 798,3	23 681,2	16 872,3	5 562,7	1 246,2	21 109,8	15 276,1	14 675,2	600,8
oct.	46 381,6	24 953,7	17 607,1	5 998,5	1 348,2	21 420,5	15 197,4	14 534,0	663,4
nov.	49 110,8	26 440,5	18 739,2	6 270,2	1 431,0	22 662,8	16 052,0	15 340,3	711,7
dec.	54 862,3	29 364,9	21 997,9	6 052,1	1 314,9	25 489,9	17 862,1	17 095,3	766,8
2008 ian.	53 341,7	28 108,9	20 066,4	6 741,3	1 301,2	25 225,2	17 358,4	16 581,9	776,6
feb.	53 056,2	27 698,5	19 659,1	6 755,9	1 283,5	25 341,7	17 324,8	16 445,1	879,7
mar.	54 203,4	27 485,5	19 708,0	6 591,4	1 186,1	26 702,7	18 778,8	17 559,3	1 219,5

Perioada	Depozite la termen (continuare)						Depozite rambursabile după notificare	Împrumuturi din operațiuni repo
	în euro			în alte valute				
	Total	cu scadența până la 1 an inclusiv	cu scadența mai mare de 1 an	Total	cu scadența până la 1 an inclusiv	cu scadența mai mare de 1 an		
2007 mar.	4 337,7	4 125,6	212,1	1 662,2	1 468,2	194,0	–	2,5
apr.	4 200,8	3 936,5	264,3	1 503,4	1 315,2	188,2	–	4,0
mai	4 051,1	3 786,3	264,9	1 566,1	1 390,1	176,0	–	2,3
iun.	4 219,5	3 974,9	244,6	1 345,1	1 216,1	129,0	–	0,5
iul.	4 266,0	3 849,9	416,1	1 370,2	1 197,4	172,7	–	7,2
aug.	4 258,7	3 819,3	439,4	1 243,4	1 075,3	168,1	–	7,3
sep.	4 718,5	4 241,0	477,5	1 115,3	989,9	125,3	–	7,3
oct.	4 887,3	4 379,6	507,7	1 335,8	1 222,2	113,6	–	7,4
nov.	5 411,8	4 864,1	547,7	1 199,0	1 038,8	160,2	–	7,5
dec.	6 289,3	5 686,4	602,9	1 338,5	1 145,1	193,4	–	7,5
2008 ian.	6 452,6	5 809,8	642,8	1 414,1	1 217,1	197,0	–	7,6
feb.	6 404,2	5 773,1	631,0	1 612,8	1 394,6	218,2	–	15,9
mar.	6 440,0	5 771,5	668,6	1 483,9	1 294,3	189,6	–	15,2



Perioada	DEPOZITE INSTITUȚII FINANCIARE NEMONETARE											
	Total	Depozite overnight				Depozite la termen						
		Total	în lei	în euro	în alte valute	Total	în lei			în euro		
							Total	cu scadența până la 1 an inclusiv	cu scadența mai mare de 1 an	Total	cu scadența până la 1 an inclusiv	cu scadența mai mare de 1 an
2007 mar.	<b>5 481,9</b>	<b>1 616,0</b>	1 183,7	333,0	99,3	<b>3 805,3</b>	<b>3 441,8</b>	2 711,7	730,0	<b>286,0</b>	271,9	14,1
apr.	<b>5 802,6</b>	<b>1 646,5</b>	1 173,6	384,2	88,7	<b>4 090,8</b>	<b>3 688,6</b>	2 920,9	767,7	<b>343,5</b>	322,4	21,1
mai	<b>5 573,0</b>	<b>1 706,6</b>	1 264,7	368,8	73,2	<b>3 801,6</b>	<b>3 362,3</b>	2 576,7	785,7	<b>375,7</b>	354,9	20,8
iun.	<b>5 888,2</b>	<b>1 822,3</b>	1 396,7	358,4	67,1	<b>4 015,6</b>	<b>3 622,3</b>	2 817,7	804,7	<b>310,2</b>	289,7	20,4
iul.	<b>6 122,8</b>	<b>1 939,3</b>	1 481,0	383,5	74,9	<b>4 149,3</b>	<b>3 682,5</b>	2 769,8	912,7	<b>358,9</b>	330,8	28,2
aug.	<b>6 586,0</b>	<b>1 664,8</b>	1 214,3	370,8	79,6	<b>4 830,5</b>	<b>4 066,9</b>	3 127,9	939,0	<b>670,1</b>	635,1	34,9
sep.	<b>6 314,0</b>	<b>1 748,3</b>	1 263,2	411,6	73,6	<b>4 475,0</b>	<b>3 972,6</b>	3 022,8	949,8	<b>417,5</b>	383,7	33,8
oct.	<b>6 306,4</b>	<b>1 916,4</b>	1 377,5	465,2	73,6	<b>4 355,3</b>	<b>3 677,6</b>	2 730,8	946,8	<b>596,8</b>	565,6	31,3
nov.	<b>6 332,2</b>	<b>1 923,7</b>	1 463,2	386,3	74,2	<b>4 404,9</b>	<b>3 735,0</b>	2 794,9	940,1	<b>628,6</b>	593,9	34,7
dec.	<b>6 880,3</b>	<b>2 189,8</b>	1 522,9	565,1	101,8	<b>4 664,6</b>	<b>3 819,7</b>	2 967,5	852,3	<b>810,6</b>	774,4	36,2
2008 ian.	<b>6 520,1</b>	<b>2 149,5</b>	1 424,7	622,7	102,1	<b>4 344,8</b>	<b>3 540,0</b>	2 645,0	895,0	<b>752,0</b>	727,9	24,2
feb.	<b>6 286,0</b>	<b>2 040,4</b>	1 283,5	638,4	118,5	<b>4 215,7</b>	<b>3 545,1</b>	2 631,0	914,1	<b>625,9</b>	601,8	24,1
mar.	<b>6 073,1</b>	<b>1 729,2</b>	1 208,7	468,7	51,8	<b>4 320,5</b>	<b>3 519,8</b>	2 599,7	920,1	<b>751,0</b>	730,9	20,0

Perioada	DEPOZITE INSTITUȚII FINANCIARE NEMONETARE					DEPOZITE ADMINISTRAȚIE PUBLICĂ				TOTAL DEPOZITE NEREZIDENȚI
	(continuare)					Total	Administrația centrală	Administrația locală	Administrația sistemelor de asigurări sociale	
	Depozite la termen (continuare)			Depozite rambursabile după notificare	Împrumuturi din operațiuni repo					
	în alte valute									
Total	cu scadența până la 1 an inclusiv	cu scadența mai mare de 1 an								
2007 mar.	<b>77,6</b>	76,6	1,0	–	<b>60,6</b>	<b>16 974,6</b>	15 154,2	1 811,2	9,2	<b>57 697,0</b>
apr.	<b>58,7</b>	57,7	0,9	–	<b>65,4</b>	<b>20 966,6</b>	19 221,0	1 742,4	3,2	<b>56 783,9</b>
mai	<b>63,6</b>	62,7	0,9	–	<b>64,7</b>	<b>22 003,1</b>	20 233,4	1 729,7	40,1	<b>59 712,7</b>
iun.	<b>83,0</b>	82,1	0,9	–	<b>50,3</b>	<b>20 798,5</b>	19 142,9	1 653,5	2,1	<b>60 483,6</b>
iul.	<b>107,8</b>	107,0	0,9	–	<b>34,1</b>	<b>22 670,5</b>	21 032,6	1 635,8	2,1	<b>51 918,3</b>
aug.	<b>93,6</b>	89,8	3,8	–	<b>90,7</b>	<b>22 867,0</b>	21 208,4	1 656,6	2,0	<b>58 306,1</b>
sep.	<b>85,0</b>	81,3	3,7	–	<b>90,7</b>	<b>24 551,4</b>	22 892,8	1 656,6	2,0	<b>63 683,8</b>
oct.	<b>80,9</b>	77,3	3,6	–	<b>34,8</b>	<b>25 196,8</b>	23 522,6	1 672,1	2,0	<b>65 764,9</b>
nov.	<b>41,3</b>	37,5	3,7	–	<b>3,6</b>	<b>22 383,9</b>	20 760,3	1 621,1	2,4	<b>70 809,9</b>
dec.	<b>34,2</b>	30,1	4,1	–	<b>25,9</b>	<b>15 820,3</b>	14 274,1	1 543,7	2,5	<b>75 442,8</b>
2008 ian.	<b>52,8</b>	51,7	1,1	–	<b>25,7</b>	<b>18 350,3</b>	16 679,3	1 668,5	2,6	<b>76 315,9</b>
feb.	<b>44,7</b>	43,5	1,2	–	<b>29,9</b>	<b>18 029,8</b>	16 329,3	1 698,5	2,0	<b>77 618,9</b>
mar.	<b>49,7</b>	48,6	1,1	–	<b>23,4</b>	<b>18 997,3</b>	17 388,6	1 607,0	1,7	<b>79 719,0</b>

**7.5. CREDITUL ACORDAT GOSPODĂRIILOR POPULAȚIEI**

(milioane RON; sfârșitul perioadei)

Perioada	Total	în funcție de valută			în funcție de destinație și valută			
		în lei	în euro	în alte valute	Credite pentru consum			
					Total	în lei	în euro	în alte valute
2007 mar.	<b>43 251,4</b>	24 968,8	16 691,6	1 591,0	<b>34 099,1</b>	23 384,3	9 976,1	738,7
apr.	<b>44 760,7</b>	25 778,1	17 119,2	1 863,4	<b>35 251,3</b>	24 142,5	10 173,8	934,9
mai	<b>46 841,7</b>	26 946,3	17 697,6	2 197,9	<b>37 001,1</b>	25 254,5	10 501,7	1 244,8
iun.	<b>48 997,6</b>	27 884,6	18 485,5	2 627,5	<b>38 907,2</b>	26 151,4	11 231,2	1 524,5
iul.	<b>52 544,1</b>	28 898,7	20 517,3	3 128,0	<b>41 615,1</b>	27 090,6	12 675,6	1 848,9
aug.	<b>57 024,4</b>	30 027,1	23 227,6	3 769,6	<b>44 904,5</b>	28 150,4	14 484,8	2 269,3
sep.	<b>60 478,0</b>	31 007,8	25 168,1	4 302,1	<b>47 371,2</b>	29 034,5	15 713,3	2 623,4
oct.	<b>63 257,9</b>	32 079,6	26 427,2	4 751,1	<b>49 601,2</b>	30 002,3	16 585,2	3 013,7
nov.	<b>67 816,6</b>	32 925,4	29 204,0	5 687,2	<b>52 733,7</b>	30 749,1	18 363,0	3 621,6
dec.	<b>71 507,7</b>	33 572,8	31 595,3	6 339,7	<b>55 108,0</b>	31 270,2	19 855,4	3 982,3
2008 ian.	<b>74 146,0</b>	33 944,2	33 086,1	7 115,7	<b>56 817,9</b>	31 567,8	20 776,0	4 474,2
feb.	<b>76 673,0</b>	34 778,4	33 990,9	7 903,7	<b>58 465,3</b>	32 270,0	21 208,3	4 987,0
mar.	<b>79 642,0</b>	35 712,0	35 200,0	8 730,0	<b>60 487,3</b>	33 056,3	21 901,9	5 529,0

Perioada	în funcție de destinație și valută (continuare)							
	Credite pentru locuințe				Credite pentru alte scopuri			
	Total	în lei	în euro	în alte valute	Total	în lei	în euro	în alte valute
2007 mar.	<b>8 403,2</b>	1 156,0	6 407,7	839,4	<b>749,1</b>	428,5	307,8	12,9
apr.	<b>8 720,7</b>	1 187,6	6 618,0	915,1	<b>788,7</b>	448,0	327,4	13,4
mai	<b>8 881,3</b>	1 194,3	6 772,3	914,6	<b>959,4</b>	497,4	423,5	38,4
iun.	<b>9 083,7</b>	1 213,8	6 852,2	1 017,7	<b>1 006,7</b>	519,4	402,0	85,3
iul.	<b>9 752,4</b>	1 237,0	7 363,0	1 152,4	<b>1 176,6</b>	571,1	478,8	126,7
aug.	<b>10 782,9</b>	1 263,4	8 193,7	1 325,8	<b>1 337,0</b>	613,3	549,2	174,6
sep.	<b>11 615,1</b>	1 312,2	8 850,4	1 452,5	<b>1 491,8</b>	661,1	604,4	226,3
oct.	<b>12 009,3</b>	1 367,3	9 186,4	1 455,6	<b>1 647,3</b>	710,0	655,6	281,7
nov.	<b>13 180,6</b>	1 414,9	10 073,6	1 692,1	<b>1 902,3</b>	761,4	767,4	373,4
dec.	<b>14 193,2</b>	1 462,2	10 838,4	1 892,5	<b>2 206,5</b>	840,3	901,4	464,8
2008 ian.	<b>14 901,9</b>	1 475,5	11 329,6	2 096,9	<b>2 426,2</b>	901,0	980,5	544,7
feb.	<b>15 493,5</b>	1 501,8	11 713,1	2 278,6	<b>2 714,2</b>	1 006,6	1 069,5	638,2
mar.	<b>16 057,5</b>	1 534,5	12 067,1	2 455,9	<b>3 097,1</b>	1 121,1	1 231,0	745,0

## 7.6. CREDITUL ACORDAT SOCIETĂȚILOR NEFINANCIARE, INSTITUȚIILOR FINANCIARE NEMONETARE, ADMINISTRAȚIEI PUBLICE ȘI NEREZIDENTILOR

(milioane RON; sfârșitul perioadei)

Perioada	CREDITE ACORDATE SOCIETĂȚILOR NEFINANCIARE												
	Total	Credite în lei				Credite în euro				Credite în alte valute			
		Total	cu scadența			Total	cu scadența			Total	cu scadența		
			până la 1 an inclusiv	mai mare de 1 an și până la 5 ani inclusiv	mai mare de 5 ani		până la 1 an inclusiv	mai mare de 1 an și până la 5 ani inclusiv	mai mare de 5 ani		până la 1 an inclusiv	mai mare de 1 an și până la 5 ani inclusiv	mai mare de 5 ani
2007 mar.	<b>52 683,5</b>	<b>25 409,0</b>	14 015,6	8 007,5	3 385,9	<b>24 048,2</b>	8 357,3	7 651,2	8 039,7	<b>3 226,4</b>	1 691,3	753,1	781,9
apr.	<b>54 681,2</b>	<b>26 492,5</b>	14 516,3	8 316,4	3 659,8	<b>25 097,7</b>	8 741,4	7 984,2	8 372,1	<b>3 091,0</b>	1 628,7	706,9	755,4
mai	<b>56 695,9</b>	<b>27 632,2</b>	15 154,5	8 471,8	4 005,9	<b>25 965,2</b>	8 853,1	8 374,5	8 737,6	<b>3 098,5</b>	1 588,1	738,0	772,4
iun.	<b>57 236,3</b>	<b>28 455,3</b>	15 610,5	8 535,2	4 309,7	<b>25 721,9</b>	8 812,9	8 115,7	8 793,3	<b>3 059,1</b>	1 593,3	711,9	753,8
iul.	<b>59 216,5</b>	<b>29 010,9</b>	15 760,1	8 606,5	4 644,3	<b>27 012,6</b>	9 101,1	8 651,8	9 259,7	<b>3 193,0</b>	1 715,1	739,1	738,9
aug.	<b>61 989,6</b>	<b>29 230,0</b>	15 359,0	8 914,5	4 956,5	<b>29 200,8</b>	9 819,9	9 327,0	10 054,0	<b>3 558,7</b>	1 920,8	854,6	783,4
sep.	<b>65 446,4</b>	<b>30 612,3</b>	16 150,9	9 165,6	5 295,8	<b>31 254,0</b>	10 608,2	9 852,0	10 793,8	<b>3 580,1</b>	1 972,6	858,4	749,1
oct.	<b>66 444,8</b>	<b>31 206,9</b>	16 304,3	9 179,3	5 723,2	<b>31 690,7</b>	10 768,0	9 679,9	11 242,8	<b>3 547,2</b>	1 982,9	818,9	745,4
nov.	<b>69 798,4</b>	<b>31 950,7</b>	16 556,6	9 317,6	6 076,6	<b>34 102,4</b>	11 461,6	10 433,3	12 207,6	<b>3 745,2</b>	2 015,6	908,8	820,8
dec.	<b>72 955,4</b>	<b>32 576,8</b>	16 723,6	9 378,4	6 474,8	<b>36 646,1</b>	11 836,1	11 417,6	13 392,4	<b>3 732,5</b>	1 911,3	970,4	850,8
2008 ian.	<b>76 408,4</b>	<b>33 892,1</b>	17 589,8	9 677,5	6 624,7	<b>38 540,1</b>	12 245,0	12 146,6	14 148,6	<b>3 976,3</b>	1 970,7	1 104,8	900,7
feb.	<b>77 831,5</b>	<b>35 047,1</b>	17 734,8	10 264,2	7 048,1	<b>38 866,3</b>	12 346,3	12 138,7	14 381,3	<b>3 918,1</b>	1 873,1	1 114,9	930,1
mar.	<b>81 092,9</b>	<b>36 767,7</b>	19 037,3	10 309,8	7 420,6	<b>40 352,8</b>	13 075,5	12 511,1	14 766,2	<b>3 972,4</b>	1 863,4	1 137,0	972,0

Perioada	CREDITE ACORDATE INSTITUȚIILOR FINANCIARE NEMONETARE					CREDITE ACORDATE ADMINISTRAȚIEI PUBLICE				CREDITE ACORDATE NEREZIDENTILOR
	Total	Societăți de asigurări		Alți intermediari financiari*		Total	Administrația centrală	Administrația locală	Administrația sistemelor de asigurări sociale	
		Total	din care: cu scadența până la 1 an inclusiv	Total	din care: cu scadența până la 1 an inclusiv					
2007 mar.	<b>3 029,3</b>	25,2	10,4	3 004,1	417,8	<b>2 694,9</b>	1 178,0	1 516,9	0,0	<b>39 038,4</b>
apr.	<b>3 164,2</b>	42,2	10,5	3 122,0	507,9	<b>2 729,4</b>	1 177,4	1 552,1	0,0	<b>22 122,6</b>
mai	<b>2 962,3</b>	32,4	0,6	2 929,8	518,9	<b>2 720,7</b>	1 084,3	1 636,4	0,0	<b>18 511,4</b>
iun.	<b>2 797,5</b>	32,4	0,9	2 765,1	550,7	<b>2 810,1</b>	1 061,1	1 749,0	0,0	<b>19 857,5</b>
iul.	<b>2 900,9</b>	35,1	3,6	2 865,8	589,3	<b>2 883,4</b>	1 056,7	1 826,6	0,0	<b>21 786,6</b>
aug.	<b>3 081,8</b>	32,6	1,0	3 049,3	663,4	<b>3 011,3</b>	1 073,0	1 938,3	0,0	<b>23 098,2</b>
sep.	<b>3 137,8</b>	32,1	0,4	3 105,7	672,6	<b>3 105,0</b>	1 065,5	2 039,5	0,0	<b>21 716,1</b>
oct.	<b>3 616,9</b>	49,2	17,2	3 567,7	1 059,6	<b>3 260,1</b>	1 104,7	2 155,3	0,0	<b>21 874,4</b>
nov.	<b>3 502,6</b>	37,8	5,2	3 464,8	1 007,9	<b>3 440,6</b>	1 060,2	2 380,4	0,0	<b>21 818,8</b>
dec.	<b>3 717,6</b>	34,5	0,6	3 683,1	1 130,5	<b>3 642,1</b>	1 046,0	2 596,1	0,0	<b>23 800,1</b>
2008 ian.	<b>3 713,1</b>	34,4	0,7	3 678,7	1 076,6	<b>4 382,1</b>	1 783,7	2 598,4	0,0	<b>23 516,4</b>
feb.	<b>3 836,4</b>	42,6	7,6	3 793,8	1 171,3	<b>4 327,5</b>	1 705,9	2 621,6	0,0	<b>19 731,2</b>
mar.	<b>3 871,9</b>	34,4	0,7	3 837,5	1 201,1	<b>4 389,6</b>	1 686,9	2 702,7	0,0	<b>19 500,9</b>

\*) Include și auxiliarii financiari.

**8. RATELE MEDII ALE DOBÂNZII PRACTICATE DE INSTITUȚIILE DE CREDIT**  
**8.1. DEPOZITE LA TERMEN ÎN LEI**  
**8.1.1. DEPOZITE EXISTENTE ÎN SOLD**  
(% p.a.)

Perioada	Depozite la termen ale gospodăriilor populației					Depozite la termen ale societăților nefinanciare			
	Total	Durata inițială				Total	Durata inițială		
		până la 1 lună inclusiv	peste 1 lună și până la 3 luni inclusiv	peste 3 luni și până la 6 luni inclusiv	peste 6 luni și până la 12 luni inclusiv		până la 1 lună inclusiv	peste 1 lună și până la 3 luni inclusiv	peste 3 luni și până la 6 luni inclusiv
2005	6,35	5,64	5,57	6,92	8,35	5,27	4,45	5,41	6,29
2006	7,25	7,08	7,19	7,49	7,46	7,03	6,16	7,73	7,93
2007	6,79	6,30	6,99	7,12	7,16	6,76	6,57	7,36	7,35
2007 mar.	6,94	6,62	6,97	7,45	7,56	6,53	6,12	7,15	7,10
apr.	6,80	6,49	6,84	7,30	7,45	7,39	7,95	7,07	7,17
mai	6,75	6,41	6,80	7,13	7,39	6,73	6,59	7,09	7,10
iun.	6,67	6,34	6,65	7,07	7,36	6,66	6,62	7,04	6,89
iul.	6,63	6,28	6,61	7,06	7,29	6,43	6,14	7,04	6,91
aug.	6,60	6,26	6,53	7,00	7,27	6,34	5,98	6,95	6,89
sep.	6,60	6,26	6,54	6,98	7,26	6,49	6,32	7,02	6,73
oct.	6,62	6,21	6,66	6,95	7,13	6,64	6,55	7,07	6,93
nov.	6,74	6,29	6,90	7,07	7,16	6,80	6,72	7,26	7,13
dec.	6,79	6,30	6,99	7,12	7,16	6,76	6,57	7,36	7,35
2008 ian.	6,83	6,33	7,02	7,18	7,29	7,14	7,13	7,52	7,51
feb.	7,05	6,66	7,13	7,35	7,40	7,67	7,90	7,97	7,60
mar.	7,34	6,82	7,47	7,60	7,50	8,09	8,30	8,79	8,08

**8.1.2. DEPOZITE NOI (lei)**  
(% p.a.)

Perioada	Depozite noi la termen ale gospodăriilor populației					Depozite noi la termen ale societăților nefinanciare			
	Total	Durata inițială				Total	Durata inițială		
		până la 1 lună inclusiv	peste 1 lună și până la 3 luni inclusiv	peste 3 luni și până la 6 luni inclusiv	peste 6 luni și până la 12 luni inclusiv		până la 1 lună inclusiv	peste 1 lună și până la 3 luni inclusiv	peste 3 luni și până la 6 luni inclusiv
2005	5,50	5,47	5,49	6,53	6,01	4,36	3,99	5,66	5,84
2006	7,02	6,91	7,31	7,63	7,45	6,12	5,64	7,53	7,51
2007	6,93	6,50	7,19	7,56	7,06	7,28	7,19	7,48	7,74
2007 mar.	6,85	6,58	7,01	7,50	7,62	7,06	6,84	7,34	7,55
apr.	6,81	6,72	6,69	7,34	7,44	8,11	8,90	6,85	7,00
mai	6,74	6,58	6,77	7,26	7,22	6,99	6,85	7,25	6,48
iun.	6,55	6,33	6,58	7,27	7,15	7,04	7,07	7,07	6,99
iul.	6,39	6,20	6,47	7,09	6,94	6,78	6,64	7,01	6,90
aug.	6,38	5,99	6,73	7,05	6,88	6,66	6,41	6,99	6,98
sep.	6,52	6,28	6,65	7,23	6,91	6,90	6,84	7,08	6,50
oct.	6,72	6,34	6,98	6,99	6,88	7,15	7,11	7,23	7,26
nov.	6,88	6,34	7,19	7,60	7,05	7,33	7,27	7,44	7,66
dec.	6,93	6,50	7,19	7,56	7,06	7,28	7,19	7,48	7,74
2008 ian.	7,01	6,78	7,08	7,55	7,50	7,78	7,78	7,79	7,82
feb.	7,38	7,01	7,74	7,93	7,71	8,55	8,62	8,52	8,06
mar.	8,17	7,73	8,44	8,89	8,20	8,85	9,02	9,23	9,04

Notă: Ratele medii ale dobânzii sunt calculate conform prevederilor Normei BNR nr.14/2006.

Datele aferente perioadei 2005 - 2006 sunt date comparabile, retratate potrivit prevederilor Normei BNR nr.14/2006.

Datele anuale sunt aferente lunii decembrie.

## 8.2. DEPOZITE LA TERMEN ÎN EURO

### 8.2.1. DEPOZITE EXISTENTE ÎN SOLD

(% p.a.)

Perioada	Depozite la termen ale gospodăriilor populației					Depozite la termen ale societăților nefinanciare			
	Total	Durata inițială				Total	Durata inițială		
		până la 1 lună inclusiv	peste 1 lună și până la 3 luni inclusiv	peste 3 luni și până la 6 luni inclusiv	peste 6 luni și până la 12 luni inclusiv		până la 1 lună inclusiv	peste 1 lună și până la 3 luni inclusiv	peste 3 luni și până la 6 luni inclusiv
2005	2,92	2,42	2,84	3,40	3,45	2,92	2,33	2,58	2,97
2006	3,16	2,92	3,11	3,38	3,51	3,31	2,89	2,94	3,24
2007	3,67	3,25	3,59	4,31	4,13	3,54	3,72	3,77	3,80
2007 mar.	3,23	2,95	3,19	3,49	3,81	2,88	2,68	3,37	2,71
apr.	3,28	3,02	3,21	3,50	3,88	3,07	2,96	3,38	3,59
mai	3,30	2,99	3,28	3,54	3,91	3,18	2,99	3,44	3,62
iun.	3,35	3,08	3,30	3,56	3,89	3,28	3,16	3,43	3,39
iul.	3,42	3,10	3,47	3,58	3,93	3,20	3,32	3,53	3,44
aug.	3,44	3,11	3,39	3,67	4,03	3,26	3,43	3,62	3,51
sep.	3,45	3,15	3,30	3,88	4,05	3,23	3,39	3,61	3,49
oct.	3,55	3,23	3,40	4,09	4,04	3,34	3,46	3,95	3,62
nov.	3,63	3,21	3,53	4,23	4,10	3,39	3,49	3,89	3,71
dec.	3,67	3,25	3,59	4,31	4,13	3,54	3,72	3,77	3,80
2008 ian.	3,72	3,27	3,60	4,43	4,28	3,60	3,73	3,84	4,02
feb.	3,79	3,44	3,65	4,40	4,23	3,55	3,62	4,05	4,00
mar.	3,88	3,51	3,78	4,44	4,33	3,63	3,74	4,22	3,79

### 8.2.2. DEPOZITE NOI (euro)

(% p.a.)

Perioada	Depozite noi la termen ale gospodăriilor populației					Depozite noi la termen ale societăților nefinanciare			
	Total	Durata inițială				Total	Durata inițială		
		până la 1 lună inclusiv	peste 1 lună și până la 3 luni inclusiv	peste 3 luni și până la 6 luni inclusiv	peste 6 luni și până la 12 luni inclusiv		până la 1 lună inclusiv	peste 1 lună și până la 3 luni inclusiv	peste 3 luni și până la 6 luni inclusiv
2005	2,54	2,33	2,79	3,42	2,68	2,30	2,22	2,67	3,35
2006	2,93	2,86	3,03	3,41	2,93	2,96	2,91	3,02	4,37
2007	3,66	3,38	3,70	4,57	4,69	3,90	3,97	3,86	3,70
2007 mar.	3,28	3,10	3,40	3,68	3,85	3,14	3,06	3,42	2,78
apr.	3,29	3,20	3,24	3,64	4,16	3,28	3,27	3,50	2,95
mai	3,23	3,00	3,41	3,71	4,20	3,35	3,38	3,35	3,28
iun.	3,37	3,13	3,58	3,77	3,93	3,51	3,50	3,42	3,50
iul.	3,50	3,19	3,94	3,94	3,83	3,36	3,42	3,49	3,01
aug.	3,49	3,29	3,47	4,18	4,09	3,66	3,67	3,76	3,94
sep.	3,52	3,21	3,60	4,57	4,31	3,57	3,55	3,81	4,10
oct.	3,66	3,32	3,78	4,62	4,42	3,74	3,66	4,01	3,95
nov.	3,69	3,20	3,91	4,63	4,49	3,70	3,65	3,89	4,10
dec.	3,66	3,38	3,70	4,57	4,69	3,90	3,97	3,86	3,70
2008 ian.	3,74	3,36	3,95	4,59	4,71	4,01	4,00	3,91	4,58
feb.	3,77	3,51	3,98	4,49	4,53	3,95	3,91	4,17	4,45
mar.	3,91	3,60	4,16	4,45	4,76	4,08	4,10	4,32	2,45

Notă: Ratele medii ale dobânzii sunt calculate conform prevederilor Normei BNR nr.14/2006.

Datele aferente perioadei 2005 - 2006 sunt date comparabile, retratate potrivit prevederilor Normei BNR nr.14/2006.

Datele anuale sunt aferente lunii decembrie.

### 8.3. CREDITE ÎN LEI

#### 8.3.1. CREDITE EXISTENTE ÎN SOLD

(% p.a.)

Perioada	Credite acordate gospodăriilor populației				Credite acordate societăților nefinanciare			
	Total	Durata inițială			Total	Durata inițială		
		până la 1 an inclusiv	peste 1 an și până la 5 ani inclusiv	peste 5 ani		până la 1 an inclusiv	peste 1 an și până la 5 ani inclusiv	peste 5 ani
2005	19,62	20,10	21,05	16,05	14,86	14,66	15,63	13,94
2006	15,32	19,33	17,02	13,65	13,34	12,94	13,93	13,04
2007	14,23	21,42	15,44	12,59	11,84	11,95	12,12	11,13
2007 mar.	14,92	21,88	16,33	12,93	12,47	12,49	12,73	11,76
april.	14,63	20,81	16,14	12,75	13,38	14,18	12,72	11,70
mai	14,74	21,85	16,45	12,69	12,65	12,68	13,05	11,72
iun.	14,56	21,35	16,22	12,64	12,01	11,92	12,49	11,41
iul.	14,46	21,57	15,85	12,60	11,83	11,75	12,29	11,22
aug.	14,38	21,51	15,72	12,57	11,52	11,42	11,95	11,03
sep.	14,30	21,63	15,59	12,52	11,51	11,46	11,91	10,98
oct.	14,33	21,21	15,56	12,64	11,67	11,72	12,01	10,98
nov.	14,27	21,19	15,48	12,63	11,78	11,84	12,14	11,08
dec.	14,23	21,42	15,44	12,59	11,84	11,95	12,12	11,13
2008 ian.	14,17	21,39	15,37	12,56	12,15	12,35	12,35	11,31
feb.	14,27	21,55	15,45	12,69	12,72	12,93	12,94	11,86
mar.	14,41	21,61	15,44	12,91	13,11	13,36	13,30	12,19

#### 8.3.2. CREDITE NOI (lei)

(% p.a.)

Perioada	Credite noi acordate gospodăriilor populației				Credite noi acordate societăților nefinanciare			
	Total	Durata inițială			Total	Durata inițială		
		până la 1 an inclusiv	peste 1 an și până la 5 ani inclusiv	peste 5 ani		până la 1 an inclusiv	peste 1 an și până la 5 ani inclusiv	peste 5 ani
2005	13,73	19,54	15,13	11,89	13,69	13,48	14,63	13,87
2006	13,86	17,25	16,03	12,51	12,10	11,86	13,03	12,96
2007	11,94	10,65	14,08	11,35	11,62	11,60	11,81	11,55
2007 mar.	12,44	13,84	14,54	11,59	11,96	11,87	13,04	11,51
april.	12,14	14,60	14,01	11,41	12,17	12,15	12,62	11,82
mai	12,27	14,66	13,78	11,66	12,29	12,29	13,07	11,39
iun.	12,43	13,57	13,80	11,83	11,45	11,29	13,12	11,14
iul.	12,24	13,09	13,39	11,73	11,13	11,22	11,36	10,31
aug.	12,16	14,43	13,48	11,61	10,54	10,43	11,11	10,67
sep.	11,93	15,48	13,29	11,34	10,30	10,21	10,97	10,22
oct.	12,35	14,45	13,73	11,80	11,17	11,29	11,35	10,38
nov.	12,20	10,16	14,13	11,63	11,46	11,60	10,93	11,22
dec.	11,94	10,65	14,08	11,35	11,62	11,60	11,81	11,55
2008 ian.	12,49	12,53	14,52	11,85	11,97	11,88	12,79	11,99
feb.	12,55	16,07	14,33	11,97	12,51	12,49	13,73	11,77
mar.	12,30	16,22	13,12	11,91	13,43	13,44	14,00	12,82

Notă: Ratele medii ale dobânzii sunt calculate conform prevederilor Normei BNR nr.14/2006.

Datele aferente perioadei 2005 - 2006 sunt date comparabile, retratate potrivit prevederilor Normei BNR nr.14/2006.

Datele anuale sunt aferente lunii decembrie.

**8.4. CREDITE ÎN EURO**  
**8.4.1. CREDITE EXISTENTE ÎN SOLD**  
 (% p.a.)

Perioada	Credite acordate gospodăriilor populației				Credite acordate societăților nefinanciare			
	Total	Durata inițială			Total	Durata inițială		
		până la 1 an inclusiv	peste 1 an și până la 5 ani inclusiv	peste 5 ani		până la 1 an inclusiv	peste 1 an și până la 5 ani inclusiv	peste 5 ani
2005	10,23	8,22	11,20	9,88	7,08	6,86	7,37	6,95
2006	9,51	9,48	10,50	9,34	7,45	6,61	7,53	8,22
2007	8,70	8,07	9,99	8,61	7,95	7,31	8,15	8,34
2007 mar.	9,27	9,20	11,24	9,00	7,29	6,91	7,43	7,57
apr.	9,13	9,22	11,10	8,89	7,30	6,80	7,50	7,64
mai	9,04	9,24	10,92	8,80	7,35	6,85	7,50	7,70
iun.	9,02	9,22	10,80	8,81	7,47	6,92	7,62	7,86
iul.	8,96	9,28	10,66	8,77	7,49	6,97	7,59	7,89
aug.	8,87	9,32	10,51	8,69	7,56	7,00	7,68	7,98
sep.	8,81	8,88	10,36	8,67	7,72	7,05	7,88	8,22
oct.	8,80	8,78	10,22	8,67	7,79	7,17	7,94	8,23
nov.	8,76	8,69	10,09	8,65	7,73	7,06	7,89	8,21
dec.	8,70	8,07	9,99	8,61	7,95	7,31	8,15	8,34
2008 ian.	8,65	7,98	9,76	8,57	7,80	7,17	7,92	8,24
feb.	8,58	7,63	9,48	8,52	7,77	7,10	7,91	8,23
mar.	8,54	7,60	9,36	8,49	7,77	7,13	7,88	8,24

**8.4.2. CREDITE NOI (euro)**  
 (% p.a.)

Perioada	Credite noi acordate gospodăriilor populației				Credite noi acordate societăților nefinanciare			
	Total	Durata inițială			Total	Durata inițială		
		până la 1 an inclusiv	peste 1 an și până la 5 ani inclusiv	peste 5 ani		până la 1 an inclusiv	peste 1 an și până la 5 ani inclusiv	peste 5 ani
2005	8,98	10,61	10,48	8,74	6,09	5,75	6,51	7,96
2006	8,58	10,12	9,32	8,42	6,84	6,32	7,22	8,16
2007	7,58	6,30	8,08	7,65	7,57	7,36	7,70	7,68
2007 mar.	8,37	9,44	9,70	8,17	7,16	6,43	7,68	7,85
apr.	8,21	8,20	9,42	8,09	6,96	6,53	6,98	7,79
mai	8,14	9,11	9,30	8,01	6,94	6,46	7,42	7,51
iun.	8,07	8,54	9,29	7,96	6,93	6,58	6,84	7,85
iul.	8,10	8,97	8,89	8,02	7,13	6,86	7,17	7,51
aug.	7,78	8,94	8,09	7,74	7,38	6,55	8,00	7,97
sep.	7,77	6,22	8,09	7,82	7,21	6,93	7,48	7,56
oct.	7,79	6,36	7,75	7,81	7,47	7,07	7,96	7,97
nov.	7,69	6,53	7,58	7,75	7,37	7,17	7,17	7,84
dec.	7,58	6,30	8,08	7,65	7,57	7,36	7,70	7,68
2008 ian.	7,64	3,66	6,53	7,80	7,43	7,32	7,44	7,58
feb.	7,45	4,31	5,81	7,69	7,26	7,04	7,42	7,47
mar.	7,44	7,40	7,13	7,47	7,53	7,28	7,53	8,07

Notă: Ratele medii ale dobânzii sunt calculate conform prevederilor Normei BNR nr.14/2006.

Datele aferente perioadei 2005 - 2006 sunt date comparabile, retratate potrivit prevederilor Normei BNR nr.14/2006.

Datele anuale sunt aferente lunii decembrie.

**8.5. DEPOZITE ÎN LEI PE TIPURI DE DEPOZITE****8.5.1. DEPOZITE EXISTENTE ÎN SOLD**

(% p.a.)

Perioada	Depozite ale gospodăriilor populației							Depozite ale societăților nefinanciare				Împrumuturi din operațiuni repo
	overnight	la termen			rambursabile după notificare			overnight	la termen			
		total	cu durata inițială până la 2 ani inclusiv	cu durata inițială peste 2 ani	total	la cel mult 3 luni inclusiv	la mai mult de 3 luni		total	cu durata inițială până la 2 ani inclusiv	cu durata inițială peste 2 ani	
2007 mar.	3,23	6,94	6,93	6,94	x	x	x	2,10	6,53	6,57	3,26	6,86
apr.	3,50	6,80	6,80	6,77	x	x	x	2,46	7,39	7,42	3,84	6,54
mai	3,68	6,75	6,75	6,74	x	x	x	1,78	6,73	6,78	3,34	7,04
iun.	3,79	6,67	6,67	6,76	x	x	x	1,76	6,66	6,71	3,30	6,49
iul.	3,87	6,63	6,62	6,75	x	x	x	1,69	6,43	6,48	3,06	6,11
aug.	3,96	6,60	6,59	6,73	x	x	x	1,48	6,34	6,38	3,13	6,29
sep.	4,08	6,60	6,58	6,73	x	x	x	1,77	6,49	6,54	3,16	6,12
oct.	4,17	6,62	6,57	7,12	x	x	x	1,88	6,64	6,69	3,28	6,44
nov.	4,16	6,74	6,70	7,17	x	x	x	1,91	6,80	6,85	3,27	6,67
dec.	4,19	6,79	6,75	7,20	x	x	x	2,00	6,76	6,82	3,28	6,72
2008 ian.	4,51	6,83	6,79	7,20	x	x	x	2,24	7,14	7,20	3,30	7,14
feb.	4,75	7,05	6,99	7,63	x	x	x	2,72	7,67	7,73	3,46	8,71
mar.	4,75	7,34	7,21	8,49	x	x	x	2,72	8,09	8,25	4,55	8,55

**8.5.2. DEPOZITE NOI LA TERMEN (lei)**

(% p.a.)

Perioada	Depozite noi ale gospodăriilor populației			Depozite noi ale societăților nefinanciare			Împrumuturi noi din operațiuni repo
	cu durata inițială până la 1 an inclusiv	cu durata inițială peste 1 an și până la 2 ani inclusiv	cu durata inițială peste 2 ani	cu durata inițială până la 1 an inclusiv	cu durata inițială peste 1 an și până la 2 ani inclusiv	cu durata inițială peste 2 ani	
2007 mar.	6,81	7,61	7,48	7,07	5,13	2,97	6,83
apr.	6,79	7,31	7,20	8,12	5,02	3,98	6,43
mai	6,71	7,65	7,19	6,99	7,14	4,32	7,01
iun.	6,51	7,09	7,16	7,05	5,20	2,22	6,32
iul.	6,37	5,60	7,19	6,78	5,34	4,05	6,07
aug.	6,34	7,00	7,18	6,67	5,29	3,66	6,17
sep.	6,49	7,19	7,19	6,90	6,41	3,51	6,07
oct.	6,68	6,91	7,70	7,16	6,83	3,78	6,63
nov.	6,86	6,85	7,65	7,34	6,33	3,41	7,06
dec.	6,92	6,69	7,66	7,29	5,66	2,81	7,58
2008 ian.	6,98	7,36	7,68	7,79	6,40	3,00	8,01
feb.	7,36	7,23	8,22	8,57	7,37	3,58	9,77
mar.	8,11	8,67	9,24	9,07	7,27	4,83	9,63

Notă: Ratele medii ale dobânzii sunt calculate conform prevederilor Normei BNR nr.14/2006.



## 8.6. DEPOZITE ÎN EURO PE TIPURI DE DEPOZITE

### 8.6.1. DEPOZITE EXISTENTE ÎN SOLD

(% p.a.)

Perioada	Depozite ale gospodăriilor populației							Depozite ale societăților nefinanciare				Împrumuturi din operațiuni repo
	overnight	la termen			rambursabile după notificare			overnight	la termen			
		total	cu durata inițială până la 2 ani inclusiv	cu durata inițială peste 2 ani	total	la cel mult 3 luni inclusiv	la mai mult de 3 luni		total	cu durata inițială până la 2 ani inclusiv	cu durata inițială peste 2 ani	
2007 mar.	1,23	3,23	3,24	3,18	x	x	x	1,21	2,88	2,87	3,13	x
apr.	1,24	3,28	3,28	3,24	x	x	x	0,95	3,07	3,07	3,00	x
mai	1,22	3,30	3,31	3,24	x	x	x	0,87	3,18	3,18	3,14	x
iun.	1,23	3,35	3,35	3,15	x	x	x	0,82	3,28	3,28	3,07	x
iul.	1,24	3,42	3,42	3,14	x	x	x	0,83	3,20	3,34	1,34	x
aug.	1,33	3,44	3,44	3,23	x	x	x	0,92	3,26	3,39	1,60	x
sep.	1,43	3,45	3,45	3,30	x	x	x	0,93	3,23	3,35	1,58	x
oct.	1,57	3,55	3,55	3,26	x	x	x	1,00	3,34	3,49	1,51	x
nov.	1,76	3,63	3,63	3,31	x	x	x	0,94	3,39	3,52	1,53	x
dec.	1,85	3,67	3,68	3,36	x	x	x	0,96	3,54	3,65	1,60	x
2008 ian.	1,95	3,72	3,72	3,36	x	x	x	0,94	3,60	3,72	1,82	x
feb.	2,16	3,79	3,79	3,36	x	x	x	1,11	3,55	3,70	1,40	x
mar.	2,20	3,88	3,88	3,34	x	x	x	1,18	3,63	3,79	1,33	x

### 8.6.2. DEPOZITE NOI LA TERMEN (euro)

(% p.a.)

Perioada	Depozite noi ale gospodăriilor populației			Depozite noi ale societăților nefinanciare			Împrumuturi noi din operațiuni repo
	cu durata inițială până la 1 an inclusiv	cu durata inițială peste 1 an și până la 2 ani inclusiv	cu durata inițială peste 2 ani	cu durata inițială până la 1 an inclusiv	cu durata inițială peste 1 an și până la 2 ani inclusiv	cu durata inițială peste 2 ani	
2007 mar.	3,27	3,80	3,46	3,15	2,40	0,90	x
apr.	3,29	3,97	3,37	3,30	0,53	0,98	x
mai	3,22	3,88	2,91	3,37	1,93	2,73	x
iun.	3,37	3,96	2,03	3,51	0,90	3,10	x
iul.	3,50	3,25	2,60	3,42	1,70	0,69	x
aug.	3,48	3,98	3,54	3,68	1,15	1,36	x
sep.	3,52	3,81	4,02	3,58	2,87	1,37	x
oct.	3,67	3,27	2,34	3,77	1,62	0,83	x
nov.	3,70	3,63	3,28	3,72	1,33	0,84	x
dec.	3,67	2,65	3,39	3,92	2,87	2,73	x
2008 ian.	3,74	3,95	3,20	4,02	2,36	3,42	x
feb.	3,77	3,29	2,64	3,96	2,67	1,60	x
mar.	3,91	3,20	2,99	4,09	2,92	3,00	x

Notă: Ratele medii ale dobânzii sunt calculate conform prevederilor Normei BNR nr. 14/2006.

**8.7. CREDITE ÎN LEI PE TIPURI DE CREDITE****8.7.1. CREDITE EXISTENTE ÎN SOLD**

(% p.a.)

Perioada	Credite acordate gospodăriilor populației												
	credite acordate pe des-coperit de cont	credite pentru locuințe				credite pentru consum				credite pentru alte scopuri			
		total	cu durata inițială			total	cu durata inițială			total	cu durata inițială		
			până la 1 an inclusiv	peste 1 an și până la 5 ani inclusiv	peste 5 ani		până la 1 an inclusiv	peste 1 an și până la 5 ani inclusiv	peste 5 ani		până la 1 an inclusiv	peste 1 an și până la 5 ani inclusiv	peste 5 ani
2007 mar.	22,07	10,82	9,26	19,18	10,26	15,11	21,96	16,22	13,18	16,31	17,41	19,03	10,51
apr.	21,34	10,69	9,32	18,52	10,20	14,79	20,85	16,03	12,99	16,16	18,69	19,32	10,19
mai	22,36	10,72	7,92	17,88	10,30	14,91	21,92	16,35	12,91	15,62	18,54	19,21	9,88
iun.	22,09	10,63	7,79	17,18	10,25	14,73	21,42	16,12	12,86	15,36	18,46	19,12	9,82
iul.	22,01	10,48	7,98	16,08	10,17	14,63	21,69	15,75	12,83	14,69	15,76	18,89	9,55
aug.	21,99	10,37	8,19	16,00	10,05	14,57	21,58	15,62	12,81	14,18	17,41	18,80	9,28
sep.	21,86	10,19	8,31	15,46	9,90	14,51	21,71	15,48	12,77	13,81	16,61	18,76	9,27
oct.	21,87	10,09	8,69	15,07	9,83	14,55	21,30	15,46	12,92	13,34	15,73	18,72	8,96
nov.	21,77	10,04	8,24	14,52	9,82	14,49	21,30	15,38	12,91	13,09	15,81	18,58	8,84
dec.	21,71	9,97	9,61	14,16	9,76	14,47	21,56	15,34	12,89	12,73	15,61	18,50	8,77
2008 ian.	21,69	9,82	9,84	13,86	9,62	14,42	21,53	15,26	12,88	12,41	15,41	18,74	8,62
feb.	21,70	9,98	10,11	13,57	9,80	14,53	21,68	15,34	13,02	12,16	16,54	18,85	8,56
mar.	21,72	10,21	10,39	13,51	10,04	14,69	21,76	15,32	13,25	12,21	16,48	18,87	8,82

Perioada	Credite acordate societăților nefinanciare			
	credite acordate pe des-coperit de cont	cu durata inițială		
		până la 1 an inclusiv	peste 1 an și până la 5 ani inclusiv	peste 5 ani
2007 mar.	13,07	12,49	12,73	11,76
apr.	23,28	14,18	12,72	11,70
mai	13,61	12,68	13,05	11,72
iun.	12,29	11,92	12,49	11,41
iul.	11,80	11,75	12,29	11,22
aug.	11,47	11,42	11,95	11,03
sep.	12,05	11,46	11,91	10,98
oct.	12,01	11,72	12,01	10,98
nov.	12,18	11,84	12,14	11,08
dec.	11,97	11,95	12,12	11,13
2008 ian.	11,91	12,35	12,35	11,31
feb.	12,97	12,93	12,94	11,86
mar.	14,01	13,36	13,30	12,19

Notă: Ratele medii ale dobânzii sunt calculate conform prevederilor Normei BNR nr.14/2006.

### 8.7.2. CREDITE NOI (lei)

(% p.a.)

Perioada	Credite noi acordate gospodăriilor populației										
	credite noi pentru locuințe						credite noi pentru consum				
	total	cu durata inițială				Dobânda anuală efectivă medie	total	cu durata inițială			Dobânda anuală efectivă medie
până la 1 an inclusiv		peste 1 an și până la 5 ani inclusiv	peste 5 ani și până la 10 ani inclusiv	peste 10 ani	până la 1 an inclusiv			peste 1 an și până la 5 ani inclusiv	peste 5 ani		
2007 mar.	8,74	x	16,76	12,97	7,80	9,60	12,47	12,79	14,24	11,79	18,48
apr.	8,00	8,71	15,91	10,72	7,51	8,63	12,27	14,02	13,77	11,68	18,29
mai	8,55	x	16,42	12,87	7,72	9,29	12,34	15,03	13,55	11,85	18,35
iun.	8,47	x	17,09	11,77	7,63	9,22	12,52	13,61	13,60	12,04	18,46
iul.	8,60	x	14,90	11,43	7,83	9,49	12,37	14,94	13,15	11,98	18,17
aug.	8,34	x	18,73	10,75	7,68	9,25	12,34	14,34	13,24	11,95	17,34
sep.	8,23	19,56	17,29	10,82	7,74	9,07	12,15	15,60	12,97	11,75	16,80
oct.	8,81	6,73	17,69	11,26	8,55	9,83	12,58	16,02	13,42	12,18	17,39
nov.	8,58	7,86	15,46	11,05	8,22	10,21	12,39	9,73	13,83	11,96	17,40
dec.	9,18	12,71	12,03	11,25	8,45	10,46	12,20	9,39	13,88	11,77	17,26
2008 ian.	9,42	9,31	13,26	12,30	8,93	10,54	12,78	11,94	14,18	12,34	17,84
feb.	9,71	9,23	11,04	15,21	9,29	11,08	12,84	15,86	13,97	12,45	17,86
mar.	10,05	9,73	13,82	12,96	9,66	11,15	12,35	16,20	12,70	12,16	17,70

Perioada	Credite noi acordate gospodăriilor populației (continuare)				Credite noi acordate societăților nefinanciare							
	credite noi pentru alte scopuri				cu valoarea până la 1 milion echivalent euro				cu valoarea peste 1 milion echivalent euro			
	total	cu durata inițială			total	cu durata inițială			total	cu durata inițială		
		până la 1 an inclusiv	peste 1 an și până la 5 ani inclusiv	peste 5 ani		până la 1 an inclusiv	peste 1 an și până la 5 ani inclusiv	peste 5 ani		până la 1 an inclusiv	peste 1 an și până la 5 ani inclusiv	peste 5 ani
2007 mar.	14,11	17,72	19,01	8,55	12,66	12,71	13,35	11,65	10,04	9,93	10,65	10,89
apr.	13,49	16,83	18,02	9,38	12,42	12,36	13,37	11,90	11,52	11,66	10,65	10,91
mai	12,76	16,29	18,58	9,19	12,84	12,91	13,58	11,53	10,70	10,73	10,64	10,29
iun.	12,85	15,22	18,30	9,14	12,41	12,37	13,51	11,51	9,50	9,37	10,83	10,17
iul.	11,85	10,14	18,68	8,73	11,87	11,97	12,37	10,80	9,34	9,40	9,52	8,48
aug.	10,95	16,05	18,81	8,14	11,77	11,88	12,22	10,75	7,58	6,96	8,36	10,49
sep.	11,44	14,41	19,90	8,16	11,77	11,88	12,11	10,78	8,18	7,97	9,28	8,70
oct.	11,61	12,80	19,37	8,38	12,07	12,11	12,51	11,38	9,50	9,64	9,21	9,15
nov.	12,23	17,38	18,71	8,56	12,18	12,25	12,59	11,32	9,65	9,82	8,86	10,71
dec.	10,52	19,68	17,58	8,33	12,21	12,30	12,46	11,52	10,33	10,14	10,68	11,69
2008 ian.	10,46	16,66	19,99	7,85	12,59	12,63	12,99	11,87	10,58	10,43	11,88	13,19
feb.	10,52	17,80	20,05	8,04	13,07	13,11	14,09	11,94	11,37	11,32	11,81	11,47
mar.	12,67	16,80	20,33	9,97	13,74	13,81	14,51	12,68	12,85	12,80	12,98	13,19

Notă: Ratele medii ale dobânzii sunt calculate conform prevederilor Normei BNR nr.14/2006.

**8.8. CREDITE ÎN EURO PE TIPURI DE CREDITE**  
**8.8.1. CREDITE EXISTENTE ÎN SOLD**  
 (% p.a.)

Perioada	Credite acordate gospodăriilor populației													
	credite acordate pe des-coperit de cont	credite pentru locuințe					credite pentru consum				credite pentru alte scopuri			
		total	cu durata inițială			total	cu durata inițială			total	cu durata inițială			
			până la 1 an inclusiv	peste 1 an și până la 5 ani inclusiv	peste 5 ani		până la 1 an inclusiv	peste 1 an și până la 5 ani inclusiv	peste 5 ani		până la 1 an inclusiv	peste 1 an și până la 5 ani inclusiv	peste 5 ani	
2007 mar.	10,57	8,21	8,09	8,16	8,21	10,00	9,34	11,45	9,67	8,15	6,89	8,52	8,07	
apr.	10,78	8,12	7,72	7,96	8,12	9,83	9,39	11,29	9,54	8,02	7,10	9,03	7,82	
mai	9,99	8,04	7,68	7,85	8,04	9,72	9,26	11,14	9,44	8,10	9,94	8,68	7,69	
iun.	9,81	7,97	7,76	7,80	7,97	9,70	9,38	11,02	9,46	7,88	7,76	8,79	7,68	
iul.	10,10	7,92	7,69	7,81	7,92	9,61	9,46	10,85	9,40	7,80	8,05	8,83	7,60	
aug.	10,13	7,82	7,65	7,83	7,82	9,50	9,52	10,68	9,31	7,82	8,14	8,93	7,61	
sep.	10,01	7,80	8,24	8,03	7,80	9,41	8,95	10,52	9,27	7,86	8,47	9,12	7,64	
oct.	10,44	7,79	8,09	8,12	7,79	9,40	8,83	10,39	9,28	7,79	8,79	8,69	7,60	
nov.	11,66	7,78	7,52	8,14	7,78	9,35	8,81	10,32	9,24	7,61	8,56	8,09	7,48	
dec.	11,20	7,76	7,61	8,15	7,76	9,27	8,11	10,24	9,19	7,55	7,90	7,99	7,45	
2008 ian.	11,07	7,66	7,51	7,92	7,66	9,26	8,03	10,02	9,20	7,32	7,83	7,66	7,24	
feb.	11,14	7,64	7,43	7,75	7,64	9,16	7,65	9,75	9,13	7,33	7,69	7,63	7,25	
mar.	11,10	7,66	7,46	7,69	7,66	9,09	7,62	9,63	9,07	7,32	7,55	7,64	7,25	

Perioada	Credite acordate societăților nefinanciare			
	credite acordate pe des-coperit de cont	cu durata inițială		
		până la 1 an inclusiv	peste 1 an și până la 5 ani inclusiv	peste 5 ani
2007 mar.	7,19	6,91	7,43	7,57
apr.	6,77	6,80	7,50	7,64
mai	6,91	6,85	7,50	7,70
iun.	6,99	6,92	7,62	7,86
iul.	6,71	6,97	7,59	7,89
aug.	6,67	7,00	7,68	7,98
sep.	6,75	7,05	7,88	8,22
oct.	6,64	7,17	7,94	8,23
nov.	6,46	7,06	7,89	8,21
dec.	6,57	7,31	8,15	8,34
2008 ian.	6,46	7,17	7,92	8,24
feb.	6,42	7,10	7,91	8,23
mar.	6,61	7,13	7,88	8,24

Notă: Ratele medii ale dobânzii sunt calculate conform prevederilor Normei BNR nr.14/2006.

### 8.8.2. CREDITE NOI (euro)

(% p.a.)

Perioada	Credite noi acordate gospodăriilor populației										
	credite noi pentru locuințe						credite noi pentru consum				
	total	cu durata inițială				Dobânda anuală efectivă medie	total	cu durata inițială			Dobânda anuală efectivă medie
până la 1 an inclusiv		peste 1 an și până la 5 ani inclusiv	peste 5 ani și până la 10 ani inclusiv	peste 10 ani	până la 1 an inclusiv			peste 1 an și până la 5 ani inclusiv	peste 5 ani		
2007 mar.	6,49	x	7,55	6,68	6,48	8,03	9,24	9,38	9,78	9,13	12,39
april.	6,48	6,80	7,29	6,97	6,45	8,03	9,01	9,30	9,64	8,92	12,06
mai	6,40	7,36	6,79	6,79	6,37	7,75	8,90	9,47	9,67	8,79	11,75
iun.	6,21	9,09	6,77	6,13	6,19	7,63	8,87	8,50	9,47	8,80	11,84
iul.	6,23	6,90	7,16	6,18	6,22	7,80	8,91	9,49	8,93	8,90	11,86
aug.	6,27	7,98	7,11	6,35	6,22	7,86	8,56	10,03	8,07	8,60	11,27
sep.	6,29	9,90	8,15	6,40	6,26	7,97	8,51	6,16	8,03	8,72	10,63
oct.	6,35	6,92	7,76	6,30	6,33	8,33	8,56	6,18	7,84	8,70	11,31
nov.	6,28	6,80	7,33	5,85	6,27	8,02	8,48	6,47	7,87	8,65	11,50
dec.	6,46	9,34	7,52	6,89	6,43	8,10	8,22	5,91	8,13	8,49	11,07
2008 ian.	6,44	7,44	6,57	6,40	6,44	8,00	8,35	3,45	6,45	8,68	11,15
feb.	6,68	8,16	7,65	6,63	6,62	8,15	7,83	1,97	5,51	8,29	10,88
mar.	6,66	7,59	7,64	7,18	6,59	8,21	7,83	7,42	6,91	7,93	10,79

Perioada	Credite noi acordate gospodăriilor populației				Credite noi acordate societăților nefinanciare							
	(continuare)				cu valoarea până la 1 milion echivalent euro				cu valoarea peste 1 milion echivalent euro			
	credite noi pentru alte scopuri				total	cu durata inițială			total	cu durata inițială		
	total	cu durata inițială				până la 1 an inclusiv	peste 1 an și până la 5 ani inclusiv	peste 5 ani		până la 1 an inclusiv	peste 1 an și până la 5 ani inclusiv	peste 5 ani
2007 mar.	6,92	11,04	7,85	6,63	7,59	6,92	7,69	8,50	6,82	6,06	7,68	7,33
april.	6,66	9,06	7,57	6,50	7,70	7,15	8,10	8,11	6,29	6,07	6,01	7,33
mai	7,39	11,52	7,30	7,36	7,56	7,11	7,89	8,05	6,39	5,96	6,82	7,00
iun.	7,24	8,18	9,21	7,17	7,39	7,08	7,13	8,17	6,50	6,20	6,58	7,33
iul.	7,36	8,47	9,34	7,18	7,61	7,26	7,84	7,91	6,77	6,56	6,77	7,14
aug.	7,35	x	12,76	7,20	7,78	7,14	7,97	8,53	7,03	6,04	8,02	7,14
sep.	7,45	10,76	9,52	7,25	7,66	7,24	8,28	7,68	6,90	6,78	6,86	7,38
oct.	7,25	10,47	7,18	7,26	8,06	7,72	8,35	8,29	7,08	6,77	7,53	7,66
nov.	6,54	6,58	6,84	6,34	8,01	7,77	7,60	8,65	6,93	6,69	6,97	7,20
dec.	7,04	8,29	8,39	6,70	8,01	7,74	8,06	8,25	7,32	7,11	7,56	7,24
2008 ian.	6,93	x	6,89	6,94	7,79	7,47	7,88	8,26	7,24	7,23	7,18	7,28
feb.	7,58	8,24	7,53	7,55	7,85	7,57	7,95	8,27	6,87	6,69	7,07	7,00
mar.	7,24	7,26	8,32	7,18	8,00	7,66	8,15	8,63	7,17	6,97	7,10	7,66

Notă: Ratele medii ale dobânzii sunt calculate conform prevederilor Normei BNR nr.14/2006.

## 9. INDICATORI DE RISC BANCAR

### 9.1. SITUAȚIA CLASIFICĂRII CREDITELOR

#### A. Expunere din credite acordate clienților din afara sectorului instituțiilor de credit și alte instituții de credit și dobânda aferentă

(milioane RON; sfârșitul perioadei)

Perioada	Total	Standard	În observație	Substandard	Îndoielnic	Pierdere
<b>Neajustată</b>						
2007 mar.	97 356,2	49 741,9	39 367,3	5 353,0	1 216,5	1 677,5
apr.	100 804,9	51 851,7	40 431,0	5 424,4	1 179,1	1 918,7
mai	104 411,5	54 124,0	41 909,3	5 036,0	1 245,3	2 096,9
iun.	107 130,8	55 462,6	43 192,4	5 196,3	975,9	2 303,6
iul.	112 366,1	57 332,1	45 534,5	5 480,9	1 467,5	2 551,1
aug.	119 561,6	59 436,5	50 124,4	5 588,8	1 304,4	3 107,5
sep.	126 238,7	61 438,1	53 280,0	6 556,1	1 677,8	3 286,7
oct.	130 519,3	62 792,5	55 356,7	7 241,6	1 758,6	3 369,9
nov.	138 022,2	65 239,0	59 835,5	7 650,1	1 865,5	3 432,1
dec.	145 091,9	67 360,4	63 606,5	8 315,2	2 074,6	3 735,2
2008 ian.	...	...	...	...	...	...
feb.	...	...	...	...	...	...
mar.	...	...	...	...	...	...
<b>Ajustată*</b>						
2007 mar.	31 032,1	20 926,7	8 244,2	809,6	200,6	851,0
apr.	31 804,4	21 514,7	8 237,2	814,0	228,8	1 009,7
mai	33 800,7	22 663,8	8 962,7	814,2	219,2	1 140,8
iun.	35 513,9	23 750,2	9 566,7	749,6	221,2	1 226,2
iul.	44 093,9	29 682,0	11 597,1	1 005,1	315,5	1 494,2
aug.	46 454,7	30 725,7	12 661,1	1 047,1	329,6	1 691,2
sep.	48 680,0	32 084,3	13 190,0	1 188,0	410,0	1 807,7
oct.	49 600,8	32 446,7	13 498,7	1 265,9	440,9	1 948,6
nov.	51 792,0	33 427,9	14 469,7	1 313,3	461,6	2 119,5
dec.	53 428,9	34 065,1	15 174,0	1 402,0	496,0	2 291,8
2008 ian.	...	...	...	...	...	...
feb.	...	...	...	...	...	...
mar.	...	...	...	...	...	...
<b>Provizioane</b>						
2007 mar.	1 525,4	–	412,2	161,9	100,3	851,0
apr.	1 698,8	–	411,9	162,8	114,4	1 009,7
mai	1 861,4	–	448,1	162,9	109,6	1 140,8
iun.	1 965,1	–	478,3	150,0	110,6	1 226,2
iul.	2 432,9	–	579,8	201,1	157,8	1 494,2
aug.	2 698,5	–	633,1	209,4	164,8	1 691,2
sep.	2 909,8	–	659,5	237,6	205,0	1 807,7
oct.	3 097,1	–	674,9	253,2	220,5	1 948,6
nov.	3 336,4	–	723,4	262,7	230,8	2 119,5
dec.	3 579,0	–	758,6	280,5	248,1	2 291,8
2008 ian.	...	...	...	...	...	...
feb.	...	...	...	...	...	...
mar.	...	...	...	...	...	...
<b>B. Expunere din elemente în afara bilanțului pentru care nu se constituie provizioane</b>						
2007 mar.	31 550,5	20 669,6	8 699,6	1 186,1	88,5	906,7
apr.	32 318,7	21 390,6	8 885,0	1 059,3	104,3	879,5
mai	32 344,7	21 336,4	8 557,5	1 097,5	152,3	1 201,0
iun.	32 983,0	22 141,0	8 443,7	1 156,0	125,9	1 116,4
iul.	34 057,3	22 582,6	8 989,9	1 361,0	103,8	1 020,0
aug.	35 704,2	23 670,3	9 476,4	1 227,1	251,8	1 078,6
sep.	36 707,7	23 793,5	9 697,8	1 682,4	291,6	1 242,4
oct.	37 728,4	24 665,2	9 670,4	1 692,5	160,5	1 539,8
nov.	39 675,0	25 809,8	10 913,9	1 639,1	213,1	1 099,1
dec.	43 140,6	29 094,6	10 978,4	1 783,6	274,6	1 009,4
2008 ian.	...	...	...	...	...	...
feb.	...	...	...	...	...	...
mar.	...	...	...	...	...	...

**C. Expunere din plasamente constituite la alte instituții de credit  
și dobânda aferentă**

Perioada	Total	Standard	Substandard	Îndoielnic	Pierdere
<b>Neajustată</b>					
2007 mar.	6 434,7	6 434,2	–	–	0,5
apr.	8 171,8	8 171,3	–	–	0,5
mai	6 898,3	6 897,8	–	–	0,5
iun.	8 803,2	8 802,7	–	–	0,5
iul.	10 362,5	10 362,0	–	–	0,5
aug.	7 018,8	7 018,3	–	–	0,5
sep.	5 790,2	5 789,7	–	–	0,5
oct.	7 720,9	7 720,4	–	–	0,5
nov.	8 003,0	8 002,4	–	–	0,6
dec.	10 642,0	10 641,5	–	–	0,5
2008 ian.	...	...	...	...	...
feb.	...	...	...	...	...
mar.	...	...	...	...	...
<b>Ajustată*</b>					
2007 mar.	5 867,8	5 867,3	–	–	0,5
apr.	7 731,8	7 731,3	–	–	0,5
mai	6 553,3	6 552,8	–	–	0,5
iun.	8 009,6	8 009,1	–	–	0,5
iul.	9 748,1	9 747,6	–	–	0,5
aug.	6 414,4	6 413,9	–	–	0,5
sep.	5 147,5	5 147,0	–	–	0,5
oct.	7 136,7	7 136,2	–	–	0,5
nov.	7 189,5	7 188,9	–	–	0,6
dec.	9 390,3	9 389,8	–	–	0,5
2008 ian.	...	...	...	...	...
feb.	...	...	...	...	...
mar.	...	...	...	...	...
<b>Provizioane</b>					
2007 mar.	0,5	–	–	–	0,5
apr.	0,5	–	–	–	0,5
mai	0,5	–	–	–	0,5
iun.	0,5	–	–	–	0,5
iul.	0,5	–	–	–	0,5
aug.	0,5	–	–	–	0,5
sep.	0,5	–	–	–	0,5
oct.	0,5	–	–	–	0,5
nov.	0,6	–	–	–	0,6
dec.	0,5	–	–	–	0,5
2008 ian.	...	...	...	...	...
feb.	...	...	...	...	...
mar.	...	...	...	...	...

\*) Conform Regulamentului BNR nr.5/2002, modificat prin Regulamentele BNR nr.7/2002, 8/2005, 12/2006, 4/2007 și 5/2007; expunere față de un debitor din care a fost dedusă valoarea garanțiilor ajustate cu coeficienții prevăzuți în reglementările BNR.

## 9.2. PRINCIPALII INDICATORI DE PRUDENȚIALITATE

(procente)

Perioada	Raport de solvabilitate (>12%)	Rata capitalului propriu (Capital propriu/ Total activ)	Rata generală de risc	Plasamente și credite interbancare (valoare brută)/ Total activ (valoare brută)	Credite acordate clienței (valoare brută)/ Total activ (valoare brută)	Credite restante și îndoielnice (valoare netă)/ Total portofoliu credite (valoare netă)
2005	21,07	9,18	47,61	29,50	46,60	0,26
2006	18,12	8,63	53,01	35,97	53,17	0,20
2007	12,70	6,78	56,97	30,09	59,28	0,23
2007 mar.	16,16	8,44	55,59	30,75	55,52	0,23
apr.	x	8,30	x	29,24	56,28	0,25
mai	x	8,35	x	29,17	58,12	0,24
iun.	15,03	8,23	57,00	29,91	57,49	0,31
iul.	x	8,20	x	29,37	59,27	0,25
aug.	x	8,03	x	28,78	59,56	0,23
sep.	14,03	7,91	58,17	27,78	60,59	0,29
oct.	x	7,67	x	27,54	60,90	0,24
nov.	x	7,21	x	28,45	60,82	0,26
dec.	12,70	6,78	56,97	30,09	59,28	0,23
2008 ian.	x	...	x	...	...	...
feb.	x	...	x	...	...	...
mar.	x	...	x	...	...	...

Perioada	Total creanțe restante și îndoielnice (valoare netă)/ Total activ (valoare netă)	Total creanțe restante și îndoielnice (valoare netă)/ Capitalul propriu (din raportarea prudențială a fondurilor proprii)	Total creanțe restante și îndoielnice (valoare netă)/ Surse atrase și împrumutate	Rata riscului de credit (Expunere neajustată, aferentă creditelor și dobânzilor clasificate în categoriile îndoielnic și pierdere/ Total credite și dobânzi clasificate, exclusiv elementele în afara bilanșului)*	Indicatorul de lichiditate (Lichiditate efectivă/ Lichiditate necesară)**
2005	0,15	1,36	0,18	2,61	2,59
2006	0,14	1,54	0,16	2,81	2,31
2007	0,19	2,63	0,21	3,99	2,15
2007 mar.	0,17	2,00	0,20	2,96	2,42
apr.	0,19	2,24	0,22	3,07	2,40
mai	0,18	2,07	0,21	3,19	2,43
iun.	0,23	2,64	0,26	3,05	2,38
iul.	0,20	2,26	0,22	3,57	2,42
aug.	0,19	2,16	0,21	3,68	2,33
sep.	0,24	2,91	0,27	3,92	2,31
oct.	0,20	2,50	0,22	3,92	2,30
nov.	0,20	2,73	0,23	3,83	2,26
dec.	0,19	2,63	0,21	3,99	2,15
2008 ian.	...	...	...	...	...
feb.	...	...	...	...	...
mar.	...	...	...	...	...

\*) Conform Regulamentului BNR nr.5/2002, modificat prin Regulamentele BNR nr.7/2002, 8/2005, 12/2006, 4/2007 și 5/2007;

\*\*) Indicatorul a fost introdus începând cu luna iulie 2001 (conform Normei BNR nr.1/2001); nivelul minim reglementat este 1; începând cu iunie 2003 metodologia de calcul a fost modificată conform Normei BNR nr.7/2003.



## 9.3. INFORMAȚII DE RISC BANCAR

Perioada	Total sume datorate - Risc global (mil. RON)	Total sume restante (mil. RON)	Număr debitori (persoane fizice și juridice)	Număr debitori cu restanțe (persoane fizice și juridice)	Număr interogări ale bazei de date a CRB pentru debitorii proprii și potențiali	Număr interogări ale bazei de date a CRB pentru debitorii potențiali, cu acordul acestora	Număr debitori raportați de două sau mai multe instituții de credit (persoane fizice și juridice)	Număr credite acordate și angajamente asumate de către instituții de credit
2005	68 240	1 752	239 558	14 860	498 568	495 428	12 860	388 089
2006	102 189	1 667	478 877	38 752	703 360	699 549	33 969	740 117
2007	167 707	2 009	820 169	75 531	763 201	759 349	69 981	1 268 140
2007 mar.	113 763	1 775	528 298	42 294	1 072 425	1 067 121	39 919	821 131
apr.	117 093	1 844	549 611	46 401	958 564	953 631	41 960	854 279
mai	120 295	1 828	576 096	44 250	1 153 646	1 148 675	44 663	900 727
iun.	120 604	1 916	607 672	51 588	1 035 891	1 031 166	48 146	952 708
iul.	128 046	1 967	648 341	53 468	1 067 911	1 063 131	52 237	1 014 651
aug.	136 244	1 996	688 979	55 779	1 065 887	1 061 459	55 980	1 076 255
sep.	144 001	2 061	724 978	69 335	932 420	928 041	59 578	1 127 392
oct.	148 929	2 019	753 236	64 523	1 015 061	1 009 024	62 307	1 171 699
nov.	158 808	2 097	792 048	71 017	1 014 179	1 008 349	66 660	1 230 714
dec.	167 707	2 009	820 169	75 531	763 201	759 349	69 981	1 268 140
2008 ian.	173 123	2 216	839 717	77 747	722 731	716 642	71 905	1 291 891
feb.	178 997	2 230	862 581	87 025	921 192	914 551	73 873	1 327 583
mar.	186 268	2 136	888 582	90 779	963 966	956 850	76 667	1 375 154

## 9.4. RESTANȚE MAI MARI DE 30 DE ZILE ÎNREGISTRATE DE PERSOANELE FIZICE

(mii RON, dacă nu se specifică altfel)

Perioada	Număr persoane fizice cu restanțe >30 zile	Număr restanțe	Total sume restante, din care:	Moneda			Categoria de întârziere			Credite scoase în afara bilanțului
				Leu	Euro	Dolar SUA	Între 31 și 60 zile	Între 61 și 90 zile	Peste 90 zile	
2007 mar.	301 013	374 969	325 630,2	284 315,8	37 990,4	3 205,4	14 613,9	8 868,1	100 029,7	202 118,5
apr.*	240 013	294 831	379 751,9	326 951,1	50 467,9	2 199,5	19 400,7	12 526,0	161 085,2	184 876,9
mai	284 701	359 380	409 606,5	354 210,7	53 412,8	1 854,2	17 600,3	17 744,4	192 775,5	179 623,6
iun.	296 254	375 873	429 935,4	373 792,8	54 233,7	1 762,7	17 360,5	17 144,1	208 127,4	185 443,7
iul.	325 333	417 041	476 412,2	415 470,4	58 970,8	1 770,0	18 970,7	17 532,6	251 368,2	186 675,9
aug.	329 679	424 353	484 149,5	416 292,5	65 753,0	1 883,4	18 747,4	18 139,3	267 543,4	177 850,1
sep.	339 024	436 094	505 368,5	430 664,3	72 668,2	1 695,7	21 269,2	20 441,7	285 828,8	175 956,0
oct.	354 044	451 467	497 647,9	421 842,7	73 901,1	1 544,2	24 659,4	20 053,4	289 469,6	161 594,9
nov.	357 347	463 528	571 783,1	475 114,5	94 424,8	1 694,5	25 212,1	23 844,2	356 979,9	163 811,5
dec.	352 394	464 542	573 266,4	489 224,9	81 824,7	1 525,2	25 109,2	24 356,6	378 234,0	141 805,6
2008 ian.	366 154	483 873	582 489,9	492 185,9	87 976,2	1 316,7	24 664,6	22 740,9	402 378,9	124 762,7
feb.	374 900	495 090	627 265,7	536 224,7	88 673,0	1 262,9	23 870,1	21 850,0	429 412,8	126 624,3
mar.	365 334	481 641	627 749,2	532 461,2	92 562,2	1 235,5	20 699,5	21 005,0	433 090,0	125 240,3

Sursa: Biroul de Credit S.A.

\*) Până în luna martie 2007, sursa datelor a fost Centrala Riscurilor Bancare (a se vedea precizările metodologice), iar indicatorii includeau restanțele aferente expunerilor mai mici de 20 000 RON.

## 9.5. CREDITE ACORDATE ȘI ANGAJAMENTE ASUMATE DE INSTITUȚIILE DE CREDIT\*

(milioane RON)

Perioada	Total sume acordate	Forma de proprietate a beneficiarului de credit							Moneda			
		Proprie- tate privată	Proprie- tate de stat	Proprietate mixtă		Proprie- tate coope- ratistă	Persoane fizice	Proprie- tate obștească	Leu	Euro	Dolar SUA	Alte valute
				Societăți comerciale cu partici- pare de capital străin	Societăți comerciale cu partici- pare de capital privat și de stat autohton							
2005	74 694	52 053	7 618	2 719	1 569	100	10 324	311	25 859	36 701	11 991	142
2006	117 998	79 062	10 055	2 409	2 211	159	23 614	489	48 737	58 640	9 812	809
2007	186 372	116 173	12 548	3 473	2 494	200	50 644	841	70 291	99 707	10 285	6 090
2007 mar.	131 429	88 410	10 801	2 521	2 216	170	26 855	456	52 544	67 542	9 998	1 345
apr.	135 218	90 552	10 824	2 610	2 214	181	28 350	489	54 119	69 528	9 826	1 745
mai	140 122	93 570	10 907	2 666	2 025	184	30 205	564	56 343	71 942	9 668	2 169
iun.	143 447	94 340	10 865	2 774	2 054	189	32 661	563	58 219	72 824	9 747	2 656
iul.	150 983	98 137	11 158	3 124	1 932	189	35 705	739	59 944	78 066	9 724	3 249
aug.	157 717	101 447	11 509	2 904	2 049	197	38 860	752	61 853	82 317	9 943	3 604
sep.	164 244	104 403	11 744	3 157	2 039	199	41 941	762	64 015	86 000	9 985	4 245
oct.	171 469	108 680	11 866	3 031	2 172	203	44 720	797	66 267	90 429	10 022	4 751
nov.	179 154	112 088	12 208	3 241	2 578	201	47 992	845	68 531	94 809	10 292	5 521
dec.	186 372	116 173	12 548	3 473	2 494	200	50 644	841	70 291	99 707	10 285	6 090
2008 ian.	189 487	117 708	12 537	3 234	2 415	199	52 554	839	71 219	101 597	10 212	6 459
feb.	200 312	123 393	12 649	3 192	2 488	200	57 532	858	73 394	109 069	9 914	7 935
mar.	207 875	128 213	12 642	3 185	2 538	210	60 225	864	76 421	112 700	10 019	8 735

Perioada	Total sume acordate	Sector de activitate							Forma de proprietate a instituțiilor de credit		Încadrarea juridică a instituțiilor de credit	
		Industria	Servicii	Con- strucții	Agri- cultură, silvi- cultură, pisci- cultură	Activi- tăți de inter- medieri finan- ciare și asigurări	Adminis- trație publică și apărare, asigurări sociale din sistemul public, învățământ, sănătate și asistență socială	Persoane fizice și gospo- dării perso- nale	Instituții de credit de stat și cu capital majoritar de stat	Instituții de credit private și cu capital majoritar privat	Instituții de credit - persoane juridice române	Sucursa- lele din România ale insti- tuțiilor de credit străine
2005	74 694	22 529	25 242	4 593	1 592	5 108	5 307	10 324	922	73 772	69 176	5 518
2006	117 998	30 001	39 694	8 062	2 978	6 966	6 683	23 614	1 883	116 115	110 249	7 749
2007	186 372	39 303	63 234	13 134	3 949	7 457	8 652	50 644	4 119	182 253	174 274	12 098
2007 mar.	131 429	32 220	45 478	9 268	3 074	7 798	6 737	26 855	2 191	129 237	123 100	8 329
apr.	135 218	32 502	46 574	9 712	3 195	8 052	6 833	28 350	2 342	132 877	126 726	8 492
mai	140 122	33 095	48 464	10 223	3 377	7 969	6 789	30 205	2 566	137 556	131 225	8 897
iun.	143 447	33 808	48 886	10 546	3 513	7 138	6 895	32 661	2 803	140 644	134 424	9 023
iul.	150 983	35 124	50 976	10 956	3 557	7 309	7 356	35 705	3 101	147 882	141 569	9 415
aug.	157 717	35 966	52 887	11 335	3 664	7 453	7 553	38 860	3 295	154 422	147 829	9 888
sep.	164 244	36 876	55 334	11 712	3 707	7 095	7 581	41 941	3 458	160 787	153 519	10 726
oct.	171 469	37 262	58 088	12 286	3 865	7 228	8 020	44 720	3 695	167 774	160 628	10 841
nov.	179 154	38 694	59 968	12 792	3 881	7 555	8 272	47 992	3 942	175 211	167 722	11 431
dec.	186 372	39 303	63 234	13 134	3 949	7 457	8 652	50 644	4 119	182 253	174 274	12 098
2008 ian.	189 487	40 099	60 597	16 948	4 464	8 179	6 647	52 554	4 255	185 232	177 218	12 269
feb.	200 312	41 847	63 897	17 175	4 566	8 475	6 819	57 532	4 517	195 795	187 611	12 701
mar.	207 875	42 677	66 828	17 982	4 776	8 494	6 893	60 225	4 836	203 039	194 246	13 628

Perioada	Total sume acordate	Tip de risc									Termen de acordare		
		Credite de trezorerie	Credite pentru finan- țarea stocu- rilor și pentru echipa- mente	Credite pentru finan- țarea opera- țiunilor de comerț exterior	Creanțe comer- ciale	Credite pentru investiții imobi- liare	Obliga- țiuni	Alte credite acordate clientelei	Angaja- mente asumate în numele debitoru- lui față de o persoană fizică sau juridică non- bancară	Credite de consum și vânzări în rate	Pe termen scurt (până la 12 luni)	Pe termen mediu (1-5 ani)	Pe termen lung (peste 5 ani)
2005	74 694	28 844	13 951	891	2 070	7 779	88	11 955	9 117	x	26 277	24 780	23 638
2006	117 998	43 694	23 151	403	2 690	13 540	86	21 706	12 727	x	36 525	36 319	45 154
2007	186 372	64 276	33 144	237	3 009	26 186	99	41 005	18 415	x	48 732	50 690	86 950
2007 mar.	131 429	47 093	25 884	325	2 865	15 455	116	24 496	15 195	x	38 087	40 494	52 848
april.	135 218	48 403	26 080	302	3 005	16 263	116	25 247	15 802	x	39 521	41 115	54 582
mai	140 122	50 274	26 938	302	2 978	17 095	116	26 081	16 337	x	41 003	42 276	56 843
iun.	143 447	52 820	27 912	300	2 670	17 752	142	27 597	14 255	x	41 344	42 355	59 748
iul.	150 983	55 042	29 151	295	2 816	19 070	169	29 052	15 390	x	42 961	43 486	64 536
aug.	157 717	57 290	30 123	300	2 971	20 617	169	30 456	15 792	x	44 113	44 808	68 795
sep.	164 244	59 546	31 088	297	3 078	22 127	169	31 384	16 556	x	45 509	45 937	72 798
oct.	171 469	60 757	30 659	225	2 857	23 090	168	36 437	17 276	x	46 576	46 836	78 056
nov.	179 154	62 518	31 689	237	2 961	24 520	168	39 121	17 938	x	47 931	49 013	82 209
dec.	186 372	64 276	33 144	237	3 009	26 186	99	41 005	18 415	x	48 732	50 690	86 950
2008 ian.	189 487	64 604	34 057	133	2 971	26 936	128	42 193	18 465	x	48 748	52 037	88 702
feb.	200 312	52 729	33 779	129	3 124	31 040	128	24 794	18 871	35 717	49 363	56 010	94 939
mar.	207 875	54 753	34 633	186	3 179	32 143	128	25 602	19 983	37 268	51 426	57 698	98 751

\*) Se referă la expunerea față de un singur debitor, expunere egală sau mai mare de 20 000 RON, și reprezintă 86,6 la sută din valoarea creditelor acordate și a angajamentelor asumate de către sistemul bancar, conform datelor Centralei Riscurilor Bancare la 31.12.2007. Suma acordată reprezintă creditul acordat sau angajamentul asumat conform contractului. Suma acordată nu este actualizată în luna curentă pentru creditele sau angajamentele acordate în valută raportate în lunile anterioare.

## 9.6. CREDITE ACORDATE DE INSTITUȚIILE DE CREDIT\*

(milioane RON)

Perioada	Total sume acordate	Forma de proprietate a beneficiarului de credit							Moneda			
		Proprie- tate privată	Proprie- tate de stat	Proprietate mixtă		Proprie- tate coope- ratistă	Persoane fizice	Proprie- tate obștească	Leu	Euro	Dolar SUA	Alte valute
				Societăți comer- ciale cu partici- pare de capital străin	Societăți comer- ciale cu partici- pare de capital privat și de stat autohton							
2005	65 577	46 393	5 885	1 313	1 284	95	10 298	309	24 126	33 035	8 320	94
2006	105 271	69 811	8 463	957	1 841	151	23 561	488	45 574	52 230	6 721	747
2007	167 957	102 330	10 474	1 594	1 957	198	50 566	839	65 547	89 417	6 990	6 003
2007 mar.	116 234	76 830	9 153	953	1 865	165	26 814	454	49 088	59 160	6 694	1 292
apr.	119 416	78 454	9 176	948	1 858	177	28 319	484	50 566	60 554	6 612	1 684
mai	123 785	80 960	9 186	1 043	1 684	182	30 171	559	52 580	62 711	6 389	2 107
iun.	129 192	83 750	9 293	1 057	1 723	187	32 623	559	54 392	65 674	6 531	2 594
iul.	135 593	86 583	9 622	1 218	1 588	187	35 661	736	56 080	69 601	6 730	3 182
aug.	141 925	89 725	9 632	1 116	1 694	195	38 815	749	57 636	73 853	6 900	3 536
sep.	147 688	92 216	9 768	1 174	1 672	197	41 901	760	59 561	77 069	6 889	4 170
oct.	154 193	95 591	10 043	1 175	1 713	201	44 675	795	61 806	80 717	6 989	4 682
nov.	161 216	98 592	10 321	1 356	1 970	199	47 935	843	63 813	84 900	7 046	5 456
dec.	167 957	102 330	10 474	1 594	1 957	198	50 566	839	65 547	89 417	6 990	6 003
2008 ian.	171 022	103 786	10 514	1 340	1 893	198	52 453	837	66 571	90 946	7 129	6 376
feb.	181 441	108 925	10 679	1 342	1 998	199	57 442	856	68 765	97 930	6 900	7 845
mar.	187 892	112 732	10 625	1 328	2 013	209	60 124	861	71 214	101 058	6 963	8 658

Perioada	Total sume acordate	Sector de activitate						
		Industria	Servicii	Construcții	Agricultură, silvicultură, piscicultură	Activități de intermedieri financiare și asigurări	Administrație publică și apărare, asigurări sociale din sistemul public, învățământ, sănătate și asistență socială	Persoane fizice și gospodării personale
2005	65 577	19 055	22 226	3 336	1 518	4 943	4 202	10 298
2006	105 271	25 138	35 072	6 245	2 770	6 623	5 862	23 561
2007	167 957	32 745	56 479	9 777	3 783	6 912	7 696	50 566
2007 mar.	116 234	27 118	39 528	6 999	2 903	7 010	5 862	26 814
apr.	119 416	27 390	40 443	7 330	3 030	6 971	5 932	28 319
mai	123 785	27 925	42 046	7 668	3 203	6 882	5 890	30 171
iun.	129 192	28 620	43 636	8 016	3 343	6 899	6 056	32 623
iul.	135 593	29 571	45 100	8 310	3 419	6 991	6 541	35 661
aug.	141 925	30 160	47 007	8 604	3 488	7 130	6 723	38 815
sep.	147 688	30 691	49 089	8 956	3 537	6 778	6 737	41 901
oct.	154 193	31 123	51 187	9 333	3 694	6 927	7 254	44 675
nov.	161 216	32 085	53 386	9 634	3 712	7 016	7 450	47 935
dec.	167 957	32 745	56 479	9 777	3 783	6 912	7 696	50 566
2008 ian.	171 022	33 587	53 592	13 164	4 273	7 555	6 398	52 453
feb.	181 441	35 198	56 868	13 171	4 389	7 775	6 596	57 442
mar.	187 892	35 934	59 029	13 815	4 555	7 773	6 660	60 124

Perioada	Forma de proprietate a instituțiilor de credit		Încadrarea juridică a instituțiilor de credit		Termen de acordare		
	Instituții de credit de stat și cu capital majoritar de stat	Instituții de credit private și cu capital majoritar privat	Instituții de credit - persoane juridice române	Sucursalele din România ale instituțiilor de credit străine	Pe termen scurt (până la 12 luni)	Pe termen mediu (1-5 ani)	Pe termen lung (peste 5 ani)
2005	907	64 670	60 698	4 878	23 800	20 470	21 307
2006	1 872	103 399	98 589	6 682	32 752	29 484	43 035
2007	4 093	163 864	157 609	10 348	43 323	40 601	84 033
2007 mar.	2 172	114 061	109 069	7 166	34 403	31 830	50 001
apr.	2 323	117 093	112 081	7 335	35 304	32 401	51 712
mai	2 540	121 245	116 087	7 698	36 473	33 379	53 934
iun.	2 776	126 416	121 369	7 824	37 244	34 574	57 374
iul.	3 083	132 511	127 378	8 217	38 556	34 874	62 164
aug.	3 277	138 649	133 344	8 581	39 323	36 317	66 284
sep.	3 438	144 250	138 505	9 184	40 581	36 866	70 241
oct.	3 671	150 523	144 919	9 275	41 296	37 649	75 248
nov.	3 915	157 300	151 395	9 820	42 658	39 376	79 181
dec.	4 093	163 864	157 609	10 348	43 323	40 601	84 033
2008 ian.	4 229	166 793	160 507	10 515	43 465	41 774	85 783
feb.	4 491	176 949	170 504	10 936	44 304	45 516	91 621
mar.	4 808	183 083	176 098	11 794	46 036	46 486	95 370

\*) Se referă la expunerea față de un singur debitor, expunere egală sau mai mare de 20 000 RON, și reprezintă 85,1 la sută din valoarea creditelor acordate de către sistemul bancar, conform datelor Centralei Riscurilor Bancare la 31.12.2007. Suma acordată reprezintă creditul acordat conform contractului. Suma acordată nu este actualizată în luna curentă pentru creditele acordate în valută raportate în lunile anterioare.

### 9.7. SITUAȚIA INSTRUMENTELOR DE PLATĂ DE DEBIT REFUZATE

Perioada	Total		din care: motive majore	
	Număr	Sumă (mii RON)	Număr	Sumă (mii RON)
<b>1) Cecuri</b>				
2007 mar.	1 203	21 358,5	1 067	18 659,5
apr.	1 328	26 820,0	1 188	23 954,5
mai	1 677	31 612,3	1 482	28 577,8
iun.	1 739	33 515,3	1 585	29 590,2
iul.	1 800	36 693,6	1 663	33 364,5
aug.	1 657	40 312,8	1 483	30 898,2
sep.	1 251	29 461,3	1 105	26 790,9
oct.	1 676	40 770,1	1 534	35 961,0
nov.	1 628	35 431,9	1 470	29 234,4
dec.	1 301	31 340,5	1 164	26 026,0
2008 ian.	1 495	38 132,7	1 322	34 018,1
feb.	1 233	61 137,0	1 130	56 612,0
mar.	1 438	45 557,1	1 306	40 741,0
<b>2) Cambii</b>				
2007 mar.	–	–	–	–
apr.	1	1,7	–	–
mai	–	–	–	–
iun.	–	–	–	–
iul.	3	33,3	1	6,3
aug.	–	–	–	–
sep.	1	398,1	–	–
oct.	–	–	–	–
nov.	–	–	–	–
dec.	–	–	–	–
2008 ian.	–	–	–	–
feb.	–	–	–	–
mar.	–	–	–	–
<b>3) Bilete la ordin</b>				
2007 mar.	10 919	99 968,9	9 223	85 141,5
apr.	10 514	88 618,3	8 786	75 656,7
mai	12 590	122 321,6	10 285	106 553,7
iun.	11 901	109 230,4	9 780	91 398,0
iul.	14 034	132 892,0	11 524	111 852,3
aug.	12 990	137 084,1	10 530	110 517,2
sep.	11 824	146 035,8	9 697	125 538,9
oct.	15 256	152 681,3	12 167	127 630,3
nov.	16 052	129 552,4	12 537	105 862,1
dec.	14 040	134 798,2	11 478	115 774,3
2008 ian.	14 837	227 609,7	11 515	198 511,2
feb.	14 778	159 081,1	11 714	132 062,9
mar.	15 618	212 460,7	12 936	187 363,2
<b>Total</b>				
2007 mar.	12 122	121 327,5	10 290	103 801,0
apr.	11 843	115 439,9	9 974	99 611,2
mai	14 267	153 933,9	11 767	135 131,5
iun.	13 640	142 745,6	11 365	120 988,2
iul.	15 837	169 618,9	13 188	145 223,2
aug.	14 647	177 396,9	12 013	141 415,4
sep.	13 076	175 895,2	10 802	152 329,8
oct.	16 932	193 451,4	13 701	163 591,3
nov.	17 680	164 984,3	14 007	135 096,5
dec.	15 341	166 138,7	12 642	141 800,3
2008 ian.	16 332	265 742,4	12 837	232 529,4
feb.	16 011	220 218,1	12 844	188 674,9
mar.	17 056	258 017,7	14 242	228 104,2

### 9.8. SITUAȚIA TITULARILOR DE CONT CARE AU GENERAT INCIDENTE DE PLATĂ

Perioada	Total (număr)	Persoane cu risc	Persoane aflate în interdicție
2007 mar.	409	377	3
apr.	365	325	–
mai	388	320	2
iun.	337	301	2
iul.	356	304	–
aug.	256	215	–
sep.	289	252	–
oct.	394	340	–
nov.	440	380	2
dec.	334	288	1
2008 ian.	545	498	–
feb.	479	420	–
mar.	407	367	–
<b>2) Persoane juridice</b>			
2007 mar.	3 870	3 409	458
apr.	3 943	3 480	508
mai	4 279	3 681	535
iun.	4 228	3 661	526
iul.	4 697	4 053	607
aug.	4 662	3 987	578
sep.	4 256	3 592	477
oct.	5 027	4 161	545
nov.	5 130	4 323	564
dec.	4 983	4 214	539
2008 ian.	5 112	4 124	492
feb.	4 898	4 023	509
mar.	5 307	4 514	515
<b>Total</b>			
2007 mar.	4 279	3 786	461
apr.	4 308	3 805	508
mai	4 667	4 001	537
iun.	4 565	3 962	528
iul.	5 053	4 357	607
aug.	4 918	4 202	578
sep.	4 545	3 844	477
oct.	5 421	4 501	545
nov.	5 570	4 703	566
dec.	5 317	4 502	540
2008 ian.	5 657	4 622	492
feb.	5 377	4 443	509
mar.	5 714	4 881	515

## 10. INDICATORI AI PIEȚEI MONETARE

## Operațiuni interbancare

Perioada	Stoc		Tranzacții		ROBID*	ROBOR*
	medie zilnică (mil. RON)	rata medie a dobânzii (% p.a.)	medie zilnică (mil. RON)	rata medie a dobânzii (% p.a.)	1 săptămână	1 săptămână
					rata medie a dobânzii (% p.a.)	
2007 mar.	9 878,9	8,25	1 425,8	9,73	7,55	9,06
apr.	10 756,6	8,04	1 954,2	8,92	6,79	9,04
mai	6 432,1	8,98	1 389,1	11,02	7,70	11,06
iun.	8 340,6	7,58	1 528,6	8,02	7,00	8,20
iul.	7 043,6	6,49	1 318,1	5,51	5,18	6,53
aug.	8 118,5	6,46	1 725,4	6,24	5,41	6,53
sep.	10 690,3	6,77	1 814,8	6,47	5,83	6,87
oct.	8 205,6	7,09	1 730,0	6,88	6,72	7,54
nov.	10 866,9	7,44	1 912,8	7,13	7,08	7,74
dec.	11 479,7	7,60	2 742,4	7,41	7,14	7,81
2008 ian.	14 499,2	7,96	3 312,7	7,89	7,70	8,37
feb.	9 492,8	9,35	2 509,1	9,65	9,20	10,10
mar.	10 144,0	9,44	2 921,7	9,24	9,29	9,82
apr.	8 809,3	10,34	2 311,5	9,99	10,63	11,21

\*) Conform Normei nr.14 din 1 noiembrie 2007, BUBID și BUBOR își schimbă denumirea în ROBID și, respectiv, ROBOR.

## Titluri de stat (emisiuni noi și reînnoite)

Perioada	Certificate de trezorerie cu discount		Obligațiuni de tezaur cu dobândă		Obligațiuni de stat cu dobândă			
	valoare nominală (mil. RON)	randament mediu (% p.a.)	valoare nominală (mil. USD)	rata medie a dobânzii (% p.a.)	valoare nominală (mil. RON)		rata medie a dobânzii (% p.a.)	
					obligațiuni cu dobândă	obligațiuni cu dobândă indexabilă	obligațiuni cu dobândă	obligațiuni cu dobândă indexabilă (marjă adjudecată)
2007 mar.	300,0	7,03	–	x	1 000,0	–	7,03	x
apr.	522,3	7,23	–	x	1 000,0	–	7,21	x
mai	142,7	7,18	–	x	143,5	–	7,19	x
iun.	100,0	7,14	–	x	198,4	–	7,02	x
iul.	239,0	6,88	–	x	243,4	–	7,01	x
aug.	100,0	6,71	–	x	229,0	–	6,86	x
sep.	96,0	7,00	–	x	100,0	–	6,70	x
oct.	–	x	–	x	–	–	x	x
nov.	94,0	7,85	–	x	230,2	–	7,27	x
dec.	–	x	–	x	178,9	–	7,47	x
2008 ian.	1 521,7	8,94	–	x	–	–	x	x
feb.	143,7	9,43	–	x	888,4	–	9,29	x
mar.	–	x	–	x	120,2	–	9,47	x
apr.	200,3	10,22	–	x	315,8	–	9,63	x

## II. INDICATORI AI PIEȚEI VALUTARE

### II.1. PIAȚA VALUTARĂ INTERBANCARĂ

Perioada	Volum tranzacții (mil. EUR) 1)	Curs de schimb (RON/EUR)				Curs de schimb (RON/USD)			
		la sfârșitul perioadei	mediu	variație procentuală față de:		la sfârșitul perioadei	mediu	variație procentuală față de:	
				sfârșitul anului anterior	aceeași perioadă a anului anterior			sfârșitul anului anterior	aceeași perioadă a anului anterior
2005	8 110,8	3,6771	3,6234	-5,6	-10,6	3,1078	2,9137	6,7	-10,7
2006	13 894,9	3,3817	3,5245	-6,7	-2,7	2,5676	2,8090	-16,2	-3,6
2007	29 720,1	3,6102	3,3373	3,4	-5,3	2,4564	2,4383	-6,1	-13,2
2007 mar.	23 366,3	3,3548	3,3694	-1,3	-3,9	2,5191	2,5447	-1,5	-12,8
apr.	23 273,3	3,3272	3,3349	-2,3	-4,5	2,4452	2,4688	-4,4	-13,3
mai	26 957,8	3,2724	3,2850	-3,8	-6,3	2,4347	2,4314	-5,9	-11,4
iun.	30 145,8	3,1340	3,2264	-5,5	-9,1	2,3246	2,4052	-6,9	-14,1
iul.	36 511,7	3,1582	3,1337	-8,2	-12,3	2,3043	2,2847	-11,6	-18,9
aug.	36 946,8	3,2719	3,2237	-5,6	-8,6	2,3934	2,3671	-8,4	-14,0
sep.	29 003,7	3,3559	3,3466	-2,0	-5,1	2,3669	2,4091	-6,7	-13,0
oct.	36 278,6	3,3360	3,3525	-1,8	-4,7	2,3094	2,3568	-8,8	-15,5
nov.	38 784,7	3,4973	3,4707	1,7	-0,7	2,3681	2,3652	-8,4	-12,8
dec.	34 759,1	3,6102	3,5289	3,4	3,4	2,4564	2,4247	-6,1	-6,1
2008 ian.	41 975,1	3,7011	3,6930	4,7	8,8	2,4904	2,5116	3,6	-3,9
feb.	37 422,0	3,7269	3,6528	3,5	8,0	2,4496	2,4767	2,1	-4,3
mar.	33 194,7	3,7276	3,7218	5,5	10,5	2,3563	2,3969	-1,1	-5,8
apr.	36 467,3	3,6759	3,6426	3,2	9,2	2,3635	2,3102	-4,7	-6,4

1) Valorile anuale sunt medii lunare.

### II.2. CURSURI ZILNICE PE PIAȚA VALUTARĂ, MARTIE 2008 (RON)

Ziua	CAD	CHF	EUR	GBP	100 JPY	USD	DST	Gram aur
3	2,5165	2,3828	3,7617	4,9201	2,4073	2,4788	3,9945	78,0003
4	2,4892	2,3667	3,7329	4,8751	2,3818	2,4546	3,9602	77,5675
5	2,4698	2,3557	3,7197	4,8490	2,3652	2,4500	3,9482	76,0780
6	2,4501	2,3383	3,6983	4,8139	2,3334	2,4132	3,9200	76,5058
7	2,4658	2,3775	3,7376	4,8819	2,3788	2,4243	3,9481	76,3277
10	2,4504	2,3634	3,7164	4,8852	2,3676	2,4180	3,9208	75,6370
11	2,4082	2,3521	3,6984	4,8235	2,3428	2,3902	3,9155	75,3150
12	2,4148	2,3216	3,6799	4,8066	2,3177	2,3808	3,8977	74,6427
13	2,4159	2,3648	3,7161	4,8529	2,3769	2,3830	3,9072	75,7694
14	2,4164	2,3612	3,7100	4,8364	2,3691	2,3847	3,9022	76,4768
17	2,4112	2,4269	3,7608	4,7922	2,4688	2,3844	3,9529	78,5340
18	2,3822	2,4031	3,7418	4,7663	2,4297	2,3662	3,9160	76,4861
19	2,3859	2,3853	3,7277	4,7330	2,4022	2,3693	3,9026	75,7616
20	2,3554	2,3750	3,7232	4,7694	2,4100	2,4102	3,8953	70,7624
21	2,3534	2,3891	3,7230	4,7832	2,4279	2,4117	3,9323	70,7586
24	2,3506	2,3769	3,7220	4,7834	2,4141	2,4120	3,9313	70,7396
25	2,3411	2,3541	3,7083	4,7442	2,3698	2,3790	3,9168	71,3637
26	2,3284	2,3678	3,7155	4,7136	2,3810	2,3621	3,8998	71,9131
27	2,3075	2,3680	3,7176	4,7430	2,3649	2,3527	3,8874	71,7512
28	2,3128	2,3654	3,7202	4,6922	2,3517	2,3531	3,8805	71,5582
31	2,3085	2,3746	3,7276	4,6832	2,3717	2,3563	3,8843	71,0466



## 12. INDICATORI AI PIEȚEI DE CAPITAL

### 12.1. BURSA DE VALORI BUCUREȘTI - PIAȚA REGLEMENTATĂ

Perioada	Număr acțiuni tranzacționate (mii buc.)	Număr tranzacții	Volum tranzacții (mil. RON)	Capitalizarea pieței (mil. RON)	Indice BET (puncte)	Indice BET-C (puncte)	Indice BET-FI (puncte)	Indice ROTX (puncte)
2005	16 934 866	1 159 060	7 809,7	56 065,6	6 586,13	3 910,88	47 588,76	x
2006	13 677 505	1 444 398	9 894,3	73 341,8	8 050,18	5 025,08	63 011,74	17 642,77
2007	14 234 962	1 544 891	13 802,7	85 962,4	9 825,38	6 665,47	78 669,68	21 705,00
2007 mar.	1 224 052	115 276	1 195,9	77 718,4	8 547,46	5 560,16	59 230,77	19 314,59
apr.	766 095	97 819	937,9	82 701,7	8 780,96	5 943,35	65 792,17	19 883,66
mai	982 171	136 780	1 334,6	79 508,7	8 663,55	5 907,31	71 498,94	19 989,06
iun.	927 477	124 383	1 358,7	87 980,0	9 665,61	6 559,52	87 432,87	21 742,01
iul.	2 320 109	174 353	1 574,7	93 661,1	10 197,47	7 017,79	86 358,09	22 663,69
aug.	1 534 552	168 798	1 235,6	92 415,7	10 262,82	7 017,55	84 510,83	22 705,55
sep.	771 148	104 652	726,9	87 242,9	9 635,38	6 605,92	77 883,22	21 225,73
oct.	1 037 105	129 109	1 026,5	92 485,3	9 950,13	6 914,50	80 216,19	21 842,59
nov.	1 327 684	149 848	1 090,3	79 965,8	8 893,36	6 278,77	70 921,03	19 733,58
dec.	646 920	112 611	1 091,5	85 962,4	9 825,38	6 665,47	78 669,68	21 705,00
2008 ian.	1 008 376	147 213	1 026,2	69 636,8	7 494,53	5 167,49	61 022,23	16 568,10
feb.	724 696	117 028	659,8	116 469,1	7 444,05	5 202,33	60 544,52	16 438,77
mar.	647 531	107 436	637,3	116 817,4	6 920,01	4 964,97	52 715,06	15 654,91
apr.	644 831	85 677	561,1	126 277,3	7 020,48	5 028,04	52 494,46	16 408,71

### 12.2. BURSA DE VALORI BUCUREȘTI - PIAȚA RASDAQ

Perioada	Număr acțiuni tranzacționate (mii buc.)	Număr tranzacții	Volum tranzacții (mil. RON)	Capitalizarea pieței (mil. RON)	Indice compozit al pieței (puncte)	Indice RAQ I (puncte)	Indice RAQ II (puncte)
2005	1 752 975	144 346	1 076,2	8 207,1	1 758,96	1 549,34	4 125,33
2006	1 149 958	143 620	847,9	10 707,4	2 355,79	2 690,76	4 088,80
2007	4 296 687	668 867	4 254,1	24 410,0	4 628,55	4 496,91	8 201,16
2007 mar.	1 107 923	30 339	275,2	14 598,6	3 184,28	3 533,46	5 662,91
apr.	152 996	39 605	166,9	17 311,6	3 787,71	4 113,01	7 311,54
mai	527 969	63 058	559,0	19 221,0	4 224,60	4 523,00	8 756,07
iun.	278 767	69 060	583,3	23 385,3	5 052,21	4 876,50	10 074,43
iul.	473 913	98 866	643,8	25 419,9	5 549,80	5 137,30	8 895,13
aug.	190 575	73 869	317,8	25 479,6	5 401,09	5 534,79	9 248,40
sep.	199 954	64 157	261,0	24 812,8	5 199,28	5 072,10	8 978,76
oct.	206 564	70 837	398,1	25 552,7	4 924,04	4 833,97	8 695,10
nov.	293 377	61 047	346,1	23 499,7	4 457,36	4 554,83	8 287,45
dec.	261 569	44 169	367,3	24 410,0	4 628,55	4 496,91	8 201,16
2008 ian.	143 405	50 622	137,4	21 332,9	3 996,74	4 078,91	7 673,17
feb.	112 294	39 629	101,7	21 200,7	3 951,52	4 074,11	7 578,10
mar.	106 197	39 063	168,1	19 885,5	3 611,19	3 461,50	6 635,64
apr.	104 895	32 403	105,6	19 334,5	3 449,72	3 370,76	6 929,43

Sursa: Bursa de Valori București

Notă: Datele privind capitalizarea pieței și indicii bursieri corespund ultimei ședințe de tranzacționare a perioadei.

### 13. INDICATORI AI BALANȚEI DE PLĂȚI ȘI POZIȚIEI INVESTIȚIONALE INTERNAȚIONALE

#### 13.1. BALANȚA DE PLĂȚI

(milioane EUR)

Componente	2006*			2007*		
	Credit	Debit	Net	Credit	Debit	Net
<b>1. CONTUL CURENT (A+B+C)</b>	38 700	48 856	-10 156	46 579	63 529	-16 950
A. Bunuri și servicii	31 437	43 192	-11 755	37 023	54 456	-17 433
a. Bunuri fob (export fob - import fob)	25 850	37 609	-11 759	29 402	47 067	-17 665
b. Servicii	5 587	5 583	4	7 621	7 389	232
- transport	1 498	1 916	-418	1 850	2 382	-532
- turism - călătorii	1 034	1 035	-1	1 069	1 115	-46
- alte servicii	3 055	2 632	423	4 702	3 891	811
B. Venituri	1 726	4 972	-3 246	2 390	6 806	-4 416
- din muncă	922	33	889	1 182	38	1 144
- din investiții directe	-17	3 318	-3 335	47	4 657	-4 610
- din investiții de portofoliu	469	566	-97	829	646	183
- din alte investiții de capital (dobânzi)	352	1 054	-702	332	1 467	-1 135
C. Transferuri curente	5 537	692	4 845	7 167	2 267	4 900
- administrație publică	288	81	207	927	1 154	-227
- alte sectoare	5 249	611	4 638	6 239	1 113	5 126
<b>2. CONTUL DE CAPITAL ȘI FINANCIAR (A+B)</b>	46 501	36 969	9 532	64 756	48 000	16 756
A. Contul de capital	732	757	-25	1 212	408	804
a. Transferuri de capital	681	707	-26	981	281	700
- administrație publică	450	592	-142	677	70	607
- alte sectoare	231	115	116	304	211	93
b. Achiziționarea/vânzarea de active nemateriale - nefinanciare	51	50	1	231	126	105
B. Contul financiar	45 769	36 212	9 557	63 545	47 592	15 953
a. Investiții directe	14 148	5 425	8 723	10 357	3 172	7 185
- ale rezidenților în străinătate	13	350	-337	500	455	45
- ale nerezidenților în România	14 135	5 075	9 060	9 857	2 716	7 141
b. Investiții de portofoliu	1 510	1 705	-195	6 296	6 087	209
- active	163	813	-650	3 688	3 857	-169
- pasive	1 348	892	456	2 608	2 230	378
c. Derivate financiare	38	123	-85	135	363	-228
- active	38	-	38	135	-	135
- pasive	1	123	-122	-	363	-363
d. Alte investiții de capital	30 072	23 801	6 271	46 756	33 465	13 291
- active	7 264	8 157	-893	9 599	10 318	-719
1. Împrumuturi și credite pe termen lung	715	202	513	291	137	154
1.1. Credite comerciale	663	17	646	230	6	224
1.2. Credite financiare	51	184	-133	60	130	-70
2. Împrumuturi și credite pe termen scurt	1 666	2 551	-885	1 788	2 762	-974
2.1. Credite comerciale	1 423	1 545	-122	1 381	1 728	-347
2.2. Credite financiare	243	1 006	-763	406	1 034	-628
3. Numerar și depozite	4 495	4 989	-494	7 041	6 937	104
4. Alte active	389	416	-27	479	482	-3
- pe termen lung	262	297	-35	224	225	-1
- pe termen scurt	126	119	7	255	258	-3
- pasive	22 808	15 644	7 164	37 157	23 147	14 010
1. Credite și împrumuturi de la FMI	-	134	-134	-	78	-78
2. Împrumuturi și credite pe termen lung	6 480	4 221	2 259	10 131	5 761	4 370
2.1. Credite comerciale	242	481	-239	332	324	8
2.2. Credite financiare	6 238	3 739	2 499	9 799	5 438	4 361
3. Împrumuturi și credite pe termen scurt	7 845	3 101	4 744	7 406	6 052	1 354
3.1. Credite comerciale	2 295	1 275	1 020	2 850	2 113	737
3.2. Credite financiare	5 550	1 826	3 724	4 556	3 939	617
4. Numerar și depozite	7 690	6 790	900	15 833	10 348	5 485
5. Alte pasive	792	1 398	-606	3 788	908	2 880
- pe termen lung	423	551	-128	2 507	195	2 312
- pe termen scurt	369	847	-478	1 281	713	568
e. Active de rezervă ale BNR, net ("-" creștere/"+" scădere)	-	5 158	-5 158	-	4 505	-4 505
<b>3. ERORI ȘI OMISIUNI (NET)</b>	624	-	624	193	-	193

\*) Date revizuite.

Componente	2007 (ianuarie - martie)*			2008 (ianuarie - martie)**		
	Credit	Debit	Net	Credit	Debit	Net
<b>1. CONTUL CURENT (A+B+C)</b>	11 137	14 310	-3 173	12 977	16 496	-3 519
A. Bunuri și servicii	8 911	12 141	-3 230	10 262	14 082	-3 820
a. Bunuri fob (export fob - import fob)	7 019	10 534	-3 515	7 965	11 828	-3 863
b. Servicii	1 892	1 607	285	2 296	2 253	43
- transport	483	532	-49	609	616	-7
- turism - călătorii	210	224	-14	264	303	-39
- alte servicii	1 200	851	349	1 424	1 334	90
B. Venituri	640	1 663	-1 023	520	1 654	-1 134
- din muncă	286	6	280	274	9	265
- din investiții directe	10	1 175	-1 165	4	1 207	-1 203
- din investiții de portofoliu	249	145	104	174	26	148
- din alte investiții de capital (dobânzi)	95	337	-242	69	412	-343
C. Transferuri curente	1 587	507	1 080	2 196	760	1 436
- administrație publică	115	295	-180	585	466	119
- alte sectoare	1 471	211	1 260	1 612	294	1 318
<b>2. CONTUL DE CAPITAL ȘI FINANCIAR (A+B)</b>	14 742	11 010	3 732	14 479	10 715	3 764
A. Contul de capital	140	61	79	223	75	148
a. Transferuri de capital	121	48	73	193	55	138
- administrație publică	49	-	49	115	-	115
- alte sectoare	72	48	24	79	55	24
b. Achiziționarea/vânzarea de active nemateriale - nefinanciare	19	13	6	30	20	10
B. Contul financiar	14 602	10 949	3 653	14 255	10 640	3 615
a. Investiții directe	2 379	473	1 906	2 231	555	1 676
- ale rezidenților în străinătate	57	42	15	138	50	88
- ale nerezidenților în România	2 321	431	1 890	2 093	505	1 588
b. Investiții de portofoliu	1 286	1 352	-66	507	406	101
- active	500	916	-416	188	198	-10
- pasive	786	436	350	318	208	110
c. Derivate financiare	14	45	-31	46	73	-27
- active	14	-	14	45	-	45
- pasive	-	45	-45	1	73	-72
d. Alte investiții de capital	10 923	8 825	2 098	11 472	9 365	2 107
- active	1 965	2 235	-270	2 021	1 995	26
1. Împrumuturi și credite pe termen lung	18	16	2	27	26	1
1.1. Credite comerciale	10	1	9	14	2	12
1.2. Credite financiare	8	15	-7	13	24	-11
2. Împrumuturi și credite pe termen scurt	314	795	-481	384	673	-289
2.1. Credite comerciale	221	557	-336	337	504	-167
2.2. Credite financiare	94	238	-144	48	169	-121
3. Numerar și depozite	1 576	1 321	255	1 526	1 199	327
4. Alte active	56	103	-47	83	95	-12
- pe termen lung	24	45	-21	44	36	8
- pe termen scurt	32	58	-26	39	59	-20
- pasive	8 958	6 590	2 368	9 451	7 370	2 081
1. Credite și împrumuturi de la FMI	-	24	-24	-	-	-
2. Împrumuturi și credite pe termen lung	3 100	1 994	1 106	2 206	1 292	914
2.1. Credite comerciale	105	77	28	42	122	-80
2.2. Credite financiare	2 995	1 917	1 078	2 163	1 170	993
3. Împrumuturi și credite pe termen scurt	1 730	2 315	-585	1 891	1 311	580
3.1. Credite comerciale	809	756	53	580	716	-136
3.2. Credite financiare	921	1 559	-638	1 311	595	716
4. Numerar și depozite	2 767	2 109	658	3 972	4 588	-616
5. Alte pasive	1 361	148	1 213	1 382	179	1 203
- pe termen lung	857	12	845	925	149	776
- pe termen scurt	505	136	369	456	30	426
e. Active de rezervă ale BNR, net ("-" creștere/"+" scădere)	-	255	-255	-	242	-242
<b>3. ERORI ȘI OMISIUNI (NET)</b>	-	558	-558	-	245	-245

\*) Date revizuite; \*\*) Date provizorii.

## 13.2. PRINCIPALII INDICATORI AI POZIȚIEI INVESTIȚIONALE INTERNAȚIONALE

(milioane EUR; sfârșitul perioadei)

Perioada	Total creanțe guverna- mentale	Datorie externă pe termen mediu și lung 1)								
		Total	I. Datorie publică							
			Total	Instituții multilaterale					UE	FDS - CE
				Total	din care:					
			FMI	BIRD	BEI	BERD				
2005	3 085,8	24 641,5	6 894,9	4 285,7	220,6	1 892,1	1 521,7	125,5	150,0	234,5
2006**	2 224,8	28 542,9	7 241,2	4 121,4	78,6	1 700,1	1 606,2	101,9	150,0	271,1
2007*	1 861,8	38 333,3	7 299,5	3 980,1	–	1 576,7	1 601,8	119,0	125,0	332,2
2007 mar.*	2 187,1	30 645,6	6 896,6	4 067,6	54,7	1 676,6	1 590,4	105,3	150,0	269,9
apr.	2 200,5	30 020,5	6 837,7	4 002,5	30,9	1 637,9	1 602,8	99,2	150,0	267,5
mai	2 200,5	29 939,3	6 861,1	4 022,4	30,9	1 648,2	1 604,5	101,9	150,0	271,2
iun.*	2 176,1	32 982,1	6 867,7	3 995,3	31,0	1 647,8	1 584,6	105,5	125,0	278,6
iul.	2 178,5	32 742,8	6 860,6	3 986,1	15,4	1 633,4	1 601,2	105,0	125,0	287,0
aug.	2 178,5	33 871,8	6 928,7	4 031,5	15,5	1 624,4	1 610,7	109,2	125,0	321,1
sep.*	2 016,2	35 109,1	6 964,0	3 970,8	15,1	1 584,0	1 590,2	110,4	125,0	318,9
oct.	2 082,6	34 971,6	6 896,3	3 958,4	–	1 592,0	1 599,0	107,3	125,0	318,9
nov.	2 082,6	35 520,2	7 028,0	3 937,3	–	1 557,5	1 609,6	114,0	125,0	313,0
dec.*	1 861,8	38 333,3	7 299,5	3 980,1	–	1 576,7	1 601,8	119,0	125,0	332,2
2008 ian.	1 861,8	37 991,0	7 601,0	3 999,7	–	1 561,7	1 619,7	125,8	125,0	331,6
feb.	1 861,8	38 911,9	7 568,6	3 951,3	–	1 525,4	1 619,5	122,0	125,0	330,0
mar.**	1 720,6	39 948,1	7 519,5	3 907,9	–	1 473,4	1 631,6	119,3	125,0	326,0

Perioada	Datorie externă pe termen mediu și lung 1)												
	I. Datorie publică											Bănci private	Alți creditori privati
	Instituții bilaterale					Emisiuni de obligațiuni							
	Total	din care:				Total	din care:						
Japonia		SUA	KFW Germania	Eximbank Coreea	Credit Deutsche Bank AG		ING Bank Schroeder Salomon Smith Barney	CS First Boston Elveția	JP Morgan ABN Amro Bank				
2005	104,4	42,1	21,1	8,9	32,3	2 500,0	1 400,0	–	600,0	500,0	–	4,8	
2006**	91,9	30,2	19,0	8,9	33,8	2 500,0	1 400,0	–	600,0	500,0	203,4	324,5	
2007*	77,8	21,7	17,0	8,9	30,1	2 542,5	1 312,3	–	580,0	492,0	545,4	153,7	
2007 mar.*	87,3	26,5	18,8	8,9	33,1	2 458,1	1 318,9	–	580,0	500,0	269,0	14,6	
apr.	83,3	25,6	18,4	8,9	30,4	2 463,2	1 318,9	–	580,0	500,0	263,4	25,3	
mai	83,9	25,5	18,6	8,9	30,9	2 463,2	1 318,9	–	580,0	500,0	272,0	19,6	
iun.*	85,8	25,0	18,5	8,9	33,3	2 455,7	1 312,3	–	580,0	500,0	301,7	29,2	
iul.	80,8	23,0	18,3	8,9	30,7	2 456,4	1 312,3	–	580,0	500,0	317,7	19,6	
aug.	80,4	22,9	18,3	8,9	30,2	2 459,2	1 312,3	–	580,0	500,0	336,1	21,5	
sep.*	80,5	22,0	17,6	8,9	32,0	2 451,5	1 312,3	–	580,0	500,0	430,3	30,9	
oct.	78,3	22,0	17,6	8,9	29,8	2 411,0	1 312,3	–	580,0	500,0	426,3	22,3	
nov.	76,4	22,2	17,0	8,9	28,3	2 550,5	1 312,3	–	580,0	500,0	441,5	22,3	
dec.*	77,8	21,7	17,0	8,9	30,1	2 542,5	1 312,3	–	580,0	492,0	545,4	153,7	
2008 ian.	78,2	22,8	16,9	8,9	30,0	2 855,4	1 398,0	–	595,0	492,0	513,8	153,9	
feb.	77,1	22,4	16,6	8,9	29,2	2 840,0	1 398,0	–	595,0	492,0	549,1	151,1	
mar.**	74,0	22,8	15,8	8,9	26,4	2 837,5	1 398,0	–	595,0	492,0	555,3	144,8	

\*) Date revizuite; \*\*) Date provizorii.

1) Provenită din credite și împrumuturi externe, obligațiuni și altele asemenea.

Notă: Datele lunare sunt provizorii.

Perioada	Datorie externă pe termen mediu și lung 1)							
	II. Datorie public garantată							
	Total	Instituții multilaterale					Investiții de portofoliu	Alți creditori privați
		Total	<i>din care:</i>					
	BIRD		BERD	Euroatom	Nordic Investment Bank (NIB)			
2005	4 366,5	585,6	160,4	188,2	190,0	47,0	154,5	3 626,4
2006**	3 742,3	604,6	159,1	173,0	223,5	49,0	69,4	3 068,3
2007*	3 097,0	616,8	163,1	176,8	223,5	53,5	–	2 480,2
2007 mar.*	3 555,3	599,7	161,7	166,4	223,5	48,1	68,7	2 886,9
apr.	3 506,1	599,3	169,1	159,1	223,5	47,6	67,2	2 839,6
mai	3 521,2	602,9	169,1	162,4	223,5	47,9	68,0	2 850,3
iun.*	3 459,5	610,5	170,0	169,2	223,5	47,8	33,9	2 815,1
iul.	3 414,7	612,3	168,4	172,8	223,5	47,5	33,4	2 769,0
aug.	3 399,8	609,4	169,8	169,2	223,5	46,9	33,6	2 756,8
sep.*	3 278,8	608,5	163,8	175,0	223,5	46,2	32,2	2 638,1
oct.	3 290,8	608,1	163,8	174,6	223,5	46,2	32,2	2 650,5
nov.	3 218,2	601,0	159,8	172,1	223,5	45,5	31,0	2 586,2
dec.*	3 097,0	616,8	163,1	176,8	223,5	53,5	–	2 480,2
2008 ian.	3 098,9	608,7	163,3	176,5	223,5	45,4	–	2 490,2
feb.	3 049,7	606,4	161,5	176,4	223,5	45,1	–	2 443,2
mar.**	2 926,2	602,3	157,1	169,8	223,5	51,8	–	2 323,9

Perioada	Datorie externă pe termen mediu și lung 1)													
	III. Datorie negarantată public													
	Total	Instituții multilaterale					Investiții de portofoliu			Limii de finanțare	Alți creditori privați	IV. Depozite pe termen mediu și lung		
		Total	<i>din care:</i>				Total	<i>din care:</i>						
BERD	BEI		Banca Mării Negre	NIB	CFI	Petrom-BNP Paribas Luxembourg		BCR-ABN AMRO Bank	SNCFR-Marfă SA-Deutsche Bank					
2005	12 431,0	984,4	496,6	119,4	20,3	–	343,3	896,1	–	500,0	120,0	65,1	10 485,4	949,1
2006**	16 593,7	939,2	512,1	96,8	18,5	–	301,8	885,6	–	500,0	120,0	148,0	14 620,9	965,7
2007*	24 718,1	868,6	436,9	101,5	16,5	–	303,8	761,0	–	500,0	120,0	72,3	23 016,2	3 218,7
2007 mar.*	18 570,8	958,7	568,3	88,4	16,5	–	303,7	1 004,8	–	500,0	120,0	142,1	16 465,2	1 622,9
apr.	17 980,9	973,4	564,2	95,9	16,1	–	302,8	955,4	–	500,0	120,0	142,0	15 910,1	1 695,8
mai	18 146,1	944,2	542,3	88,4	16,1	–	303,0	914,1	–	500,0	120,0	141,6	16 146,2	1 410,9
iun.*	20 729,0	929,9	554,6	82,9	15,2	–	282,1	931,3	–	500,0	120,0	117,0	18 750,8	1 925,9
iul.	20 092,2	959,0	559,3	83,0	15,9	–	305,4	916,4	–	500,0	120,0	114,9	18 101,9	2 375,3
aug.	20 361,2	990,7	562,8	82,9	18,4	–	331,3	890,7	–	500,0	120,0	109,9	18 369,9	3 182,1
sep.*	22 202,1	852,5	438,1	77,0	16,7	–	324,7	865,1	–	500,0	120,0	81,2	20 403,3	2 664,2
oct.	21 641,0	832,1	432,0	10,0	82,0	–	290,4	861,2	–	500,0	120,0	81,1	19 866,6	3 143,5
nov.	21 901,2	824,6	427,3	82,0	17,4	–	288,0	886,8	–	500,0	120,0	72,4	20 117,4	3 372,8
dec.*	24 718,1	868,6	436,9	101,5	16,5	–	303,8	761,0	–	500,0	120,0	72,3	23 016,2	3 218,7
2008 ian.	24 039,6	997,9	534,1	131,5	8,6	–	313,7	754,6	–	500,0	120,0	72,2	22 214,9	3 251,5
feb.	25 289,0	996,6	533,5	131,5	8,6	–	313,4	758,2	–	500,0	120,0	37,2	23 497,1	3 004,6
mar.**	25 903,7	1 018,2	563,8	125,8	8,6	–	310,5	754,0	–	500,0	120,0	37,0	24 094,5	3 598,7

\*) Date revizuite; \*\*) Date provizorii.

1) Provenită din credite și împrumuturi externe, obligațiuni și altele asemenea.

**13.3. POZIȚIA INVESTIȚIONALĂ INTERNAȚIONALĂ A ROMÂNIEI**

(milioane EUR; sfârșitul perioadei)

Componente	2004	2005	2006 <sup>2</sup>	2007 <sup>1,2</sup>	2008 <sup>2,3</sup>
<b>Poziția netă</b>	<b>-16 454</b>	<b>-23 127</b>	<b>-36 631</b>	<b>-52 566</b>	<b>-56 130</b>
Active	17 692	25 712	31 994	37 008	36 528
Pasive	34 146	48 839	68 625	89 574	92 658
<b>ACTIVE EXTERNE</b>					
<i>din care:</i>					
<b>A. Investiții directe ale rezidenților în străinătate</b>	<b>200</b>	<b>181</b>	<b>668</b>	<b>623</b>	<b>535</b>
- participații la capital	178	127	391	420	417
- alte capitaluri	22	54	277	203	118
<b>B. Investiții de portofoliu</b>	<b>445</b>	<b>612</b>	<b>1 263</b>	<b>1 432</b>	<b>1 442</b>
- investiții de natura obligațiunilor	22	147	451	559	566
- investiții de natura acțiunilor	420	462	691	684	683
- instrumente ale pieței monetare	3	3	121	189	193
<b>C. Derivate financiare</b>	<b>...</b>	<b>-29</b>	<b>-66</b>	<b>-201</b>	<b>-246</b>
<b>D. Alte investiții</b>	<b>5 114</b>	<b>6 689</b>	<b>7 194</b>	<b>7 967</b>	<b>7 662</b>
- împrumuturi și credite	2 921	3 996	4 115	4 819	4 967
- împrumuturi și credite pe termen lung	2 651	3 077	2 311	2 067	1 944
- împrumuturi și credite pe termen scurt	270	919	1 804	2 752	3 023
- numerar și depozite	1 408	1 762	2 157	2 324	1 888
- alte active	785	931	922	824	807
- termen mediu și lung	595	708	696	632	602
- termen scurt	190	223	226	192	205
<b>E. Active de rezervă (BNR)</b>	<b>11 933</b>	<b>18 259</b>	<b>22 935</b>	<b>27 187</b>	<b>27 135</b>
- aur monetar	1 085	1 460	1 625	1 880	1 977
- rezerva valutară	10 848	16 799	21 310	25 307	25 158
<b>PASIVE EXTERNE</b>					
<i>din care:</i>					
<b>A. Investiții directe ale nerezidenților în România</b>	<b>15 040</b>	<b>21 884</b>	<b>34 512</b>	<b>41 384</b>	<b>42 829</b>
- participații la capital	12 007	17 489	27 016	30 352	31 306
- alte capitaluri	3 033	4 395	7 496	11 032	11 523
<b>B. Investiții de portofoliu</b>	<b>3 541</b>	<b>4 438</b>	<b>4 777</b>	<b>5 157</b>	<b>5 454</b>
- de natura acțiunilor	643	832	1 158	1 719	1 728
- de natura obligațiunilor	2 844	3 550	3 575	3 304	3 592
- instrumente ale pieței monetare	54	56	44	134	134
<b>C. Derivate financiare</b>	<b>...</b>	<b>-49</b>	<b>-154</b>	<b>-518</b>	<b>-590</b>
<b>D. Alte investiții</b>	<b>15 565</b>	<b>22 566</b>	<b>29 490</b>	<b>43 551</b>	<b>44 965</b>
- împrumuturi și credite	13 917	19 094	25 344	31 596	32 865
- împrumuturi și credite pe termen lung	12 427	15 983	17 598	22 567	23 253
- împrumuturi și credite pe termen scurt	1 490	3 111	7 746	9 029	9 612
- numerar și depozite	1 615	2 997	4 064	11 318	11 038
- alte pasive	33	475	82	637	1 062
- termen mediu și lung	28	32	27	27	27
- termen scurt	5	443	55	610	1 035

1) Date revizuite; 2) Date provizorii; 3) Martie.

## 14. INDICATORI AI ADMINISTRAȚIEI PUBLICE

(milioane RON, cumulată de la începutul anului)

Perioada	Bugetul de stat			Bugetele locale			Bugetul asigurărilor sociale de stat		
	venituri	cheltuieli	sold	venituri	cheltuieli	sold	venituri	cheltuieli	sold
2005	36 599,5	38 782,4	-2 182,9	19 428,7	18 753,7	+675,0	17 047,2	17 167,7	-120,5
2006	40 698,1	51 235,6	-10 537,5	27 693,4	25 360,8	+2 332,6	20 311,0	18 528,0	+1 783,0
2007	48 984,6	64 373,6	-15 389,0	36 803,1	33 931,4	+2 871,7	24 615,6	23 077,4	+1 538,3
2007 mar.	8 383,5	12 606,6	-4 223,1	7 943,8	5 548,9	+2 394,9	5 512,5	5 272,2	+240,2
apr.	14 006,7	16 775,3	-2 768,6	10 721,1	7 703,9	+3 017,3	7 459,4	7 055,4	+404,0
mai	18 221,6	21 509,1	-3 287,4	13 194,1	9 856,3	+3 337,8	9 442,5	8 840,9	+601,7
iun.	22 014,2	26 350,5	-4 336,3	16 133,0	12 915,2	+3 217,9	11 388,6	10 630,3	+758,4
iul.	28 083,6	31 641,3	-3 557,7	18 770,2	15 301,9	+3 468,3	13 516,9	12 475,5	+1 041,4
aug.	32 014,9	36 316,0	-4 301,1	21 060,9	17 533,7	+3 527,2	15 527,1	14 337,6	+1 189,5
sep.	36 207,9	41 470,9	-5 263,0	23 815,9	19 757,7	+4 058,2	17 516,8	16 248,8	+1 268,0
oct.	42 488,3	48 881,1	-6 392,8	27 829,0	22 953,7	+4 875,2	19 868,1	18 168,1	+1 700,0
nov.	46 581,7	57 581,8	-11 000,1	32 031,1	26 848,6	+5 182,5	22 256,5	20 627,3	+1 629,3
dec.	48 984,6	64 373,6	-15 389,0	36 803,1	33 931,4	+2 871,7	24 615,6	23 077,4	+1 538,3
2008 ian.	...	...	...	...	...	...	...	...	...
feb.	10 881,5	13 115,4	-2 233,9	7 280,7	5 767,7	+1 513,0	5 610,9	5 277,7	+333,2
mar.	14 965,7	19 107,0	-4 141,3	11 304,8	9 240,8	+2 064,0	8 241,0	7 910,0	+331,0

Perioada	Bugetul asigurărilor pentru șomaj			Bugetul național unic de asigurări sociale de sănătate			Credite externe acordate ministerelor		
	venituri	cheltuieli	sold	venituri	cheltuieli	sold	venituri	cheltuieli	sold
2005	2 199,6	1 548,6	+651,0	8 474,4	9 239,5	-765,1	-	2 875,4	-2 875,4
2006	2 271,0	1 570,8	+700,2	10 654,8	10 169,4	+485,4	-	2 560,7	-2 560,7
2007	2 472,1	1 407,9	+1 064,2	12 525,9	12 423,4	+102,5	-	2 635,6	-2 635,6
2007 mar.	563,3	371,1	+192,3	2 793,9	2 189,1	+604,9	-	383,3	-383,3
apr.	784,3	517,2	+267,1	3 847,0	3 059,2	+787,9	-	515,2	-515,2
mai	963,8	632,3	+331,4	4 822,3	3 978,5	+843,8	-	697,8	-697,8
iun.	1 159,2	743,6	+415,6	5 790,0	4 967,4	+822,6	-	899,8	-899,8
iul.	1 375,8	850,0	+525,7	6 866,6	5 874,4	+992,2	-	1 023,3	-1 023,3
aug.	1 583,6	952,1	+631,5	7 852,4	6 837,3	+1 015,1	-	1 344,1	-1 344,1
sep.	1 783,4	1 054,3	+729,1	8 857,9	7 852,4	+1 005,5	-	1 479,9	-1 479,9
oct.	2 015,6	1 170,2	+845,4	10 075,6	8 985,4	+1 090,2	-	1 696,0	-1 696,0
nov.	2 242,6	1 273,0	+969,6	11 224,2	10 338,2	+886,1	-	1 992,8	-1 992,8
dec.	2 472,1	1 407,9	+1 064,2	12 525,9	12 423,4	+102,5	-	2 635,6	-2 635,6
2008 ian.	...	...	...	...	...	...	-	...	...
feb.	409,0	219,0	+189,9	2 429,1	1 388,8	+1 040,3	-	453,6	-453,6
mar.	554,1	357,0	+197,1	3 579,1	2 438,6	+1 140,5	-	379,4	-379,4

Sursa: Ministerul Economiei și Finanțelor.

**14. INDICATORI AI ADMINISTRAȚIEI PUBLICE**

(milioane RON, cumulată de la începutul anului)

(continuare)

Perioada	Operațiuni financiare			Bugetul Companiei Naționale de Autostrăzi și Drumuri Naționale			Bugetul general consolidat *)		
	venituri	cheltuieli	sold	venituri	cheltuieli	sold	venituri	cheltuieli	sold
2005	–	–2 909,5	+2 909,5	2 432,1	3 731,8	–1 299,7	<b>87 629,4</b>	<b>89 897,8</b>	<b>–2 268,4</b>
2006	–	–3 073,4	+3 073,4	3 319,7	3 920,6	–601,0	<b>106 885,1</b>	<b>111 984,9</b>	<b>–5 099,8</b>
2007	–	–2 572,6	+2 572,6	2 979,7	3 682,0	–702,3	<b>127 108,2</b>	<b>136 556,5</b>	<b>–9 448,4</b>
2007 mar.	–	–674,2	+674,2	492,9	712,6	–219,7	<b>25 915,1</b>	<b>26 364,9</b>	<b>–449,8</b>
april.	–	–824,5	+824,5	659,5	911,7	–252,3	<b>37 727,0</b>	<b>36 389,2</b>	<b>+1 337,8</b>
mai	–	–1 118,4	+1 118,8	894,9	1 213,4	–318,5	<b>47 757,1</b>	<b>47 150,4</b>	<b>+606,7</b>
iun.	–	–1 266,2	+1 266,2	1 103,6	1 498,8	–391,3	<b>58 584,3</b>	<b>59 334,2</b>	<b>–749,9</b>
iul.	–	–1 534,3	+1 534,3	1 236,6	1 692,3	–455,7	<b>70 951,0</b>	<b>69 053,4</b>	<b>+1 897,6</b>
aug.	–	–1 671,3	+1 671,3	1 425,3	2 026,1	–600,8	<b>80 946,2</b>	<b>79 711,4</b>	<b>+1 234,9</b>
sep.	–	–1 904,6	+1 904,6	1 672,6	2 342,4	–669,8	<b>91 997,3</b>	<b>91 264,6</b>	<b>+732,7</b>
oct.	–	–2 071,5	+2 071,5	1 845,4	2 739,3	–893,9	<b>105 815,4</b>	<b>105 365,3</b>	<b>+450,0</b>
nov.	–	–2 389,3	+2 389,3	2 352,4	3 331,7	–979,3	<b>116 993,9</b>	<b>121 430,2</b>	<b>–4 436,2</b>
dec.	–	–2 572,6	+2 572,6	2 979,7	3 682,0	–702,3	<b>127 108,2</b>	<b>136 556,5</b>	<b>–9 448,4</b>
2008 ian.	–	...	...	...	...	...	...	...	...
feb.	–	–375,1	+375,1	1 019,6	1 054,0	–34,5	<b>27 394,5</b>	<b>26 484,2</b>	<b>+910,3</b>
mar.	–	–608,4	+608,4	1 322,3	1 493,0	–170,8	<b>40 143,1</b>	<b>40 064,0</b>	<b>+79,2</b>

Sursa: Ministerul Economiei și Finanțelor.

\*) S-au eliminat la consolidare fluxurile între bugete.



## Precizări metodologice

### 1. Principalii indicatori macroeconomici

Datele lunare cu privire la principalii indicatori economico sociali (date prezentate de Institutul Național de Statistică în Buletinul statistic lunar) au caracter provizoriu și pot face obiectul unor revizuii ulterioare; datele se definitivează anual, pe baza anchetei structurale de întreprindere și a unor anchete anuale specifice efectuate de INS.

Indicele producției industriale este un indice de volum care măsoară evoluția rezultatelor activităților cu caracter industrial. Începând cu 2004, anul de referință folosit la calcularea indicelui producției industriale este anul 2000. Cifra de afaceri reprezintă veniturile totale înregistrate de către întreprindere, provenite atât din activitatea principală, cât și din activitățile secundare exercitate de aceasta. Indicii cifrei de afaceri sunt indici de volum; aceștia au caracter provizoriu și se revizuiesc pe baza rectificărilor ce se efectuează retroactiv de către întreprinderile din eșantion.

Începând cu luna ianuarie 2008, eșantionul anchetei utilizate în determinarea câștigului salarial și a numărului de salariați a fost modificat. Câștigul salarial nominal net se obține prin scăderea din câștigul salarial nominal brut a impozitului, a contribuției salariaților pentru asigurările sociale de sănătate, a contribuției individuale de asigurări sociale de stat și a contribuției salariaților la bugetul asigurărilor pentru șomaj. Indicele trimestrial al costului forței de muncă este un indicator pe termen scurt care permite evaluarea tendințelor costurilor orare suportate de angajator cu forța de muncă salariată. Metodologia și seriile de date sunt construite în conformitate cu prevederile Regulamentului Consiliului și Parlamentului European nr. 450/2003 privind indicii costului de muncă.

CORE1 reprezintă inflația de bază utilizată de BNR, care reflectă variația prețurilor libere; indicele CORE1 se calculează pe baza indicelui prețului de consum din care se exclud prețurile administrate.

CORE2 reprezintă inflația de bază utilizată de BNR, care reflectă variația prețurilor libere și cu volatilitate relativ redusă; indicele CORE2 se calculează pe baza indicelui prețului de consum din care se exclud prețurile administrate și cele cu volatilitate ridicată (legume, fructe, ouă, combustibili).

Actualizarea seriilor de date se face permanent, după publicarea acestora de către INS.

### 2. Prețuri din economie

#### 2.1. Prețurile de consum pe principalele mărfuri și servicii

Începând cu luna ianuarie 2008, calculul indicilor lunari ai prețurilor de consum cu bază fixă se efectuează cu prețurile medii din anul 2006 și ponderile din același an determinate pe baza cheltuielilor medii din Ancheta bugetelor de familie.

#### 2.2. Prețurile producției industriale pe total, piață internă și piață externă

Indicele prețurilor producției industriale măsoară evoluția de ansamblu a prețurilor produselor/serviciilor industriale fabricate și livrate în primul stadiu de comercializare de producătorii interni într-o anumită perioadă față de o perioadă de referință. Sfera de cuprindere a acestui indice este reprezentată de ansamblul produselor fabricate și comercializate (la intern și/sau la export) de către operatorii economici a căror activitate principală se înscrie în cadrul diviziunilor CAEN Rev.1.

### 3. Indicatori de politică monetară

#### 3.1. Operațiunile monetare ale Băncii Naționale a României

Rata lunară a dobânzii de referință, introdusă prin Circulara nr. 3 din 1 februarie 2002, se calculează ca medie aritmetică, ponderată cu volumul tranzacțiilor, a ratelor dobânzii la depozitele atrase de BNR și la operațiunile reverse repo din luna anterioară celei pentru care se face anunțul. Rata medie anuală a dobânzii de referință a BNR se calculează ca medie aritmetică ponderată cu volumul tranzacțiilor a ratelor lunare ale dobânzii de referință a BNR.

Operațiunile de piață monetară efectuate de BNR și facilitățile de creditare și de depozit acordate de către aceasta băncilor sunt stipulate în Regulamentul BNR nr. 1 din 30 martie 2000. Volumul operațiunilor de piață monetară efectuate de către BNR (depozite atrase și emisiuni de certificate de depozit) este prezentat sub forma volumelor medii zilnice atât pentru tranzacțiile din cursul perioadei de referință (date flux), cât și pentru soldul acestora (date stoc). Rata medie a dobânzii în luna de raportare se calculează ca medie aritmetică ponderată cu volumul tranzacțiilor a ratelor dobânzii aplicate operațiunilor de flux/stoc.

#### 3.2. Facilitățile permanente acordate instituțiilor de credit de către Banca Națională a României

Facilitățile permanente (de creditare și de depozit) acordate instituțiilor de credit de către BNR sunt accesate la inițiativa instituțiilor de credit.

Rata dobânzii pentru facilitatea marginală de credit este rata la care băncile pot obține lichiditate pe termen foarte scurt (overnight). Rata dobânzii pentru facilitatea marginală de depozit este rata la care băncile pot să își plaseze la BNR la sfârșitul zilei resursele excedentare. Nivelurile ratelor dobânzii la facilitățile permanente sunt stabilite de Consiliul de administrație al BNR, în conformitate cu obiectivele de politică monetară.

### 3.3. Rezervele minime obligatorii

Regulamentul nr. 6 din 24 iulie 2002 al BNR, cu modificările ulterioare, stabilește regimul rezervelor minime obligatorii aplicat băncilor/caselor centrale ale cooperativelor de credit. Acestea trebuie să mențină disponibilități bănești, în lei și valută, în conturi deschise la BNR, pe durata perioadei de aplicare (intervalul cuprins între data de 24 a lunii curente și data de 23 a lunii următoare). Rata rezervelor minime obligatorii se aplică nivelului mediu, în cadrul unei perioade de observare (intervalul cuprins între data de 24 a lunii precedente și data de 23 a lunii curente), al elementelor de pasiv din bilanțul băncilor și respectiv din bilanțul agregat al rețelelor cooperatiste de credit. Remunerarea rezervelor minime obligatorii se realizează printr-o rată a dobânzii situată cel puțin la nivelul ratei dobânzii medii la depunerile la vedere practicate de bănci și se aplică nivelului efectiv al rezervelor.

### 4. Baza monetară

Indicatorii se referă la instituțiile financiare monetare începând cu ianuarie 2007, respectiv la instituțiile de credit pentru perioada anterioară.

### 5. Bilanțurile monetare ale instituțiilor financiare monetare

Conform metodologiei SEC 1995, instituțiile financiare monetare cuprind următoarele sectoare instituționale: banca centrală (S121) – Banca Națională a României și alte instituții financiare monetare (S122) – societăți și cvasi-societăți a căror funcție principală constă în furnizarea de servicii de intermediere financiară care constau în primirea de depozite și/sau substitute de depozite din partea unităților instituționale altele decât societățile financiare monetare și acordarea de credite și/sau în efectuarea de plasamente în nume propriu. Din această categorie fac parte: instituțiile de credit și fondurile de piață monetară.

În Bilanțul monetar agregat al altor instituții financiare monetare sunt cuprinse activele și pasivele bilanțiere ale instituțiilor de credit (bănci persoane juridice române; sucursalele instituțiilor de credit străine; organizații cooperatiste de credit), precum și ale fondurilor de piață monetară care au investit cel puțin 85 la sută din active în instrumente financiare din următoarele categorii: instrumente ale pieței monetare, acțiuni/unități ale altor fonduri de piață monetară, alte instrumente de împrumut transferabile și având scadența reziduală de până la un an, precum și depozite bancare, urmărind o rată a profitului apropiată de ratele dobânzii oferite de instrumentele pieței monetare.

Bilanțul consolidat net al instituțiilor financiare monetare este format din agregarea bilanțului monetar al Băncii Naționale a României cu bilanțul monetar agregat al altor instituții financiar-monetare (instituții de credit și fonduri de piață monetară), în care relațiile în cadrul și dintre cele două sectoare instituționale (S121 și S122) au fost tratate pe baze nete.

### 6. Masa monetară M3 și contrapartida acesteia

Definirea agregatelor monetare s-a realizat conform metodologiei Băncii Centrale Europene.

Masa monetară în sens restrâns (M1) include numerarul în circulație (bancnote și monede), precum și depozitele care pot fi imediat convertibile în numerar sau utilizate pentru plăți prin transfer bancar denumite depozite overnight.

Masa monetară intermediară (M2) cuprinde masa monetară în sens restrâns (M1), la care se adaugă depozitele cu durata inițială de până la doi ani inclusiv și depozitele rambursabile după notificare la cel mult 3 luni inclusiv. Definiția M2 reflectă interesul acordat analizei și monitorizării unui agregat monetar care, pe lângă numerar, cuprinde și depozite cu un grad ridicat de lichiditate.

Masa monetară în sens larg (M3) cuprinde masa monetară intermediară (M2), la care se adaugă instrumentele financiare tranzacționabile emise de sectorul instituțiilor financiare monetare; instrumente ale pieței monetare, în special acțiunile/unitățile fondurilor de piață monetară și împrumuturile din operațiuni repo sunt incluse în acest agregat (un grad sporit de lichiditate face ca aceste instrumente să fie substitute pentru depozite).

### 7. Structura depozitelor atrase și creditelor acordate pe tipuri de sectoare instituționale

Clasificarea instrumentelor financiare pe sectoare instituționale s-a efectuat pe baza metodologiei SEC 1995 (Sistemul European de Conturi) și sunt prezentate detaliat în cadrul Normei BNR nr.13/2006. Acestea sunt: societăți nefinanciare; societăți financiare (banca centrală, alte instituții financiare monetare, alți intermediari financiari, auxiliari financiari, societăți de asigurare și fonduri de pensii); administrații publice (administrația centrală, administrații locale și administrații de securitate socială); gospodăriile populației; instituții fără scop lucrativ în serviciul gospodăriilor populației; sectorul nerezidenți.

## 7. 2. Depozitele clienților neguvernamentali

Sunt incluse toate depozitele indiferent de scadență.

## 8. Ratele medii ale dobânzii aplicate de instituțiile de credit

Începând cu luna ianuarie 2007, ratele medii ale dobânzii aferente creditelor, respectiv depozitelor și ratele medii ale dobânzii aferente creditelor noi, respectiv depozitelor noi, se determină conform prevederilor Normei Băncii Naționale a României nr.14/2006 privind statistica ratelor dobânzii practicate de instituțiile de credit, care transpune prevederile Regulamentului Băncii Centrale Europene privind statistica ratelor dobânzii practicate de instituțiile financiare monetare la credite și depozite în relațiile cu gospodăriile populației și societățile nefinanciare (Regulation ECB/2001/18).

Ratele medii ale dobânzii se calculează ca medie aritmetică a ratelor anualizate ale dobânzii, ponderate cu soldul la sfârșitul lunii de referință aferent creditelor/depozitelor, respectiv valoarea acordată/atrasă pe parcursul lunii de referință, aferentă creditelor noi/depozitelor noi.

Rata anualizată a dobânzii reprezintă rata dobânzii convenită între instituția de credit și client pentru un credit sau depozit, calculată în termeni anuali și exprimată în procente pe an.

Conform prevederilor normei, ratele medii ale dobânzii se determină pentru sectoarele instituționale Societăți nefinanciare și Gospodăriile populației și pentru categoriile bilanțiere credite (total), credite acordate pe descoperit de cont, credite pentru locuință, credite pentru consum, credite pentru alte scopuri (care includ și creditele pentru dezvoltarea afacerilor acordate persoanelor fizice autorizate și asociațiilor familiale), depozite overnight, depozite rambursabile după notificare, depozite la termen și împrumuturi din operațiuni repo.

Seriile cronologice aferente perioadei ianuarie 2004-decembrie 2006, calculate conform prevederilor Normei BNR nr.2/2003 privind determinarea și raportarea ratelor medii ale dobânzilor practicate în sistemul bancar, abrogată de Norma BNR nr.14/2006, au fost retratate pentru a se asigura comparabilitatea cu datele calculate, începând cu luna ianuarie 2007, în baza Normei BNR nr.14/2006.

## 9. Indicatori de risc bancar

### 9.1. Situația clasificării creditelor

Începând cu 1 ianuarie 2003 metodologia de clasificare a creditelor și de constituire a provizioanelor specifice de risc a fost stabilită prin Regulamentul nr. 5/2002, cu modificările ulterioare (prin Regulamentele nr. 7/2002, nr. 8/2005, nr. 12/2006, nr. 4/2007 și nr. 5/2007). Regulamentul nr. 8/2005 aduce precizări în ceea ce privește performanța financiară a debitorilor-persoane fizice, care va fi încadrată în categorii notate de la A la E, potrivit criteriilor stabilite de instituțiile de credit prin norme interne (în funcție de caracteristicile venitului: certitudine, monedă de exprimare, nivelul acestuia după deducerea altor obligații de plată etc.).

### 9.3. Informații de risc bancar

#### 9.4. Restanțe mai mari de 30 de zile înregistrate de persoanele fizice

#### 9.5. Credite acordate și angajamente asumate de instituțiile de credit

#### 9.6. Credite acordate de instituțiile de credit

Informația de risc bancar cuprinde datele de identificare ale unui debitor – persoană fizică sau juridică nebancaară – și cele referitoare la operațiunile în lei și în valută prin care instituțiile de credit se expun riscului de credit față de acel debitor prin: a) acordarea de credite; b) asumarea de angajamente de către instituția de credit în numele debitorului.

Informația de risc se referă la expunerea fiecărei instituții de credit din sistemul bancar românesc față de un debitor, expunere egală sau mai mare de 20 000 RON. Începând cu august 2004, ca urmare a intrării în vigoare a Regulamentului nr. 4/2004 privind organizarea și funcționarea la BNR a Centralei Riscurilor Bancare, la CRB s-au raportat în perioada august 2004 – martie 2007 și sumele restante (reprezentate doar de principalul creditului) ale persoanelor fizice cu expunere mai mică de 20 000 RON care înregistrau restanțe mai mari de 30 de zile în restituirea creditelor.

Forma de proprietate a beneficiarului de credite a fost stabilită în conformitate cu Ordinul MEF nr. 498/ 18.06.2007 (Nomenclator forme de proprietate); Tipul de credit acordat persoanelor fizice și juridice nebancaare (tip risc) este conform Planului de conturi pentru societățile bancare și normelor de utilizare a acestuia (1997), cu modificările și completările ulterioare; Moneda în care a fost acordat creditul, în conformitate cu normele internaționale în vigoare; gruparea răspunde necesităților de analiză ale BNR; Activitatea beneficiarului de credite s-a stabilit conform Ordinului Președintelui Institutului Național de Statistică nr. 337/2007 privind actualizarea CAEN; gruparea răspunde necesităților de analiză ale BNR.

Datorită modificării Regulamentului nr. 4/2004 privind organizarea și funcționarea la Banca Națională a României a Centralei Riscurilor Bancare, din data de 01.05.2007, instituțiile de credit nu mai raportează la Centrala Riscurilor Bancare restanțele mai mari de 30 de zile înregistrate în restituirea creditelor de către persoanele fizice cu expunere mai mică de 20 000 RON. Acești indicatori (cu mențiunea că nu mai există limită de expunere) sunt raportați de Biroul de Credit S.A., pe baza datelor furnizate de cele 28 de instituții de credit participante la Sistemul Biroului de Credit. În cadrul acestor raportări, suma restantă înregistrată de Biroul de Credit S.A. reprezintă valoarea datoriei restante (principal, dobândă și dobândă penalizatoare) aferente creditului respectiv, exprimată în valuta creditului.

## 10. Indicatori ai pieței monetare

Conform Normei nr. 14 din 1 noiembrie 2007 pentru modificarea și completarea Normei nr. 4/1995 privind funcționarea pieței monetare interbancare, BUBID și BOBOR se modifică în ROBID și ROBOR.

ROBID - Rata dobânzii pentru operațiunile de atragere de fonduri; ROBOR - Rata dobânzii pentru operațiunile de plasare de fonduri.

## 11. Indicatori ai pieței valutare

### 11.1. Piața valutară interbancară

Volumul lunar al tranzacțiilor pe piața valutară interbancară se determină prin însumarea nivelurilor zilnice ale tranzacțiilor, nivelul zilnic reprezentând maximumul dintre volumul vânzărilor și cumpărărilor. Volumul mediu anual al tranzacțiilor valutare se determină ca medie aritmetică a volumului tranzacțiilor valutare lunare.

Cursul de schimb mediu lunar (RON/EUR și RON/USD) se calculează ca medie aritmetică simplă a cursurilor valutare zilnice ale pieței valutare comunicate de Banca Națională a României. Cursul de schimb mediu anual (RON/EUR și RON/USD) se calculează ca medie aritmetică simplă a cursurilor medii lunare.

## 12. Indicatori ai pieței de capital

### 12.1. Bursa de Valori București - Piața reglementată

Indicele Bursei de Valori București, BET (Bucharest Exchange Trading) este primul indice oficial introdus la BVB, lansat la 19 septembrie 1997. Acesta reprezintă indicele de referință al BVB, a cărui metodologie permite acestuia să constituie drept activ suport pentru instrumente financiare derivate (futures, options, etc.) și produse structurate (warrante, certificate, etc.). Indicele este calculat ca o medie ponderată (cu capitalizarea free float-ului) a prețurilor titlurilor aflate în portofoliul indicelui. Coșul indicelui BET cuprinde acțiunile celor mai lichide 10 societăți listate pe piața reglementată BVB, la Categoria I și II.

Indicele compozit al Bursei de Valori București (BET C) a fost lansat la data de 16 aprilie 1998 și reprezintă evoluția de ansamblu a tuturor societăților listate la BVB, segmentul de piață reglementată, la Categoria I și II. Modul de calcul este similar cu cel utilizat în cazul indicelui BET, singurul factor de ponderare fiind factorul de reprezentare. În cazul efectuării unei ajustări operaționale importante a indicelui ca urmare a listării unei noi societăți la BVB, și/sau excluderii uneia, se va proceda la revizuirea imediată a factorilor de reprezentare.

Atât în cazul BET, cât și în cazul BET-C, din societățile care pot intra în componența coșului sunt excluse societățile de investiții financiare. De asemenea, pentru a evita influențarea valorilor indicelui de către evoluția unui număr mic de societăți, ponderea oricărei societăți este limitată la 20 la sută.

Indicele BET FI este primul indice sectorial dezvoltat de BVB și a fost calculat inițial pentru cele cinci SIF înscrise la cota bursei, urmând să includă toate societățile de investiții financiare care vor fi listate ulterior. Data lansării a fost la 31 octombrie 2000; metodologia de calcul este identică cu cea aplicată pentru calculul indicelui BET C.

În cazul celor trei indici, revizuirile și ajustările periodice sunt efectuate trimestrial, iar cele operaționale sunt efectuate imediat sau în conformitate cu prevederile aplicabile în funcție de situația care a condus la necesitatea efectuării unei astfel de operațiuni.

Indicele ROTX (Romanian Traded Index) a fost lansat la 15 martie 2005 și reflectă în timp real mișcarea celor mai lichide acțiuni blue chip tranzacționate la BVB. Numărul acțiunilor ce sunt incluse în portofoliul indicelui ROTX nu este fix, criteriile principale de selecție fiind lichiditatea și capitalizarea de piață. Calculat în RON, EUR și USD, și diseminat în timp real de Bursa de Valori Viena, ROTX este proiectat ca un indice tranzacționabil, putând fi folosit ca activ suport pentru produse derivate și structurate.

## **12.2. Bursa de Valori București - Piața RASDAQ**

Indicele RASDAQ Compozit a fost lansat la 31 iulie 1998, valoarea de start a acestuia fiind de 1 000 puncte. În calcularea indicelui sunt incluse toate societățile tranzacționate în piața RASDAQ, urmărindu-se sintetizarea tendinței globale a prețurilor acțiunilor emise de acestea. Din punct de vedere al metodologiei de calcul, acest indice se încadrează în grupa de indici bursieri obținuți prin ponderarea cu capitalizarea de piață. Participarea unui simbol în indice este limitată la 25 la sută din totalul capitalizării simbolurilor incluse în RASDAQ C. Indicii RAQ I și RAQ II au fost lansați o dată cu introducerea Categoriilor de Excelență, pentru a reflecta evoluția de ansamblu a prețurilor emitenților de top listați în piața RASDAQ la Categoria I, respectiv II. Metoda de calcul este aceeași cu cea utilizată pentru calculul RASDAQ C. Data lansării a fost 28 octombrie 2002, iar valoarea inițială 1 079,216 puncte.

## **13. Indicatori ai balanței de plăți și poziției investiționale internaționale**

### **13.2. Principalii indicatori ai poziției investiționale internaționale**

Datoria externă pe termen mediu și lung (datoria negarantată) include și depozitele pe termen mediu și lung ale băncilor străine la băncile rezidente.

### **13.3. Poziția investițională internațională a României**

Poziția investițională internațională a României, în conformitate cu definiția acceptată de practica internațională, reprezintă stocurile de active și pasive financiare externe ale unei țări, la un moment dat. Tabelul standard al poziției investiționale internaționale cuprinde atât stocurile activelor și pasivelor financiare externe de la începutul și sfârșitul unei perioade, cât și tranzacțiile financiare, modificările de cursuri de schimb, de prețuri internaționale și alte modificări financiare, ce au avut loc în același interval de timp. De menționat faptul că tranzacțiile financiare incluse în poziția investițională internațională fac obiectul contului financiar al balanței de plăți.