



BULETIN LUNAR

IUNIE 2009

Anul XVII, nr. 188

NOTĂ

Redactarea a fost finalizată la data de 21 august 2009.

Datele statistice au fost furnizate de Institutul Național de Statistică, Ministerul Finanțelor Publice, Bursa de Valori București, Biroul de Credit și Banca Națională a României.

Unele dintre aceste date au caracter provizoriu, urmând a fi revizuite în publicațiile ulterioare.

Redactarea finală și tehnoredactarea au fost realizate de Direcția Studii Economice.

Reproducerea publicației este interzisă, iar utilizarea datelor în diferite lucrări este permisă numai cu indicarea sursei.

*tel.: 021/312.43.75; fax: 021/314.97.52
Str. Lipscani nr. 25, cod 030031, București*

Cuprins

SINTEZA PRINCIPALELOR EVOLUȚII ECONOMICE ȘI DE POLITICĂ MONETARĂ ÎN LUNA IUNIE 2009.....	5
Economia reală	5
Politica monetară	8
INDEX LEGISLATIV	10
Principalele acte normative cu caracter economic general și din domeniul financiar-bancar emise în luna iunie 2009	10
Principalele reglementări emise de Banca Națională a României în luna iunie 2009	11
LISTA MATERIALELOR PUBLICATE ÎN BULETINELE LUNARE ALE BĂNCII NAȚIONALE A ROMÂNIEI	12
SECȚIUNE STATISTICĂ	13

SINTEZA PRINCIPALELOR EVOLUȚII ECONOMICE ȘI DE POLITICĂ MONETARĂ ÎN LUNA IUNIE 2009

Economia reală

În luna iunie, dinamica anuală negativă a volumului producției industriale s-a atenuat până la -5,9 la sută (aproximativ jumătate din variația medie aferentă primelor cinci luni ale anului), aportul decisiv revenind industriei prelucrătoare; la nivelul sectoarelor extractiv și energetic ritmurile anuale negative au devenit și mai pronunțate. Din perspectiva evoluțiilor curente, seria desezonalizată a indicilor de volum a continuat să releve rate lunare pozitive în industria prelucrătoare (+1,1 la sută), cu contribuția majoră a grupeii bunurilor de capital, în principal pe seama rezultatelor din ramura mijloacelor de transport rutier (+6,4 la sută). În perspectivă, amplificarea valorii negative a indicatorului de încredere DG ECFIN pentru perioada iulie-septembrie la -15,4 puncte, după trei luni de relativă stabilitate (-14 puncte), ar putea semnala o deteriorare a situației în intervalul următor, structura indicatorului evidențiind drept principală cauză acumularea de stocuri de produse finite.

Sectorul privat a continuat să recurgă la măsuri de reducere a personalului, reflectate în accentuarea scăderii (în termeni anuali) numărului de salariați pe ansamblul economiei și în menținerea tendinței ascendente a ratei șomajului¹. Cu restrângeri ale numărului de angajați de circa 20 la sută comparativ cu perioada similară a anului 2008, industria ușoară, industria mobilei, industria metalurgică și ramurile conexe se numără printre activitățile cele mai afectate. De altfel, ritmul relativ lent de ajustare a câștigurilor salariale brute din ultimele două luni² ar putea avea ca explicații nu doar constrângerile impuse prin contractele colective de muncă, ci și necesitatea managerilor de a realiza restructurări substanțiale ale costurilor (prin disponibilizări, nefiind suficientă o reducere de salarii).

¹ Conform datelor ajustate sezonier, rata șomajului a urcat cu încă 0,3 puncte procentuale față de luna mai, până la 6,3 la sută.

² Variație anuală de +8,6 la sută, în scădere cu doar 0,3 puncte procentuale față de intervalul precedent.

Indicatori macroeconomici

	variație procentuală	
	iun '09/ iun '08	6 luni '09/ 6 luni '08
1. Producția industrială	-5,9	-10,8
2. Productivitatea muncii în industrie	12,7	3,7
3. Comerțul cu amănuntul ¹	-16,3	-9,7
4. Serviciile de piață prestate populației ²	-22,2	-13,4
5. Comerțul exterior		
5.1. Export	-17,5	-20,3
5.2. Import	-38,0	-36,6
6. Câștigul salarial lunar mediu net		
6.1. Nominal	8,3	12,7
6.2. Real	2,3	5,9
7. Prețurile de consum al populației	5,86	6,42
8. Prețurile producției industriale ³	-0,03	3,48
9. Cursul de schimb mediu al leului față de euro ⁴	-13,2	-13,2
	iunie 2009	
10. Rata dobânzii de referință (% p.a.)		9,71
11. Rata șomajului înregistrat (%)		6,0

1) volumul cifrei de afaceri pentru comerțul cu amănuntul, cu excepția comerțului cu autovehicule și motocicletele

2) volumul cifrei de afaceri

3) total, piața internă și piața externă

4) apreciere (+), depreciere (-)

Sursa: INS, BNR

Forța de muncă

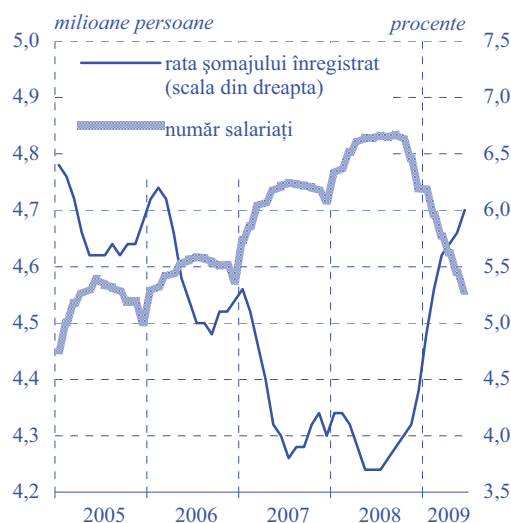

Sursa: INS

Volumul cifrei de afaceri

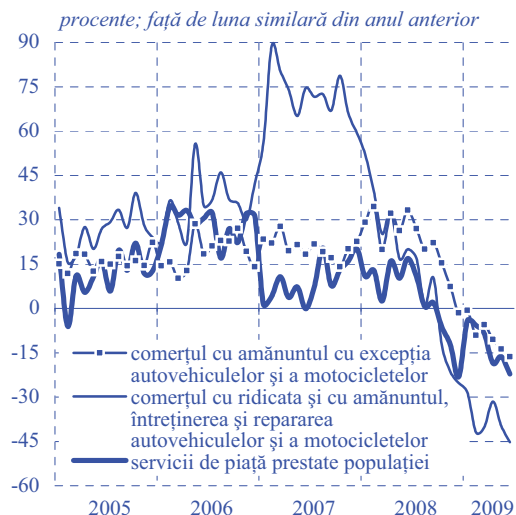

Sursa: INS

Balanța comercială

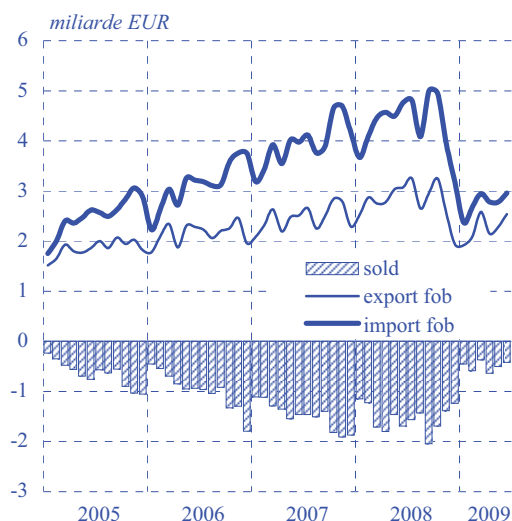

Sursa: INS

Prețurile producției industriale pentru piața internă

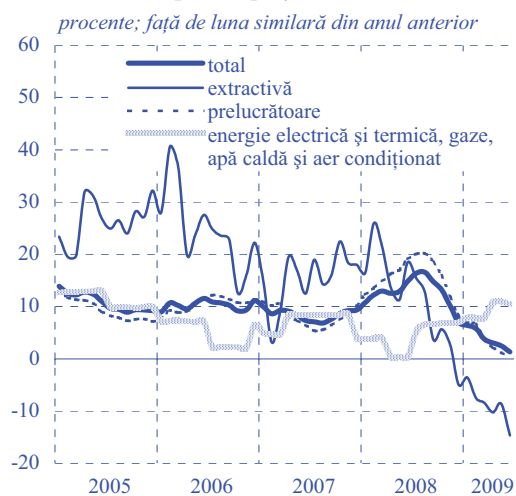

Sursa: INS

Pe fondul diminuării resurselor financiare ale populației și al reorientării consumatorilor către produse și servicii de strictă necesitate, în luna iunie activitatea de comerț și servicii și-a accelerat traiectoria descendentă, volumul cifrei de afaceri restrângându-se cu circa 25 la sută în termeni anuali. Panta cea mai abruptă a fost înregistrată din nou de vânzările de autovehicule și motociclete (-45,3 la sută), însă ajustări severe s-au consemnat și în cazul celorlalte categorii de bunuri de folosință îndelungată (cu peste 20 la sută). În ceea ce privește comerțul cu bunuri de uz curent, cu excepția carburanților unde vânzările s-au redus cu 24,2 la sută, scăderile au avut o intensitate mult mai mică (bunuri alimentare și, respectiv, produse farmaceutice și cosmetice) sau au fost înregistrate chiar creșteri ale volumului încasărilor (articole de îmbrăcăminte și încălțăminte). Volumul serviciilor de piață către populație s-a comprimat cu 22,2 la sută comparativ cu luna iunie 2008, tendință atribuită segmentului „hoteluri și restaurante” (-25,5 la sută) și activității de turism (-49,6 la sută).

Potrivit datelor estimate, în luna iunie valoarea deficitului comercial fob/fob s-a restrâns la 421,6 milioane euro, reprezentând aproximativ un sfert din nivelul înregistrat în perioada similară a anului anterior. În cazul exporturilor, dinamica anuală negativă s-a atenuat la -17,5 la sută (comparativ cu o variație medie de -21 la sută în primele cinci luni ale anului), în principal pe seama unei tendințe de revenire a tranzacțiilor din spațiul comunitar; analiza datelor privind valoarea cifrei de afaceri pentru piața externă în sectorul industrial relevă intensificări de ritm al vânzărilor în industria farmaceutică, de prelucrare a lemnului, a produselor din cauciuc și mase plastice și în ramura mijloacelor de transport rutier. Dinamica anuală a importurilor s-a menținut la o valoare similară lunilor precedente (-38 la sută), cele mai pronunțate restrângeri ale achizițiilor de pe piețele externe fiind consemnate în cazul combustibililor și al mașinilor și echipamentelor de transport.

Rata anuală de creștere a prețurilor producției industriale pentru piața internă a coborât în luna iunie la 1,3 la sută pe ansamblul sectorului și la 0,4 la sută în industria prelucrătoare, evoluție susținută în continuare de manifestarea unor efecte de bază asociate maximelor istorice consemnate de prețurile unor materii prime (în principal petrol și metale) în perioada similară din anul anterior. În schimb, în cazul bunurilor de consum, ritmurile anuale atinse de prețurile de producție rămân ridicate (peste 9 la sută), posibil pe fondul dificultăților cu care se confruntă producătorii în recuperarea contravalorii mărfurilor vândute și în finanțarea activității curente.

Rata anuală de creștere a prețurilor de consum s-a situat la 5,86 la sută, nivel ușor inferior celui din luna mai (cu 0,09 puncte procentuale), în condițiile în care scăderea consemnată de inflația de bază a fost atenuată de accelerarea dinamicii prețurilor volatile³. Continuarea tendinței de temperare a presiunilor inflaționiste pe segmentul mărfurilor alimentare (exclusiv cele cu prețuri volatile) a reprezentat factorul determinant pentru reducerea inflației de bază. În schimb, ritmul anual aferent prețurilor volatile din cadrul acestei grupe de mărfuri s-a majorat ca urmare a unui efect de bază nefavorabil. Influențe suplimentare în sensul frânării procesului de dezinflație au exercitat creșterea săptămânală a prețurilor combustibililor și deprecierea monedei naționale față de euro⁴.

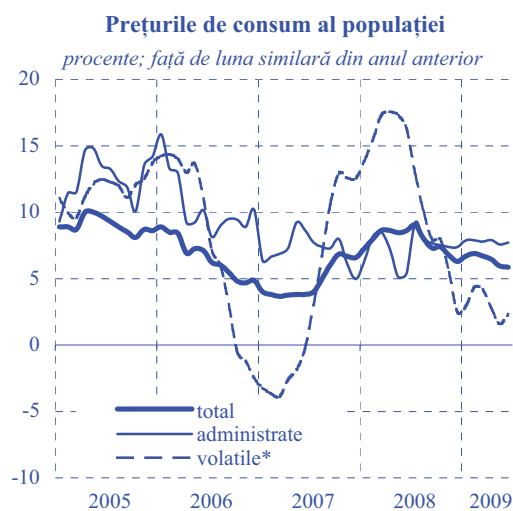

* produse cu prețuri volatile: legume, fructe, ouă, combustibili

Sursa: INS, calcule BNR

³ Legume, fructe, ouă, combustibili

⁴ Cu 1,04 la sută în iunie față de mai (medie lunară)

Politica monetară

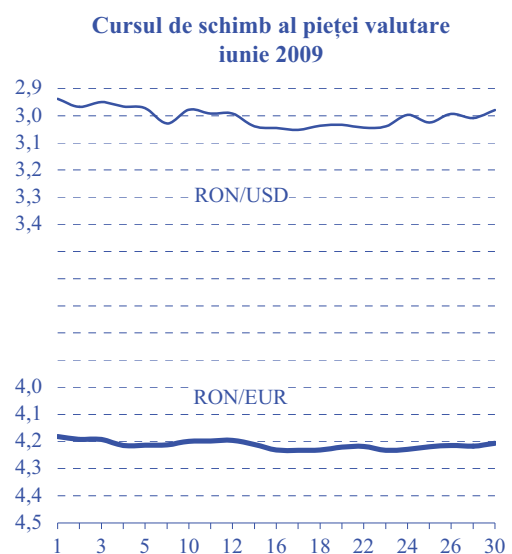
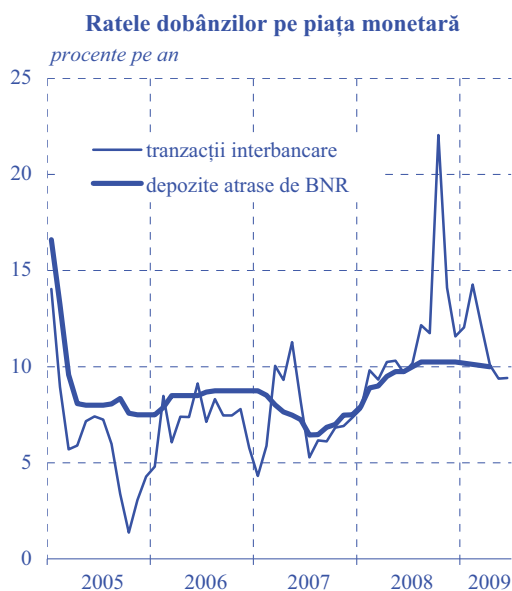
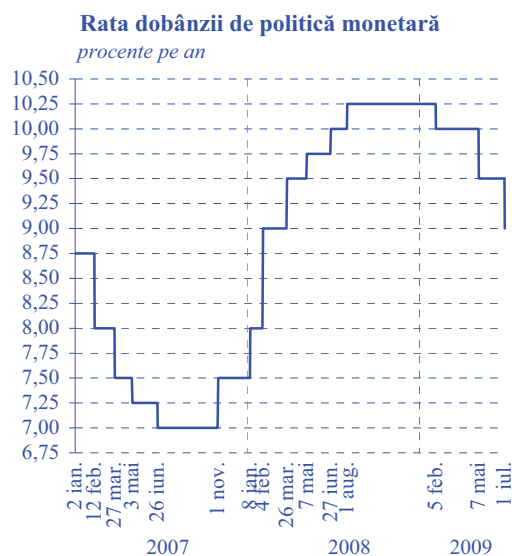

Consolidarea perspectivei atenuării presiunilor inflaționiste pe orizontul relevant pentru politica monetară, în condițiile contracției economice neașteptat de severe pusă în evidență de datele statistice aferente trimestrului I, a determinat Consiliul de administrație al BNR să recurgă în ședința sa din 30 iunie la o ajustare mai consistentă a gradului de restrictivitate a condițiilor monetare în sens larg. Rata dobânzii de politică monetară a fost coborâtă cu 0,5 puncte procentuale (până la nivelul de 9,0 la sută), iar ratele RMO aferente pasivelor cu scadența reziduală mai mică de 2 ani în lei și respectiv în valută ale băncilor, au fost diminuate la 15, respectiv 35 la sută, începând cu perioada de aplicare 24 iulie – 23 august 2009. Prin această recalibrare a ansamblului condițiilor monetare reale, autoritatea monetară a urmărit să susțină convergența ratei inflației către țintele stabilite pe termen mediu în paralel cu revitalizarea sustenabilă a procesului de creditare a economiei naționale. În acest context, măsurile adoptate au vizat asigurarea unui nivel adecvat al lichidității în sistemul bancar, precum și revenirea graduală a ratelor dobânzilor practicate de băncile comerciale, atât la depozite cât și la credite, la poziția funcțională firească în raport cu rata dobânzii de politică monetară.

BNR a continuat în luna iunie să gestioneze activ condițiile lichidității de pe piața monetară, furnizând necesarul de rezerve al băncilor prin intermediul operațiunilor *repo* derulate prin licitație la rată fixă de dobândă (rata dobânzii de politică monetară), acestea având scadența de o lună. În consecință, randamentele pieței monetare interbancare au evoluat în linie cu rata dobânzii de politică monetară, media lor situându-se la un nivel similar celui din luna precedentă (9,4 la sută). În plus, cotațiile ROBOR aferente scadențelor mai lungi (1M-12M) au continuat să se reducă, dar într-un ritm inferior celui din ultimele două luni, când acestea au consemnat o ajustare descrescătoare substanțială.

În luna iunie, cursul de schimb leu/euro a continuat să se plaseze pe un trend ușor crescător, în condițiile relativei înrăutățiri a percepției asupra regiunii, determinată de: (i) zvonurile privind eventuala devalorizare a monedei naționale a Letoniei; (ii) performanțele economice sub așteptări ale zonei euro, însoțite de revizuirea în sens nefavorabil de către BCE a previziunilor privind perspectiva acesteia în anul 2009 și de (iii) semnalele negative transmise de o serie de rapoarte și analize, inclusiv raportul de stabilitate al BCE, care au evidențiat riscul unor evoluții nefavorabile pe termen scurt ale sectorului bancar european. Cu toate că, sub

impactul favorabil exercitat de unele evoluții din regiune⁵, cursul de schimb leu/euro s-a re poziționat spre sfârșitul lunii pe o pantă ușor descendentă, în termeni nominali, moneda națională s-a depreciat în intervalul analizat cu 1,04 la sută în raport cu euro.

Ratele medii ale dobânzilor la depozitele și creditele noi au continuat, la rândul lor, să se reducă. Scăderile de randamente au fost mai ample în cazul depozitelor, ele reflectând relativa atenuare a intensității competiției între instituțiile de credit pentru atragerea de resurse. Rata medie de remunerare a acestora a coborât pe segmentul populației cu 1,40 puncte procentuale, la un nivel de 13,58 la sută, respectiv cu 1,09 puncte procentuale (la 12,21 la sută) în cazul depozitelor constituite de societățile nefinanciare. Declinul ratelor dobânzilor la credite a fost mai puțin pronunțat - inclusiv ca efect al persistenței unui nivel ridicat al riscului perceput de bănci -, acesta înregistrând valori apropiate pe cele două sectoare principale de clientelă: -0,50 puncte procentuale la creditele acordate persoanelor fizice (19,19 la sută) și -0,44 puncte procentuale la cele destinate companiilor (17,12 la sută).

Ratele dobânzilor practicate de instituțiile financiare monetare la creditele și depozitele în lei (contracte noi)

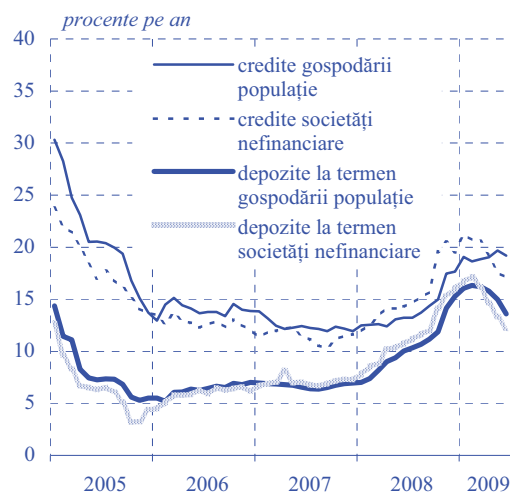

⁵ Aprobarea de către Comisia Europeană a celei de-a doua tranșe de împrumut pentru Letonia și adoptarea de către Parlamentul ungar a unui pachet fiscal destinat realizării consolidării fiscale, dar și susținerii potențialului creșterii economiei pe termen mediu și lung.

Principalele acte normative cu caracter economic general și din domeniul financiar-bancar emise în luna iunie 2009

Legea nr. 209 din 2 iunie 2009 modifică și completează Legea nr.19/2000 privind sistemul public de pensii și alte drepturi de asigurări sociale (M.O.nr.385/9.06.2009).

Legea nr. 215 din 2 iunie 2009 aprobă Ordonanța de urgență a Guvernului nr.4/2009 privind reglementarea unor măsuri în domeniul bugetar (M.O.nr.396/11.06.2009).

Ordonanța de urgență a Guvernului nr. 64 din 3 iunie 2009 aprobă modalitatea de gestionare financiară a instrumentelor structurale și de utilizare a acestora pentru obiectivul de convergență (M.O.nr.413/17.06.2009).

Legea nr. 226 din 5 iunie 2009 privind organizarea și funcționarea statisticii oficiale în România (M.O.nr.397/11.06.2009).

Legea nr. 227 din 10 iunie 2009 aprobă Ordonanța de urgență a Guvernului nr.34/2009 cu privire la rectificarea bugetară pe anul 2009 și reglementarea unor măsuri financiar-fiscale (M.O.nr.402/12.06.2009).

Ordinul nr. 65 din 16 iunie 2009 al președintelui Autorității Naționale de Reglementare în Domeniul Energiei modifică ordinele președintelui Autorității Naționale de Reglementare în Domeniul Energiei privind stabilirea tarifelor reglementate pentru prestarea serviciului de distribuție și aprobarea tarifelor pentru furnizarea reglementată a gazelor naturale (M.O.nr.437/26.06.2009).

Ordonanța de urgență a Guvernului nr. 75 din 17 iunie 2009 modifică și completează Ordonanța de urgență a Guvernului nr.146/2002 privind formarea și utilizarea resurselor derulate prin trezoreria statului (M.O.nr.442/29.06.2009).

Ordinul nr. 36 din 22 iunie 2009 al președintelui Comisiei Naționale a Valorilor Mobiliare aprobă Instrucțiunea nr.3/2009 privind deținerile directe și deținerile indirecte (M.O.nr.442/29.06.2009).

Ordonanța de urgență a Guvernului nr. 80 din 24 iunie 2009 modifică și completează Ordonanța Guvernului nr.39/1996 privind înființarea și funcționarea Fondului de garantare a depozitelor în sistemul bancar (M.O.nr.449/30.06.2009).

Ordinul nr. 2 175 din 29 iunie 2009 al ministrului finanțelor publice aprobă Normele metodologice pentru aplicarea prevederilor art.36 din Ordonanța de urgență a Guvernului nr.34/2009 cu privire la rectificarea bugetară pe anul 2009 și reglementarea unor măsuri financiar-fiscale (M.O.nr.452/1.07.2009).

Ordinul nr. 2 185 din 30 iunie 2009 al ministrului finanțelor publice aprobă prospectele de emisiune ale certificatelor de trezorerie cu discount și ale obligațiunilor de stat de tip benchmark aferente lunii iulie 2009 (M.O.nr.452/1.07.2009).

Principalele reglementări emise de Banca Națională a României în luna iunie 2009

Circulara nr. 18 din 1 iunie 2009 stabilește nivelul ratei dobânzii de referință a Băncii Naționale a României, valabil în luna iunie 2009, la 9,71 la sută pe an (M.O.nr.367/1.06.2009).

Circulara nr. 19 din 10 iunie 2009 stabilește ratele dobânzilor plătite la rezervele minime obligatorii constituite în lei și în dolari SUA, începând cu perioada de aplicare 24 mai – 23 iunie 2009 (M.O.nr.406/15.06.2009).

Regulamentul nr. 10 din 18 iunie 2009 privind raportarea tranzacțiilor efectuate prin conturile de corespondent și abrogarea unor acte normative care impun restricții în utilizarea acestor conturi (M.O.nr.454/1.07.2009).

Circulara nr. 20 din 23 iunie 2009 privind punerea în circulație, în scop numismatic, a unei monede dedicate aniversării a 650 de ani de la întemeierea Mitropoliei Țării Românești (M.O.nr.447/30.06.2009).

Regulamentul nr. 11 din 30 iunie 2009 modifică Regulamentul nr.3/2007 privind limitarea riscului de credit la creditele destinate persoanelor fizice (M.O.nr.459/2.07.2009).

LISTA MATERIALELOR PUBLICATE ÎN BULETINELE LUNARE ALE BĂNCII NAȚIONALE A ROMÂNIEI

PERFORMANȚELE DE AJUSTARE EXTERNĂ ALE ROMÂNIEI ÎN ANUL 1999 (Buletin lunar nr. 1/2000)

CENTRALA RISCURILOR BANCARE (Buletin lunar nr. 2/2000)

POLITICA FISCALĂ ÎN TRIMESTRUL I 2000 (Buletin lunar nr. 4/2000)

NOUL REGULAMENT PRIVIND OPERAȚIUNILE DE PIAȚĂ MONETARĂ EFECTUATE DE BNR
ȘI FACILITĂȚILE DE CREDITARE ȘI DE DEPOZIT ACORDATE DE CĂTRE ACEASTA BĂNCILOR
(Buletin lunar nr. 5/2000)

CENTRALA RISCURILOR BANCARE – prezentarea activității în perioada februarie-septembrie 2000
(Buletin lunar nr. 9/2000)

ECONOMIA REALĂ ÎN ANUL 2000 (Buletin lunar nr. 12/2000)

CENTRALA INCIDENTELOR DE PLĂȚI (Buletin lunar nr. 2/2001)

EVOLUȚIA SISTEMULUI BANCAR ROMÂNESC (Buletin lunar nr. 7/2001)

CREAREA CENTRULUI DE PROCESARE ȘI DISTRUGERE A BANCNOTELORE (Buletin lunar nr. 10/2001)

EVOLUȚIA SISTEMULUI BANCAR ROMÂNESC ÎN ANUL 2001 (Buletin lunar nr. 1/2002)

INTRODUCEREA MONEDEI UNICE – UN PROCES ÎNCHEIAT CU SUCCES (Buletin lunar nr. 2/2002)

MODIFICĂRI ALE MECANISMULUI REZERVELOR MINIME OBLIGATORII (Buletin lunar nr. 6/2002)

EVOLUȚIA SISTEMULUI BANCAR ÎN ANUL 2002 (Buletin lunar nr. 12/2002)

EVOLUȚIA SISTEMULUI BANCAR ÎN SEMESTRUL I 2003 (Buletin lunar nr. 7/2003)

EVOLUȚIA SISTEMULUI BANCAR ÎN ANUL 2003 (Buletin lunar nr. 12/2003)

EVOLUȚIA SISTEMULUI BANCAR ÎN SEMESTRUL I 2004 (Buletin lunar nr. 7/2004)

CENTRALA RISCURILOR BANCARE (Buletin lunar nr. 8/2004)

INSTITUȚIILE DE CREDIT ÎN ANUL 2004 (Buletin lunar nr. 1/2005)

SISTEMUL BANCAR ȘI ACTIVITATEA DE CREDITARE ÎN 2005 (Buletin lunar nr. 10/2005)

SISTEMUL BANCAR ȘI ACTIVITATEA DE CREDITARE ÎN 2005 (Buletin lunar nr. 1/2006)

SISTEMUL BANCAR ȘI ACTIVITATEA DE CREDITARE ÎN SEMESTRUL I 2006 (Buletin lunar nr. 6/2006)

SISTEMUL BANCAR ȘI ACTIVITATEA DE CREDITARE ÎN ANUL 2006 (Buletin lunar nr. 12/2006)

SISTEMUL BANCAR ȘI ACTIVITATEA DE CREDITARE ÎN SEMESTRUL I 2007 (Buletin lunar nr. 7/2007)

INSTITUȚIILE DE CREDIT ÎN ANUL 2007 (Buletin lunar nr. 12/2007)

INSTITUȚIILE DE CREDIT ÎN SEMESTRUL I 2008 (Buletin lunar nr. 7/2008)

INSTITUȚIILE DE CREDIT ÎN ANUL 2008 (Buletin lunar nr. 1/2009)

Secțiune statistică

Cuprins

1. Principalii indicatori macroeconomici	16
2. Prețuri din economie	18
2.1. Prețurile de consum pe principalele mărfuri și servicii	18
2.2. Prețurile producției industriale pe total, piața internă și piața externă	19
3. Indicatori de politică monetară	20
3.1. Operațiunile monetare ale Băncii Naționale a României	20
3.2. Facilitățile permanente acordate instituțiilor de credit de către Banca Națională a României	20
3.3. Rezervele minime obligatorii	20
4. Baza monetară	21
5. Bilanțurile monetare ale instituțiilor financiare monetare	22
5.1. Bilanțul monetar al Băncii Naționale a României	22
5.2. Bilanțul monetar agregat al altor instituții financiare monetare (instituții de credit și fonduri de piață monetară)	24
5.3. Bilanțul consolidat net al instituțiilor financiare monetare (BNR și alte instituții financiare monetare)	26
6. Masa monetară M3 și contrapartida acesteia	28
7. Structura depozitelor atrase și a creditelor acordate pe tipuri de sectoare instituționale	30
7.1. Creditul intern	30
7.2. Depozitele clienților neguvernamentali	32
7.3. Depozitele gospodăriilor populației	33
7.4. Depozitele societăților nefinanciare, instituțiilor financiare nemonetare, administrației publice și nerezidenților	34
7.5. Creditul acordat gospodăriilor populației	36
7.6. Creditul acordat societăților nefinanciare, instituțiilor financiare nemonetare, administrației publice și nerezidenților	37
8. Situația activelor și pasivelor bilanțiere ale instituțiilor financiare nebanca înscrise în Registrul general	38
8.1. Structura bilanțieră în dinamică	38
8.2. Structura bilanțieră la 31 martie 2009 pe tipuri de instituții financiare nebanca înscrise în Registrul general	38
8.3. Credite acordate gospodăriilor populației	38
8.4. Credite acordate societăților nefinanciare, altor sectoare instituționale și nerezidenților	39
9. Ratele medii ale dobânzii practicate de instituțiile de credit	40
9.1. Depozite la termen în lei	40
9.1.1. Depozite existente în sold	40
9.1.2. Depozite noi	40
9.2. Depozite la termen în euro	41
9.2.1. Depozite existente în sold	41
9.2.2. Depozite noi	41
9.3. Credite în lei	42
9.3.1. Credite existente în sold	42
9.3.2. Credite noi	42
9.4. Credite în euro	43
9.4.1. Credite existente în sold	43
9.4.2. Credite noi	43

9.5. Depozite în lei pe tipuri de depozite.....	44
9.5.1. Depozite existente în sold.....	44
9.5.2. Depozite noi la termen.....	44
9.6. Depozite în euro pe tipuri de depozite	45
9.6.1. Depozite existente în sold.....	45
9.6.2. Depozite noi la termen.....	45
9.7. Credite în lei pe tipuri de credite.....	46
9.7.1. Credite existente în sold.....	46
9.7.2. Credite noi.....	47
9.8. Credite în euro pe tipuri de credite.....	48
9.8.1. Credite existente în sold.....	48
9.8.2. Credite noi.....	49
10. Indicatori de risc bancar.....	50
10.1. Situația clasificării creditelor.....	50
10.2. Principalii indicatori de prudențialitate.....	52
10.3. Informații de risc bancar	53
10.4. Restanțe mai mari de 30 de zile înregistrate de persoanele fizice.....	53
10.5. Credite acordate și angajamente asumate de instituțiile de credit.....	54
10.6. Credite acordate de instituțiile de credit.....	56
10.7. Situația instrumentelor de plată de debit refuzate	58
10.8. Situația titularilor de cont care au generat incidente de plată	58
11. Indicatori ai pieței monetare	59
12. Indicatori ai pieței valutare	60
12.1. Piața valutară interbancară	60
12.2. Cursuri zilnice pe piața valutară, iunie 2009.....	60
13. Indicatori ai pieței de capital.....	61
13.1. Bursa de Valori București - Piața reglementată.....	61
13.2. Bursa de Valori București - Piața RASDAQ.....	61
14. Indicatori ai balanței de plăți și poziției investiționale internaționale	62
14.1. Balanța de plăți.....	62
14.2. Principalii indicatori ai poziției investiționale internaționale	64
14.3. Poziția investițională internațională a României.....	66
15. Indicatori ai administrației publice	67
<i>Precizări metodologice</i>	<i>69</i>

Simboluri folosite în tabele

... = lipsă date
 – = valoare nulă
 0 = valoare subunitară mai mică decât 0,5
 x = nu este cazul
 p.a. = pe an
 c = confidențial

I. PRINCIPALII INDICATORI MACROECONOMICI

(variație procentuală anuală, dacă nu se specifică altfel)

Perioada	Produsul intern brut ¹			Producția industrială ²	Productivitatea muncii în industrie ²	Prețurile producției industriale ³	Investiții realizate în economia națională	Comerț interior ^{2,4,5}		Servicii de piață prestate populației ^{2,4,5}
	nominal (mil. lei; prețuri curente)	real	deflator					cu amănuntul ⁶	autovehiculele și motocicletele ⁷	
2005	288 954,6	4,2	12,2	-3,1	-0,4	8,20	10,8	16,2	27,0	11,9
2006	344 650,6	7,9	10,6	9,3	12,9	9,64	19,7	19,1	35,9	28,2
2007	412 761,5	6,2	12,7	10,3	15,2	7,58	20,9	20,4	70,8	9,6
2008	503 958,7	7,1	14,0	2,7	6,8	15,30	17,1	20,7	9,7	2,3
2008 T2	115 074,3	9,3	14,3	6,7	10,4	16,79	30,2	30,5	22,7	14,3
T3	138 323,7	9,2	13,4	4,7	8,8	19,10	23,2	23,0	9,3	4,3
T4	159 430,4	2,9	14,1	-6,6	-1,3	11,29	2,3	6,6	-19,5	-14,1
2009 T1	96 521,4	-6,2	12,9	-13,0	-1,4	5,66	-0,3	-5,2	-37,3	-6,3
T2	...	-8,8	...	-8,7	8,6	1,40	...	-13,5	-39,3	-19,1
2008 iun.	x	x	x	4,8	8,6	18,92	x	33,2	20,0	16,9
iul.	x	x	x	6,2	10,0	20,33	x	27,0	17,0	10,8
aug.	x	x	x	-1,7	2,3	19,07	x	20,0	1,1	0,7
sep.	x	x	x	9,2	13,6	17,93	x	22,2	10,4	1,9
oct.	x	x	x	1,3	5,7	16,06	x	15,4	-12,1	-6,2
nov.	x	x	x	-9,4	-4,4	10,70	x	7,4	-21,4	-12,3
dec.	x	x	x	-12,6	-6,0	7,26	x	-1,5	-25,2	-23,2
2009 ian.	x	x	x	-16,4	-7,1	6,98	x	-0,6	-28,4	-4,2
feb.	x	x	x	-14,5	-3,5	6,18	x	-9,1	-41,9	-5,7
mar.	x	x	x	-8,4	5,7	3,88	x	-5,5	-40,2	-8,6
apr.	x	x	x	-10,0	5,9	2,94	x	-10,5	-31,5	-18,5
mai	x	x	x	-10,0	7,1	1,35	x	-13,7	-40,4	-16,4
iun.	x	x	x	-5,9	12,7	-0,03	x	-16,3	-45,3	-22,2

Perioada	Comerț exterior ⁸ (bunuri fob, mil. EUR)			Sold cont curent ^{8,9} (mil. EUR)	Investiții directe, net ^{8,9} (mil. EUR)	Numărul salariaților din economie ¹⁰ (mii persoane)	Situația șomajului ¹¹		Câștigul salarial mediu în economie		Costul forței de muncă în economie ^{2,12}
	Export	Import	Sold				număr total șomeri înregistrați (mii persoane)	rata șomajului înregistrat (%)	brut	net	
2005	22 255	30 061	-7 806	-6 888	5 237	4 559,0	523,0	5,9	17,0	23,7	12,01
2006	25 850	37 609	-11 759	-10 156	8 723	4 667,0	460,5	5,2	18,9	16,8	23,32
2007	29 549	47 371	-17 822	-16 677	7 047	4 885,0	367,8	4,0	22,6	21,0	20,53
2008	33 628	52 000	-18 372	-16 897	9 272	4 806,0	403,4	4,4	23,6	22,9	19,41
2008 T2	8 884	13 832	-4 948	-8 884	5 226	4 827,4	337,1	3,7	25,9	24,2	21,54
T3	8 869	13 901	-5 032	-13 162	7 388	4 834,6	352,9	3,9	24,7	24,8	19,61
T4	7 732	12 046	-4 314	-16 897	9 272	4 738,6	403,4	4,4	19,9	20,3	17,98
2009 T1	6 596	8 001	-1 405	-940	1 939	4 654,4	513,6	5,6	17,1	16,7	19,13
T2	6 967	8 524	-1 557	-2 375	2 891	4 556,7	548,9	6,0	9,2	8,9	...
2008 iun.	3 076	4 769	-1 693	-8 884	5 226	4 827,4	337,1	3,7	26,2	24,4	x
iul.	3 252	4 814	-1 562	-10 372	6 082	4 833,2	340,5	3,7	26,2	25,8	x
aug.	2 653	4 082	-1 429	-10 982	6 833	4 828,9	345,5	3,8	23,9	24,0	x
sep.	2 964	5 005	-2 041	-13 162	7 388	4 834,6	352,9	3,9	24,1	24,6	x
oct.	3 245	4 937	-1 692	-14 529	8 140	4 825,1	364,2	4,0	22,0	22,4	x
nov.	2 553	3 936	-1 383	-15 940	8 668	4 791,2	377,0	4,1	21,2	21,4	x
dec.	1 934	3 173	-1 239	-16 897	9 272	4 738,6	403,4	4,4	16,9	17,6	x
2009 ian.	1 920	2 374	-454	-473	1 199	4 736,7	444,9	4,9	12,3	12,9	x
feb.	2 093	2 679	-586	-491	1 602	4 692,3	477,9	5,3	20,7	19,8	x
mar.	2 583	2 948	-365	-940	1 939	4 654,4	513,6	5,6	18,4	17,6	x
apr.	2 148	2 783	-635	-1 497	2 215	4 623,9	517,7	5,7	10,2	9,8	x
mai	2 282	2 782	-500	-2 002	2 608	4 589,7	526,8	5,8	8,9	8,7	x
iun.	2 537	2 959	-422	-2 375	2 891	4 556,7	548,9	6,0	8,6	8,3	x

Sursa: Institutul Național de Statistică, Ministerul Finanțelor Publice, Banca Națională a României.

1) 2007 - date semidefinite, 2008 și trimestrul I 2009 - date provizorii, trimestrul II 2009 - estimare INS; 2) serie brută; 3) pentru piața internă și piața externă; 4) volumul cifrei de afaceri; 5) fără TVA; 6) cu excepția comerțului cu autovehicule și motocicletele; 7) comerțul cu ridicata și cu amănuntul, întreținerea și repararea autovehiculelor și a motocicletelor; 8) date revizuite; 9) cumulată de la începutul anului; 10) datele anuale sunt valori medii; 11) la sfârșitul perioadei; 12) total industrie, construcții, servicii;

Perioada	Prețuri de consum				Cursul de schimb al pieței valutare (RON/EUR)		Rata dobânzii practicate de instituțiile de credit ^{16,17}		Creditul intern ^{11,18} (mil. lei)	
	IPC	CORE1 ¹³	CORE2 ¹⁴	IAPC ¹⁵	mediu al perioadei	la sfârșitul perioadei	la credite	la depozite la termen	total	din care: credit neguvernamental
2005	9,00	7,42	6,38	9,1	3,6234	3,6771	21,04	8,34	63 102,9	59 806,3
2006	6,56	5,16	4,82	6,6	3,5245	3,3817	14,83	6,51	95 924,3	92 378,5
2007	4,84	4,00	4,43	4,9	3,3373	3,6102	13,32	6,70	157 751,3	148 180,7
2008	7,85	7,94	7,16	7,9	3,6827	3,9852	15,07	9,55	215 260,9	198 055,7
2008 T2	8,56	9,25	7,71	8,6	3,6526	3,6475	14,39	8,73	189 246,2	178 180,3
T3	8,12	7,98	7,55	8,2	3,5771	3,7336	14,94	9,90	205 695,8	194 174,1
T4	6,81	6,56	6,87	6,9	3,8120	3,9852	17,19	12,14	215 260,9	198 055,7
2009 T1	6,77	6,44	7,02	6,8	4,2662	4,2348	18,05	14,33	231 924,9	202 617,0
T2	6,09	5,60	6,37	6,1	4,1923	4,2127	17,76	13,45	234 796,5	198 056,3
2008 iun.	8,61	9,45	8,06	8,7	3,6557	3,6475	14,40	9,16	189 246,2	178 180,3
iul.	9,04	8,95	8,21	9,1	3,5792	3,5366	14,60	9,50	189 915,4	178 692,2
aug.	8,02	7,94	7,56	8,1	3,5268	3,5330	14,90	9,92	194 993,1	183 629,9
sep.	7,30	7,07	6,91	7,3	3,6254	3,7336	15,29	10,28	205 695,8	194 174,1
oct.	7,39	7,29	7,16	7,4	3,7454	3,6610	16,67	11,06	205 070,3	193 063,6
nov.	6,74	6,49	6,75	6,8	3,7753	3,7794	17,45	12,04	208 235,0	195 131,0
dec.	6,30	5,92	6,69	6,4	3,9153	3,9852	17,47	13,22	215 260,9	198 055,7
2009 ian.	6,71	6,31	7,05	6,8	4,2327	4,2775	17,87	14,03	228 260,0	206 435,7
feb.	6,89	6,61	7,11	6,9	4,2839	4,2909	18,11	14,40	231 721,7	206 890,1
mar.	6,71	6,40	6,90	6,7	4,2821	4,2348	18,15	14,53	231 924,9	202 617,0
apr.	6,45	6,02	6,71	6,5	4,1954	4,1835	18,08	14,22	232 329,8	200 553,8
mai	5,95	5,46	6,31	5,9	4,1689	4,1786	17,73	13,52	232 266,4	199 079,5
iun.	5,86	5,33	6,08	5,9	4,2126	4,2067	17,46	12,64	234 796,5	198 056,3

Perioada	Agregatele monetare ^{11,18} (mil. lei)			Rezervele oficiale ¹¹ (mil. EUR)			Datoria externă pe TML ^{8,11,19} (mil. EUR)	Serviciul datoriei externe pe TML ^{8,9} (mil. EUR)	Soldul bugetului general consolidat ⁹ deficit(-) excedent(+) (mil. lei)
	M3	M2	M1	total	aur	valute			
2005	86 525,5	86 230,3	33 760,2	18 259,2	1 460,5	16 798,7	24 641,5	5 306,1	-2 268,4
2006	110 821,0	110 442,3	48 726,1	22 935,2	1 625,1	21 310,1	28 622,2	6 499,7	-5 651,0
2007	148 115,5	148 043,6	79 914,3	27 186,8	1 879,5	25 307,3	38 710,5	8 466,1	-9 448,3
2008	174 027,8	173 628,8	92 548,5	28 269,9	2 049,4	26 220,5	51 221,2	12 428,3	-24 654,9
2008 T2	161 495,4	161 463,0	90 933,5	26 881,0	1 966,1	24 914,9	45 982,0	4 783,3	-5 191,1
T3	166 092,0	166 012,9	92 571,1	28 102,2	2 081,4	26 020,8	48 875,6	8 334,1	-7 169,4
T4	174 027,8	173 628,8	92 548,5	28 269,9	2 049,4	26 220,5	51 221,2	12 428,3	-24 654,9
2009 T1	175 288,3	174 881,7	81 456,4	27 426,4	2 305,7	25 120,7	51 114,6	2 221,1	-7 925,1
T2	180 353,6	179 509,9	81 705,3	28 689,9	2 223,9	26 466,0	57 236,5	5 328,3	-14 383,1
2008 iun.	161 495,4	161 463,0	90 933,5	26 881,0	1 966,1	24 914,9	45 982,0	4 783,3	-5 191,1
iul.	161 297,9	161 220,7	90 166,0	27 184,3	1 946,6	25 237,7	45 364,2	6 016,0	-3 061,3
aug.	162 351,4	162 279,9	90 979,4	27 813,4	1 893,8	25 919,6	47 460,6	6 913,9	-5 137,3
sep.	166 092,0	166 012,9	92 571,1	28 102,2	2 081,4	26 020,8	48 875,6	8 334,1	-7 169,4
oct.	162 522,6	162 147,5	91 710,0	29 226,0	1 908,0	27 318,0	49 097,5	9 384,1	-8 110,1
nov.	164 727,4	164 370,1	92 400,8	29 340,4	2 112,0	27 228,4	49 718,4	10 024,9	-14 836,3
dec.	174 027,8	173 628,8	92 548,5	28 269,9	2 049,4	26 220,5	51 221,2	12 428,3	-24 654,9
2009 ian.	176 104,0	175 770,0	87 919,3	28 387,7	2 378,7	26 009,0	50 566,5	427,4	+1 335,0
feb.	176 205,1	175 838,1	84 835,2	28 401,4	2 484,2	25 917,2	51 402,3	858,0	-3 334,4
mar.	175 288,3	174 881,7	81 456,4	27 426,4	2 305,7	25 120,7	51 114,6	2 221,1	-7 925,1
apr.	176 365,6	175 808,3	80 476,9	27 113,4	2 227,3	24 886,1	51 640,4	3 119,2	-9 357,1
mai	177 301,3	176 617,5	79 861,1	29 161,2	2 309,5	26 851,7	57 042,6	3 537,8	-11 303,8
iun.	180 353,6	179 509,9	81 705,3	28 689,9	2 223,9	26 466,0	57 236,5	5 328,3	-14 383,1

13) IPC minus prețuri administrate; 14) CORE1 minus prețuri volatile (legume, fructe, ouă, combustibili); 15) indicele armonizat al prețurilor de consum, conform metodologiei utilizate de Eurostat; 16) valori medii; 17) societăți nefinanciare și gospodării ale populației, la operațiuni în lei, sold; 18) seriile de date statistice aferente perioadei 2005-2006 sunt retratate pentru a se asigura comparabilitatea; 19) sunt incluse și depozitele pe termen mediu și lung ale băncilor străine la băncile rezidente.

2. PREȚURI DIN ECONOMIE**2.1. Prețurile de consum pe principalele mărfuri și servicii**

(procente)

Perioada	Variație lunară				Indice față de sfârșitul anului anterior				Indice față de aceeași perioadă a anului anterior			
	Total	produse alimentare	produse nealimentare	servicii	Total	produse alimentare	produse nealimentare	servicii	Total	produse alimentare	produse nealimentare	servicii
2005	0,69	0,46	0,78	1,03	108,64	105,66	109,82	113,15	109,01	106,11	111,27	110,53
2006	0,40	0,09	0,67	0,42	104,87	101,07	108,33	105,12	106,56	103,84	108,47	108,20
2007	0,53	0,73	0,29	0,69	106,57	109,14	103,60	108,55	104,84	103,89	104,99	106,63
2008	0,51	0,49	0,48	0,62	106,30	106,02	105,96	107,71	107,85	109,22	106,36	108,57
2006 ian.	1,03	0,32	1,88	0,59	101,03	100,32	101,88	100,59	108,89	105,57	110,48	113,10
feb.	0,24	0,55	0,16	-0,29	101,27	100,87	102,04	100,30	108,49	105,65	110,64	110,06
mar.	0,21	0,42	0,11	-0,04	101,48	101,29	102,15	100,26	108,41	105,80	110,39	109,79
apr.	0,42	0,45	0,38	0,42	101,91	101,75	102,54	100,68	106,92	106,23	106,93	108,60
mai	0,60	0,08	1,20	0,32	102,52	101,83	103,77	101,00	107,26	106,18	108,02	107,92
iun.	0,15	-0,45	0,45	0,81	102,67	101,37	104,24	101,82	107,11	105,28	108,60	107,70
iul.	0,11	-1,24	1,15	0,55	102,78	100,11	105,44	102,38	106,21	103,76	107,97	107,49
aug.	-0,07	-0,85	0,31	0,73	102,71	99,26	105,77	103,13	106,02	102,91	108,02	108,28
sep.	0,05	-0,66	0,24	1,18	102,76	98,60	106,02	104,35	105,48	102,08	107,52	108,26
oct.	0,21	0,05	0,07	0,92	102,98	98,65	106,09	105,31	104,80	100,90	107,56	106,91
nov.	1,09	1,29	1,23	0,30	104,10	99,92	107,40	105,62	104,67	100,99	107,58	105,94
dec.	0,74	1,15	0,87	-0,47	104,87	101,07	108,33	105,12	104,87	101,07	108,33	105,12
2007 ian.	0,20	0,28	-0,20	1,04	100,20	100,28	99,80	101,04	104,01	101,03	106,12	105,60
feb.	0,04	-0,03	-0,03	0,38	100,24	100,25	99,77	101,42	103,81	100,45	105,92	106,30
mar.	0,07	-0,05	0,13	0,16	100,31	100,20	99,90	101,58	103,66	99,97	105,95	106,52
apr.	0,52	0,49	0,84	-0,20	100,83	100,69	100,74	101,38	103,77	100,02	106,43	105,86
mai	0,64	0,23	0,33	2,31	101,48	100,92	101,07	103,72	103,81	100,17	105,51	107,96
iun.	0,14	0,32	0,08	-0,09	101,62	101,24	101,15	103,63	103,80	100,95	105,12	107,00
iul.	0,29	0,56	0,44	-0,67	101,91	101,81	101,60	102,94	103,99	102,78	104,38	105,70
aug.	0,86	1,68	0,08	1,06	102,79	103,52	101,68	104,03	104,96	105,41	104,14	106,04
sep.	1,08	1,94	0,19	1,42	103,90	105,53	101,87	105,51	106,03	108,17	104,09	106,30
oct.	0,97	1,30	0,69	0,98	104,91	106,90	102,57	106,54	106,84	109,52	104,73	106,36
nov.	0,93	1,17	0,61	1,21	105,89	108,15	103,20	107,83	106,67	109,39	104,09	107,32
dec.	0,64	0,92	0,39	0,67	106,57	109,14	103,60	108,55	106,57	109,14	103,60	108,55
2008 ian.	0,86	0,80	0,37	2,12	100,86	100,80	100,37	102,12	107,26	109,71	104,19	109,71
feb.	0,70	0,38	1,08	0,51	101,57	101,18	101,45	102,64	107,97	110,16	105,34	109,85
mar.	0,67	0,55	0,67	0,92	102,25	101,74	102,13	103,58	108,63	110,82	105,91	110,69
apr.	0,52	1,05	0,46	-0,44	102,78	102,81	102,60	103,12	108,62	111,44	105,51	110,42
mai	0,49	0,53	0,47	0,45	103,28	103,35	103,08	103,58	108,46	111,77	105,66	108,41
iun.	0,28	0,32	0,28	0,19	103,57	103,68	103,37	103,78	108,61	111,77	105,87	108,71
iul.	0,69	-0,68	2,31	-0,30	104,28	102,98	105,76	103,47	109,04	110,40	107,84	109,11
aug.	-0,09	0,20	0,00	-0,90	104,19	103,19	105,76	102,54	108,02	108,79	107,75	106,99
sep.	0,40	0,33	0,19	1,05	104,61	103,53	105,96	103,62	107,30	107,08	107,75	106,60
oct.	1,06	1,14	0,52	2,23	105,72	104,71	106,51	105,93	107,39	106,91	107,58	107,92
nov.	0,32	0,73	-0,05	0,38	106,06	105,47	106,46	106,33	106,74	106,45	106,87	107,04
dec.	0,23	0,52	-0,47	1,30	106,30	106,02	105,96	107,71	106,30	106,02	105,96	107,71
2009 ian.	1,24	0,71	0,83	3,27	101,24	100,71	100,83	103,27	106,71	105,93	106,43	108,92
feb.	0,88	0,32	1,31	1,03	102,13	101,03	102,15	104,33	106,89	105,87	106,68	109,48
mar.	0,50	0,39	0,68	0,33	102,64	101,42	102,84	104,67	106,71	105,69	106,69	108,84
apr.	0,27	0,03	0,81	-0,45	102,92	101,45	103,67	104,20	106,45	104,62	107,06	108,84
mai	0,01	-0,05	0,03	0,11	102,93	101,40	103,70	104,31	105,95	104,02	106,59	108,47
iun.	0,20	-0,18	0,42	0,43	103,14	101,22	104,14	104,76	105,86	103,50	106,74	108,73
iul.	-0,07	-0,50	0,14	0,32	103,07	100,71	104,29	105,10	105,06	103,69	104,48	109,41

Sursa: Institutul Național de Statistică.

2.2. Prețurile producției industriale pe total, piața internă și piața externă

(indice față de aceeași perioadă a anului anterior, %)

Perioada	Industrie - total			Industria extractivă			Industria prelucrătoare			Energie electrică și termică, gaze, apă caldă și aer condiționat*	
	Total	piața internă	piața externă	Total	piața internă	piața externă	Total	piața internă	piața externă	Total	piața internă
2005	108,20	110,83	101,70	125,97	126,38	100,69	106,60	109,34	101,70	111,34	111,34
2006	109,64	110,25	108,00	124,21	124,38	110,84	109,60	110,43	108,00	105,03	105,03
2007	107,58	108,43	105,27	115,29	115,33	111,35	107,09	108,02	105,26	107,13	107,13
2008	115,30	112,82	122,30	111,48	111,44	115,57	117,82	115,59	122,31	104,32	104,32
2006 ian.	108,07	108,95	105,79	127,89	128,00	120,32	107,02	107,68	105,78	107,27	107,27
feb.	109,64	110,70	106,84	140,26	140,55	118,09	108,42	109,24	106,83	107,24	107,24
mar.	108,97	110,20	105,75	136,44	136,68	118,46	107,77	108,84	105,75	107,29	107,29
apr.	109,33	109,53	108,77	119,88	119,94	114,65	108,98	109,09	108,76	107,21	107,21
mai	110,37	110,62	109,71	123,32	123,61	101,64	110,15	110,36	109,72	107,10	107,10
iun.	110,91	111,57	109,11	127,25	127,54	105,25	110,54	111,28	109,12	107,09	107,09
iul.	110,84	110,88	110,72	124,75	124,84	117,15	111,66	112,16	110,71	102,33	102,33
aug.	110,89	110,70	111,40	123,38	123,57	108,49	111,76	111,96	111,40	102,33	102,33
sep.	109,59	110,27	107,72	122,71	122,90	107,82	110,17	111,44	107,71	102,29	102,29
oct.	108,44	109,17	106,47	112,51	112,58	106,36	109,27	110,74	106,47	102,27	102,27
nov.	109,11	109,32	108,55	115,99	116,09	108,32	109,97	110,69	108,55	102,13	102,13
dec.	109,55	111,14	105,32	122,04	122,22	107,32	109,29	111,39	105,31	106,47	106,47
2007 ian.	108,09	109,96	103,03	114,62	114,74	104,99	108,18	110,88	103,03	104,97	104,97
feb.	107,67	108,63	105,00	103,13	103,14	103,07	108,41	110,17	105,01	104,79	104,79
mar.	108,18	109,26	105,24	109,39	109,33	114,67	108,65	110,42	105,23	104,76	104,76
apr.	108,02	109,09	105,10	119,42	119,48	114,42	107,10	108,14	105,10	108,38	108,38
mai	107,13	108,31	103,92	116,82	116,77	121,24	106,16	107,32	103,90	108,37	108,37
iun.	106,35	107,35	103,59	112,49	112,47	114,36	105,47	106,44	103,58	108,38	108,38
iul.	105,06	107,05	99,67	118,86	118,95	110,72	103,43	105,37	99,66	108,36	108,36
aug.	105,29	106,83	101,16	114,16	114,23	107,22	104,04	105,54	101,15	108,36	108,36
sep.	107,25	107,54	106,47	115,83	115,88	110,51	106,41	106,38	106,47	108,39	108,39
oct.	108,20	108,68	106,86	122,32	122,44	111,21	107,25	107,44	106,85	108,40	108,40
nov.	109,39	109,23	109,85	118,25	118,37	108,34	108,97	108,54	109,84	108,48	108,48
dec.	110,37	109,35	113,22	117,94	117,96	115,71	111,12	110,08	113,23	104,04	104,04
2008 ian.	113,02	110,78	119,47	116,49	116,43	121,41	114,65	112,31	119,46	103,82	103,82
feb.	114,29	112,25	120,10	125,96	125,94	127,17	115,65	113,48	120,10	103,88	103,88
mar.	115,21	112,93	121,68	121,34	121,38	117,93	117,12	114,88	121,68	103,88	103,88
apr.	114,81	112,53	121,28	113,59	113,61	111,19	117,93	116,25	121,30	100,41	100,41
mai	116,62	112,92	127,17	111,27	111,31	108,00	120,37	117,01	127,20	100,41	100,41
iun.	118,92	114,88	130,47	118,41	118,47	112,67	122,84	119,06	130,48	100,40	100,40
iul.	120,33	116,36	131,86	115,33	115,35	113,44	123,93	120,06	131,88	105,25	105,25
aug.	119,07	116,58	126,10	112,85	112,82	117,15	122,15	120,18	126,11	106,61	106,61
sep.	117,93	114,74	126,84	103,73	103,62	113,77	121,28	118,48	126,86	106,60	106,60
oct.	116,06	113,17	124,16	105,79	105,67	116,66	118,70	115,96	124,18	106,82	106,82
nov.	110,70	110,07	112,41	102,68	102,53	117,04	112,04	111,84	112,41	106,81	106,81
dec.	107,26	106,93	108,19	95,20	95,02	112,45	108,18	108,18	108,19	106,94	106,94
2009 ian.	106,98	106,39	108,58	96,58	96,41	110,55	107,53	106,96	108,63	108,09	107,86
feb.	106,18	105,81	107,15	92,71	92,52	109,09	106,81	106,60	107,20	108,11	107,88
mar.	103,88	103,79	104,10	91,83	91,57	113,61	103,91	103,79	104,15	108,10	107,87
apr.	102,94	103,04	102,71	90,04	89,74	117,69	102,37	102,17	102,75	110,84	110,70
mai	101,35	102,48	98,47	91,70	91,41	117,18	100,24	101,18	98,50	111,07	110,92
iun.	99,97	101,31	96,61	85,63	85,30	116,85	99,11	100,42	96,67	110,58	110,43

Sursa: Institutul Național de Statistică.

*) Pentru piața externă, seria de date nu este disponibilă.

3. INDICATORI DE POLITICĂ MONETARĂ

3.1. Operațiunile monetare ale Băncii Naționale a României

Perioada	Rata dobânzii de referință (% p.a.)	Repo				Reverse repo				Depozite atrase			
		Tranzacții		Stoc		Tranzacții		Stoc		Tranzacții		Stoc	
		medie zilnică (mil. lei)	rata dobânzii (% p.a.)	medie zilnică (mil. lei)	rata dobânzii (% p.a.)	medie zilnică (mil. lei)	rata dobânzii (% p.a.)	medie zilnică (mil. lei)	rata dobânzii (% p.a.)	medie zilnică (mil. lei)	rata dobânzii (% p.a.)	medie zilnică (mil. lei)	rata dobânzii (% p.a.)
2008 iun.	9,75	-	x	-	x	-	x	-	x	523,0	9,75	2 237,3	9,75
iul.	9,75	-	x	-	x	-	x	-	x	380,3	10,00	1 975,1	10,00
aug.	10,00	89,2	11,30	378,8	11,26	-	x	-	x	38,1	10,25	180,6	10,25
sep.	10,25	-	x	-	x	-	x	-	x	280,1	10,25	1 014,1	10,25
oct.	10,25	-	x	-	x	-	x	-	x	2,6	10,25	18,4	10,25
nov.	10,25	25,0	12,00	116,7	12,00	-	x	-	x	13,5	10,25	45,0	10,25
dec.	10,25	-	x	-	x	-	x	-	x	64,1	10,25	227,0	10,25
2009 ian.	10,25	274,6	10,25	1 740,3	10,25	-	x	-	x	-	x	-	x
feb.	10,25	455,0	10,14	7 415,8	10,21	-	x	-	x	-	x	-	x
mar.	10,14	690,3	10,09	13 241,7	10,10	168,8	10,00	464,9	10,00	-	x	-	x
apr.	10,07	811,4	10,03	14 360,2	10,07	25,0	10,00	387,6	10,00	103,3	10,00	144,7	10,00
mai	10,02	643,8	9,71	14 400,0	9,92	7,7	9,50	34,8	9,50	-	x	-	x
iun.	9,71	748,4	9,50	15 196,5	9,54	-	x	-	x	-	x	-	x
iul.	9,50	697,7	9,00	15 348,8	9,23	94,9	9,00	492,9	9,00	-	x	-	x

Notă: În perioada iunie 2008 - iulie 2009, Banca Națională a României nu a emis certificate de depozit.

3.2. Facilitățile permanente acordate instituțiilor de credit de către Banca Națională a României

Perioada	Credit		Depozit	
	volum (mil. lei)	rata dobânzii (% p.a.)	volum (mil. lei)	rata dobânzii (% p.a.)
2008 iun.	-	14,00	4 373,6	6,00
iul.	-	14,00	8 851,5	6,00
aug.	1 052,9	14,25	1,7	6,25
sep.	20,0	14,25	10 135,1	6,25
oct.	48 993,9	14,25	2 134,7	6,25
nov.	27 683,7	14,25	6 808,4	6,25
dec.	10 562,7	14,25	7 019,5	6,25
2009 ian.	31 501,3	14,25	6 665,0	6,25
feb.	38 625,2	14,00	2 006,0	6,00
mar.	16 009,0	14,00	9 922,2	6,00
apr.	139,0	14,00	4 595,6	6,00
mai	-	13,50	10 380,4	5,50
iun.	352,0	13,50	4 170,6	5,50
iul.	1 299,0	13,00	1 240,0	5,00

3.3. Rezervele minime obligatorii

Perioada	Rata dobânzii la disponibilități ale instituțiilor de credit (% p.a.)			Ratele rezervelor minime obligatorii (%)	
	în lei	în USD	în EUR	în lei	în valută
2008 iun.	3,35 *	0,80	1,65 *	20,00	40,00
iul.	3,35	0,90 *	1,75 *	20,00	40,00
aug.	3,95 *	0,80 *	1,90 *	20,00	40,00
sep.	3,65 *	1,00 *	2,00 *	20,00	40,00
oct.	4,75 *	0,80 *	2,35 *	20,00	40,00
nov.	5,15 *	1,05 *	2,75 *	18,00 *	40,00
dec.	5,60 *	1,05	2,80 *	18,00	40,00
2009 ian.	5,75 *	1,05	2,80	18,00	40,00
feb.	5,90 *	1,10 *	2,65 *	18,00	40,00
mar.	5,50 *	1,05 *	2,71 *	18,00	40,00
apr.	5,41 *	1,06 *	2,67 *	18,00	40,00
mai	5,11 *	1,07 *	2,67	18,00	40,00
iun.	4,90 *	0,89 *	2,47 *	18,00	40,00
iul.	4,81 *	1,03 *	1,76 *	15,00 *	35,00 *

*) Începând cu perioada de aplicare: 24 luna curentă - 23 luna următoare.

4. BAZA MONETARĂ

(milioane lei)

Perioada	Numerar în casierile IFM		Numerar în circulație		Cont curent al IFM		Baza monetară	
	medie zilnică	<i>sfârșitul perioadei</i>	medie zilnică	<i>sfârșitul perioadei</i>	medie zilnică	<i>sfârșitul perioadei</i>	medie zilnică	<i>sfârșitul perioadei</i>
2005	839,2	1 346,7	9 306,2	11 385,5	7 196,8	9 479,7	17 342,2	22 212,0
2006	1 446,1	2 226,5	13 230,9	15 129,9	10 394,1	17 223,6	25 071,1	34 580,1
2007	1 746,7	4 003,0	18 101,1	21 441,7	15 365,5	23 427,8	35 213,3	48 872,5
2008	2 167,6	3 761,0	24 743,2	25 286,8	19 860,4	21 420,1	46 771,2	50 467,9
2006 ian.	1 324,3	1 313,5	11 156,3	10 977,1	6 965,9	5 449,7	19 446,5	17 740,2
feb.	1 146,8	1 193,1	11 199,7	11 165,1	9 988,2	9 141,4	22 334,6	21 499,6
mar.	1 190,2	1 269,5	11 484,9	11 479,9	8 132,7	7 420,6	20 807,9	20 170,0
apr.	1 333,9	1 621,2	12 404,1	12 471,2	9 447,9	9 483,8	23 185,9	23 576,1
mai	1 415,8	1 445,1	12 731,8	12 595,1	8 508,6	6 782,0	22 656,1	20 822,2
iun.	1 261,7	1 417,1	13 402,8	13 557,3	10 048,4	12 393,6	24 712,9	27 368,1
iul.	1 437,9	1 762,2	14 140,8	13 925,7	8 345,6	7 090,9	23 924,3	22 778,7
aug.	1 458,8	1 682,7	14 418,8	13 959,3	13 572,3	11 643,5	29 449,9	27 285,5
sep.	1 459,2	1 620,3	14 418,3	14 423,1	11 700,8	12 331,2	27 578,2	28 374,6
oct.	1 675,6	1 898,6	14 366,6	13 955,1	11 782,3	9 518,6	27 824,5	25 372,3
nov.	1 717,3	1 590,9	14 066,6	13 937,4	13 211,9	13 670,8	28 995,7	29 199,1
dec.	1 931,7	2 226,5	14 980,7	15 129,9	13 024,6	17 223,6	29 936,9	34 580,1
2007 ian.	2 010,1	2 664,0	14 748,5	13 490,9	12 815,3	13 786,6	29 573,8	29 941,6
feb.	1 565,6	2 477,5	14 783,2	14 163,3	13 746,5	12 736,0	30 095,2	29 376,9
mar.	1 543,9	2 548,2	15 726,0	14 985,6	15 229,1	16 360,2	32 499,1	33 894,0
apr.	1 585,5	2 832,0	16 481,4	15 462,5	12 460,7	8 835,7	30 527,6	27 130,3
mai	1 676,1	2 665,7	16 975,1	15 905,9	16 830,3	15 543,7	35 481,4	34 115,2
iun.	1 614,4	2 538,2	17 641,8	17 305,4	13 499,4	13 818,5	32 755,6	33 662,2
iul.	1 671,5	2 837,2	18 851,7	18 015,6	15 912,5	15 861,9	36 435,7	36 714,7
aug.	1 779,7	3 002,8	19 544,2	18 357,9	16 253,3	17 251,7	37 577,1	38 612,4
sep.	1 820,4	2 769,6	19 737,4	18 907,3	15 052,7	12 160,8	36 610,5	33 837,7
oct.	1 833,8	3 127,7	19 964,8	18 434,1	17 623,8	17 749,3	39 422,4	39 311,2
nov.	1 876,6	2 993,7	20 261,6	19 700,1	16 059,2	14 240,7	38 197,4	36 934,5
dec.	1 983,0	4 003,0	22 497,8	21 441,7	18 902,9	23 427,8	43 383,7	48 872,5
2008 ian.	2 266,6	3 502,5	22 471,0	20 731,8	17 569,3	20 660,5	42 306,9	44 894,8
feb.	2 042,2	3 315,5	22 360,0	21 154,0	20 444,4	21 334,8	44 846,7	45 804,3
mar.	2 001,3	3 719,3	22 965,2	21 558,9	18 805,5	20 421,3	43 772,0	45 699,5
apr.	2 081,1	3 988,1	23 706,6	22 268,5	19 696,2	18 896,4	45 483,9	45 153,0
mai	2 164,6	3 484,4	24 126,8	22 852,2	19 763,5	19 947,0	46 054,9	46 283,5
iun.	2 089,2	3 910,5	24 798,6	23 598,2	19 617,1	21 102,9	46 504,8	48 611,6
iul.	2 245,5	3 985,7	25 706,9	23 746,6	20 027,9	19 349,8	47 980,4	47 082,1
aug.	2 308,0	3 832,9	25 514,0	23 996,3	21 103,6	19 347,3	48 925,6	47 176,5
sep.	2 379,8	3 878,0	25 173,5	23 610,8	20 770,1	20 215,5	48 323,4	47 704,2
oct.	2 306,2	4 053,5	26 466,0	24 457,2	20 953,7	22 847,6	49 725,9	51 358,3
nov.	2 077,7	3 414,5	26 293,3	25 229,8	21 206,9	20 892,1	49 577,9	49 536,4
dec.	2 049,2	3 761,0	27 336,6	25 286,8	18 366,0	21 420,1	47 751,9	50 467,9
2009 ian.	1 985,5	3 208,8	26 491,6	24 943,2	18 929,1	21 982,3	47 406,2	50 134,2
feb.	1 775,9	3 048,6	25 980,4	24 821,9	19 406,3	21 526,9	47 162,6	49 397,4
mar.	1 696,7	2 981,5	25 708,1	23 943,8	19 353,9	23 389,8	46 758,7	50 315,1
apr.	1 621,4	3 236,5	25 966,6	24 388,5	18 966,9	24 176,5	46 554,8	51 801,6
mai	1 707,8	3 077,4	25 736,4	24 154,2	18 457,6	17 800,3	45 901,7	45 031,9
iun.	1 633,4	3 170,6	25 538,6	24 221,2	20 249,1	25 633,8	47 421,1	53 025,6

Notă: Mediile zilnice sunt calculate pe baza datelor operative zilnice.

5. BILANȚURILE MONETARE ALE INSTITUȚIILOR FINANCIARE MONETARE**5.1. Bilanțul monetar al Băncii Naționale a României**

(milioane lei; sfârșitul perioadei)

Perioada	Total ACTIV	Active externe						
		Total	Numerar și alte valori	Aur monetar	Disponibil DST la FMI	Credite	Titluri de valoare negociabile (altele decât acțiunile)	Acțiuni și alte participații de capital deținute
2008 iun.	103 750,2	101 012,1	0,1	7 159,4	297,6	15 058,0	74 439,4	4 057,6
iul.	101 999,3	99 569,4	0,1	6 872,8	289,8	14 713,6	73 638,4	4 054,6
aug.	103 955,7	101 357,7	0,1	6 679,2	296,4	15 266,8	75 059,0	4 056,2
sep.	110 602,4	108 087,0	0,1	7 758,1	319,2	11 177,7	84 768,3	4 063,5
oct.	118 099,4	110 201,1	0,1	6 973,3	332,9	14 339,7	84 488,7	4 066,5
nov.	117 855,8	113 887,1	0,1	7 969,2	344,3	15 793,3	85 710,0	4 070,3
dec.	120 236,4	116 394,4	0,2	8 153,5	345,0	15 960,5	87 320,1	4 615,2
2009 ian.	135 857,6	125 152,5	0,1	10 158,0	387,1	18 593,5	91 387,2	4 626,6
feb.	139 649,9	125 510,1	0,0	10 641,5	389,9	22 479,6	87 371,8	4 627,4
mar.	136 895,3	119 870,8	0,1	9 748,1	377,2	22 117,1	83 004,3	4 624,0
apr.	136 434,8	118 060,0	0,1	9 302,9	372,6	22 742,3	80 664,4	4 977,7
mai	141 224,6	125 907,9	0,2	9 634,2	209,9	33 448,8	77 638,9	4 975,9
iun.	143 069,0	124 759,5	0,2	9 340,1	210,3	31 703,2	78 529,3	4 976,4

Perioada	Active interne						
	Total	Numerar și alte valori	Credite	Titluri de valoare negociabile (altele decât acțiunile)	Acțiuni și alte participații de capital deținute	Active fixe	Alte active
2008 iun.	2 738,1	11,1	11,8	0,3	2,3	1 317,6	1 395,1
iul.	2 429,9	10,9	11,8	0,3	2,3	1 316,6	1 088,1
aug.	2 598,0	11,4	11,8	–	2,3	1 315,7	1 256,8
sep.	2 515,4	11,8	11,8	–	2,3	1 317,1	1 172,4
oct.	7 898,4	11,0	5 442,1	–	2,3	1 315,3	1 127,7
nov.	3 968,6	11,1	1 358,7	–	2,3	1 314,5	1 282,1
dec.	3 842,0	13,0	1 388,9	–	2,3	1 315,1	1 122,7
2009 ian.	10 705,0	14,3	8 220,1	0,5	2,3	1 312,8	1 154,9
feb.	14 139,7	19,5	11 560,9	0,5	2,3	1 312,9	1 243,6
mar.	17 024,6	19,8	14 486,5	0,5	2,3	1 314,7	1 200,7
apr.	18 374,8	19,0	15 930,7	0,4	2,3	1 319,1	1 103,2
mai	15 316,7	19,2	12 738,8	0,5	2,3	1 317,3	1 238,5
iun.	18 309,5	18,5	15 728,9	0,5	2,3	1 320,8	1 238,4

Perioada	Total PASIV	Pasive externe					Pasive interne	
		Total	Alocații în DST de la FMI	Depozite în valute	Depozite în lei	Împrumuturi din operațiuni reverse repo	Total	Emisiunea bănească
2008 iun.	103 750,2	4 394,5	291,5	4 069,1	33,9	–	99 355,7	27 519,8
iul.	101 999,3	4 384,3	291,5	4 059,5	33,3	–	97 615,0	27 743,2
aug.	103 955,7	4 358,9	291,5	4 034,1	33,3	–	99 596,8	27 840,6
sep.	110 602,4	4 801,7	291,5	4 477,5	32,7	–	105 800,7	27 500,5
oct.	118 099,4	5 162,3	291,5	4 838,5	32,3	–	112 937,1	28 521,7
nov.	117 855,8	5 385,0	291,5	5 063,2	30,2	–	112 470,8	28 655,4
dec.	120 236,4	6 071,8	331,6	5 710,6	29,6	–	114 164,6	29 060,8
2009 ian.	135 857,6	6 103,8	331,6	5 742,9	29,3	–	129 753,8	28 166,3
feb.	139 649,9	10 067,1	331,6	9 706,5	29,0	–	129 582,7	27 890,1
mar.	136 895,3	9 791,9	331,6	9 431,6	28,7	–	127 103,4	26 945,1
apr.	136 434,8	10 106,5	357,7	9 720,1	28,7	–	126 328,2	27 644,1
mai	141 224,6	30 327,7	357,7	29 941,2	28,7	–	110 896,9	27 250,8
iun.	143 069,0	26 295,9	357,7	25 909,7	28,4	–	116 773,1	27 410,4

Perioada	Pasive interne (continuare)							
	Depozite					Titluri de valoare negociabile (altele decât acțiunile) emise de BNR	Capital și rezerve	Alte pasive
	Total	Depozite overnight	Depozite la termen	Sume atrase din operațiuni de swap valutar	Împrumuturi din operațiuni reverse repo			
2008 iun.	72 321,9	72 319,6	2,3	–	–	–	–543,7	57,7
iul.	71 070,5	71 068,6	1,9	–	–	–	–1 434,5	235,8
aug.	71 898,0	71 896,1	1,9	–	–	–	–213,2	71,3
sep.	73 686,3	73 655,0	31,2	–	–	–	4 545,0	68,9
oct.	77 381,1	77 380,0	1,2	–	–	–	6 905,4	128,9
nov.	74 322,4	74 321,3	1,1	–	–	–	9 409,7	83,4
dec.	75 362,6	74 825,7	536,9	–	–	–	9 668,1	73,0
2009 ian.	83 541,2	83 540,2	0,9	–	–	–	17 912,7	133,6
feb.	82 537,4	82 536,8	0,6	–	–	–	19 084,5	70,9
mar.	83 596,6	81 793,5	1 803,1	–	–	–	16 482,3	79,5
apr.	82 945,0	82 944,5	0,5	–	–	–	15 195,7	543,4
mai	70 100,8	70 100,3	0,5	–	–	–	13 429,7	115,5
iun.	75 713,3	75 711,0	2,3	–	–	–	13 446,2	203,3

5.2. Bilanțul monetar agregat al altor instituții financiare monetare (instituții de credit și fonduri de piață monetară)

(milioane lei; sfârșitul perioadei)

Perioada	Total ACTIV	Active externe					
		Total	Numerar și alte valori	Credite	Titluri de valoare negociabile (altele decât acțiunile) deținute	Acțiuni/unități ale fondurilor de piață monetară deținute de instituțiile de credit	Acțiuni și alte participații de capital deținute de instituțiile de credit
2008 iun.	297 022,4	5 552,8	1 287,8	3 363,4	606,8	12,7	282,1
iul.	296 847,6	4 360,3	1 204,9	2 168,7	670,5	13,2	303,1
aug.	304 043,6	6 349,9	1 424,2	3 917,7	691,1	13,1	303,8
sep.	316 678,9	5 445,7	1 436,4	2 979,0	699,8	11,1	319,3
oct.	321 448,4	8 413,9	1 329,4	6 048,6	708,8	10,8	316,3
nov.	322 668,2	7 287,2	1 545,5	4 685,4	718,7	10,1	327,5
dec.	339 853,9	6 915,2	1 859,8	3 968,1	735,2	10,1	342,1
2009 ian.	356 759,2	8 074,4	1 879,2	5 061,2	757,3	10,2	366,6
feb.	358 138,7	8 479,4	1 303,8	6 017,8	779,7	9,5	368,7
mar.	359 795,6	8 351,2	1 378,0	5 693,9	914,5	–	364,8
apr.	359 506,7	8 392,5	1 316,4	5 742,7	972,1	–	361,4
mai	350 729,3	10 503,1	1 165,7	8 007,7	971,0	–	358,6
iun.	356 659,6	9 827,0	1 300,4	7 090,4	1 073,6	–	362,6

Perioada	Active interne							
	Total	Numerar și alte valori	Credite	Titluri de valoare negociabile (altele decât acțiunile) deținute	Acțiuni/unități ale fondurilor de piață monetară deținute de instituțiile de credit	Acțiuni și alte participații de capital deținute de instituțiile de credit	Active fixe	Alte active
2008 iun.	291 469,6	3 910,5	255 861,5	6 307,8	101,6	1 272,4	9 600,6	14 415,2
iul.	292 487,3	3 985,7	256 754,6	6 282,2	89,9	1 279,3	9 712,2	14 383,5
aug.	297 693,7	3 832,9	261 229,8	6 287,4	94,0	1 144,4	9 799,5	15 305,7
sep.	311 233,2	3 878,0	273 808,6	6 365,5	93,6	1 128,6	9 773,6	16 185,4
oct.	313 034,5	4 053,5	273 837,9	7 450,4	91,6	1 149,6	9 924,7	16 526,8
nov.	315 381,0	3 414,5	275 032,8	8 465,6	98,1	1 255,5	10 053,1	17 061,5
dec.	332 938,7	3 761,0	285 258,3	11 161,8	146,3	1 103,9	10 361,0	21 146,5
2009 ian.	348 684,8	3 208,8	295 500,1	17 116,1	158,4	1 099,5	10 365,3	21 236,7
feb.	349 659,3	3 048,6	293 605,1	20 061,5	156,3	1 083,0	10 371,3	21 333,5
mar.	351 444,4	2 981,5	290 364,4	24 561,5	146,8	1 093,5	10 432,6	21 864,2
apr.	351 114,2	3 236,5	286 756,0	26 955,1	158,5	1 109,0	10 236,9	22 662,1
mai	340 226,2	3 077,4	275 551,5	28 305,1	191,7	1 145,2	10 255,4	21 700,0
iun.	346 832,6	3 170,6	280 370,8	31 689,1	191,4	1 056,1	10 303,9	20 050,7

Perioada	Total PASIV	Pasive externe						Titluri de valoare negociabile (altele decât acțiunile) emise de instituțiile de credit
		Total	Depozite				Împrumuturi din operațiuni reverse repo	
			Total	Depozite overnight	Depozite la termen	Depozite rambursabile după notificare		
2008 iun.	297 022,4	86 010,1	83 328,3	6 461,7	76 856,1	10,5	–	2 681,8
iul.	296 847,6	84 954,5	82 381,2	4 812,4	77 558,3	10,5	–	2 573,3
aug.	304 043,6	86 582,1	84 010,5	4 377,8	79 622,2	10,5	–	2 571,5
sep.	316 678,9	94 194,2	91 525,4	8 799,5	82 715,4	10,5	–	2 668,8
oct.	321 448,4	98 438,1	95 804,5	9 175,4	86 618,7	10,5	–	2 633,6
nov.	322 668,2	102 173,7	99 486,3	6 362,2	93 113,5	10,5	–	2 687,4
dec.	339 853,9	104 099,7	103 241,6	5 777,5	97 453,7	10,5	–	858,0
2009 ian.	356 759,2	107 056,5	106 198,5	6 807,0	99 381,0	10,5	–	858,0
feb.	358 138,7	104 074,6	103 216,6	5 696,9	97 509,1	10,5	–	858,0
mar.	359 795,6	103 574,8	102 716,8	7 835,4	94 840,8	10,5	30,1	858,0
apr.	359 506,7	101 350,4	100 492,4	5 954,3	94 527,6	10,5	–	858,0
mai	350 729,3	95 227,6	94 369,6	3 546,2	90 812,9	10,5	–	858,0
iun.	356 659,6	99 626,6	98 768,6	7 981,7	90 758,4	10,5	18,1	858,0

Perioada	Pasive interne									
	Total	Depozite					Titluri de valoare negociabile (altele decât acțiunile) emise de instituțiile de credit	Acțiuni/unități emise de fondurile de piață monetară	Capital și rezerve	Alte pasive
		Total	Depozite overnight	Depozite la termen	Depozite rambursabile după notificare	Împrumuturi din operațiuni reverse repo				
2008 iun.	211 012,3	157 571,4	74 026,8	83 515,7	–	28,9	312,3	105,1	29 908,5	23 115,1
iul.	211 893,1	159 579,4	74 408,8	85 142,0	–	28,6	312,3	138,4	30 577,2	21 285,9
aug.	217 461,6	160 508,8	75 676,3	84 804,1	–	28,4	312,3	137,1	32 173,7	24 329,7
sep.	222 484,6	163 437,6	76 434,3	86 976,0	–	27,3	312,3	145,4	32 932,3	25 657,0
oct.	223 010,3	162 888,9	79 556,2	83 100,4	–	232,4	312,3	234,3	34 410,8	25 164,0
nov.	220 494,5	158 406,4	74 702,5	83 521,0	–	182,9	312,3	272,5	35 510,9	25 992,4
dec.	235 754,2	169 052,2	74 949,0	93 911,0	–	192,2	312,3	353,1	36 137,9	29 898,8
2009 ian.	249 702,7	179 194,4	74 569,4	99 017,7	–	5 607,3	312,3	381,5	36 829,9	32 984,6
feb.	254 064,2	183 438,1	70 321,6	103 720,1	–	9 396,4	272,0	441,0	37 494,2	32 418,7
mar.	256 220,8	185 666,4	65 107,3	106 008,9	–	14 550,2	272,0	477,9	38 488,1	31 316,3
apr.	258 156,4	187 098,4	63 908,5	107 185,1	–	16 004,8	272,0	670,9	38 387,7	31 727,3
mai	255 501,7	185 203,5	63 993,2	108 497,2	–	12 713,1	242,8	837,8	39 117,3	30 100,3
iun.	257 033,0	188 789,9	64 865,6	108 362,2	–	15 562,2	242,8	1 004,7	38 853,6	28 141,9

5.3. Bilanțul consolidat net al instituțiilor financiare monetare (BNR și alte instituții financiare monetare)

(milioane lei; sfârșitul perioadei)

Perioada	PLASAMENȚE ÎN ACTIV	Active externe							
		Total	Aur	Disponibil DST la FMI	Numerar și alte valori	Credite	Titluri de valoare negociabile (altele decât acțiunile)	Acțiuni/unități ale fondurilor de piață monetară	Acțiuni și alte participații de capital
2008 iun.	297 081,6	106 564,9	7 159,4	297,6	1 288,0	18 421,4	75 046,1	12,7	4 339,7
iul.	295 118,7	103 929,7	6 872,8	289,8	1 205,0	16 882,3	74 308,9	13,2	4 357,7
aug.	303 836,2	107 707,6	6 679,2	296,4	1 424,3	19 184,5	75 750,0	13,1	4 360,0
sep.	320 379,6	113 532,7	7 758,1	319,2	1 436,5	14 156,8	85 468,1	11,1	4 382,8
oct.	324 854,5	118 615,0	6 973,3	332,9	1 329,6	20 388,3	85 197,5	10,8	4 382,7
nov.	330 667,3	121 174,3	7 969,2	344,3	1 545,6	20 478,8	86 428,7	10,1	4 397,7
dec.	339 666,4	123 309,7	8 153,5	345,0	1 859,9	19 928,6	88 055,3	10,1	4 957,2
2009 ian.	362 578,3	133 227,0	10 158,0	387,1	1 879,3	23 654,7	92 144,5	10,2	4 993,2
feb.	366 794,2	133 989,6	10 641,5	389,9	1 303,8	28 497,4	88 151,5	9,5	4 996,1
mar.	361 277,3	128 222,0	9 748,1	377,2	1 378,1	27 811,0	83 918,8	–	4 988,7
apr.	359 933,9	126 452,5	9 302,9	372,6	1 316,5	28 484,9	81 636,5	–	5 339,1
mai	369 865,2	136 411,0	9 634,2	209,9	1 165,9	41 456,6	78 609,9	–	5 334,5
iun.	370 484,1	134 586,5	9 340,1	210,3	1 300,6	38 793,6	79 602,9	–	5 339,0

Perioada	Active interne					
	Total	Credite interne			Titluri de valoare negociabile (altele decât acțiunile)	Acțiuni și alte participații de capital
		Total	Credit neguvernamental	Credit guvernamental (administrația publică)		
2008 iun.	190 516,7	183 137,4	178 180,3	4 957,1	6 227,1	1 152,2
iul.	191 189,0	183 828,5	178 692,2	5 136,3	6 201,4	1 159,1
aug.	196 128,6	188 898,3	183 629,9	5 268,4	6 206,2	1 024,1
sep.	206 847,0	199 554,8	194 174,1	5 380,7	6 284,1	1 008,1
oct.	206 239,5	197 840,4	193 063,6	4 776,8	7 370,0	1 029,1
nov.	209 493,0	199 972,7	195 131,0	4 841,7	8 385,2	1 135,0
dec.	216 356,7	204 305,1	198 055,7	6 249,4	11 082,3	969,3
2009 ian.	229 351,3	211 349,3	206 435,7	4 913,5	17 037,2	964,8
feb.	232 804,6	211 851,7	206 890,1	4 961,7	19 996,4	956,5
mar.	233 055,3	207 568,8	202 617,0	4 951,8	24 481,2	1 005,3
apr.	233 481,4	205 601,5	200 553,8	5 047,7	26 857,7	1 022,2
mai	233 454,2	204 172,0	199 079,5	5 092,5	28 223,8	1 058,4
iun.	235 897,7	203 332,9	198 056,3	5 276,6	31 595,1	969,6

Perioada	RESURSE ÎN PASIV	Pasive externe							
		Total	Depozite, din care:					Titluri de valoare negociabile (altele decât acțiunile)	Alocații în DST de la FMI
			Total	Depozite overnight	Depozite la termen	Depozite rambur- sabile după notificare	Împrumu- turi din operațiuni reverse repo		
2008 iun.	297 081,6	90 404,6	87 431,4	6 573,3	80 847,5	10,5	–	2 681,8	291,5
iul.	295 118,7	89 338,8	86 474,1	4 914,6	81 549,0	10,5	–	2 573,3	291,5
aug.	303 836,2	90 941,0	88 078,0	4 454,6	83 612,9	10,5	–	2 571,5	291,5
sep.	320 379,6	98 995,9	96 035,6	9 319,4	86 705,7	10,5	–	2 668,8	291,5
oct.	324 854,5	103 600,5	100 675,4	10 056,3	90 608,5	10,5	–	2 633,6	291,5
nov.	330 667,3	107 558,7	104 579,8	7 467,8	97 101,4	10,5	–	2 687,4	291,5
dec.	339 666,4	110 171,4	108 981,9	6 986,7	101 984,7	10,5	–	858,0	331,6
2009 ian.	362 578,3	113 160,3	111 970,7	8 048,5	103 911,7	10,5	–	858,0	331,6
feb.	366 794,2	114 141,7	112 952,1	5 909,7	107 031,9	10,5	–	858,0	331,6
mar.	361 277,3	113 366,7	112 177,1	8 060,8	104 075,8	10,5	30,1	858,0	331,6
apr.	359 933,9	111 456,9	110 241,2	6 016,2	104 214,4	10,5	–	858,0	357,7
mai	369 865,2	125 555,4	124 339,6	3 575,3	120 753,8	10,5	–	858,0	357,7
iun.	370 484,1	125 922,5	124 706,8	8 451,3	116 226,9	10,5	18,1	858,0	357,7

Perioada	Pasive interne				
	Total	M3	Pasive financiare pe termen lung	Depozitele adminis- trației centrale	Alte pasive, net
2008 iun.	206 677,0	161 495,4	34 019,3	15 111,1	–3 948,8
iul.	205 779,9	161 297,9	33 690,9	15 552,3	–4 761,1
aug.	212 895,3	162 351,4	36 581,8	16 972,3	–3 010,3
sep.	221 383,7	166 092,0	42 156,4	16 406,2	–3 270,9
oct.	221 254,0	162 522,6	45 685,1	16 881,5	–3 835,1
nov.	223 108,6	164 727,4	49 401,2	13 165,3	–4 185,3
dec.	229 495,0	174 027,8	50 449,8	10 282,0	–5 264,7
2009 ian.	249 418,0	176 104,0	59 785,3	15 319,1	–1 790,3
feb.	252 652,5	176 205,1	61 757,6	16 864,5	–2 174,7
mar.	247 910,6	175 288,3	59 964,6	15 735,1	–3 077,3
apr.	248 477,0	176 365,6	58 553,6	16 962,4	–3 404,6
mai	244 309,9	177 301,3	57 287,2	14 460,1	–4 738,7
iun.	244 561,6	180 353,6	56 796,3	12 790,0	–5 378,3

6. MASA MONETARĂ M3 ȘI CONTRAPARTIDA ACESTEIA

(milioane lei; sfârșitul perioadei)

Perioada	M3					
	Total	M1			M2-M1	
		Total	Numerar în circulație	Depozite overnight	Total	din care: Depozite cu durata inițială de până la doi ani inclusiv
2005 dec.	86 525,5	33 760,2	11 385,5	22 374,6	52 470,1	52 470,1
2006 ian.	85 783,6	33 639,9	10 977,1	22 662,8	51 850,9	51 850,9
feb.	85 826,4	33 638,5	11 165,1	22 473,4	51 895,0	51 895,0
mar.	87 528,1	33 488,7	11 479,9	22 008,7	53 740,7	53 740,7
apr.	88 023,2	34 976,0	12 471,2	22 504,9	52 746,6	52 746,6
mai	91 754,3	36 965,5	12 595,1	24 370,3	54 475,7	54 475,7
iun.	94 960,0	39 067,2	13 557,3	25 509,9	55 568,6	55 568,6
iul.	95 679,7	40 292,9	13 925,7	26 367,2	55 059,9	55 059,9
aug.	97 988,6	41 764,6	13 959,3	27 805,2	55 889,1	55 889,1
sep.	98 843,0	42 149,8	14 423,1	27 726,8	56 355,3	56 355,3
oct.	100 032,5	43 721,3	13 955,1	29 766,2	55 969,3	55 969,3
nov.	101 141,9	42 870,0	13 937,4	28 932,6	57 926,1	57 926,1
dec.	110 821,0	48 726,1	15 130,1	33 596,0	61 716,2	61 716,2
2007 ian.	106 626,4	51 638,9	13 490,9	38 148,0	54 616,2	54 550,8
feb.	109 615,0	52 281,4	14 163,3	38 118,0	56 959,7	56 959,7
mar.	112 696,5	54 753,5	14 985,6	39 767,8	57 595,2	57 595,2
apr.	113 134,9	55 231,1	15 462,5	39 768,5	57 712,7	57 712,7
mai	112 826,5	56 714,7	15 905,9	40 808,7	55 949,2	55 949,2
iun.	116 276,1	59 727,8	17 305,4	42 422,4	56 399,5	56 399,5
iul.	120 040,5	63 371,1	18 015,6	45 355,5	56 562,5	56 562,5
aug.	124 457,5	65 126,9	18 357,9	46 769,0	59 166,2	59 166,2
sep.	126 678,9	66 667,1	18 907,3	47 759,8	59 840,9	59 840,9
oct.	128 873,1	68 155,6	18 434,1	49 721,5	60 582,7	60 582,7
nov.	136 171,0	72 824,2	19 700,1	53 124,2	63 284,7	63 284,7
dec.	148 115,5	79 914,3	21 441,7	58 472,5	68 129,3	68 129,3
2008 ian.	147 531,2	79 155,3	20 731,8	58 423,5	68 302,7	68 302,7
feb.	149 762,2	81 654,1	21 154,0	60 500,1	68 031,1	68 031,1
mar.	151 859,2	82 628,6	21 558,9	61 069,7	69 165,5	69 165,5
apr.	157 088,2	83 775,3	22 268,5	61 506,8	73 269,4	73 269,4
mai	157 605,3	85 849,5	22 852,2	62 997,4	71 718,7	71 718,7
iun.	161 495,4	90 933,5	23 598,2	67 335,4	70 529,4	70 529,4
iul.	161 297,9	90 166,0	23 746,6	66 419,4	71 054,7	71 054,7
aug.	162 351,4	90 979,4	23 996,3	66 983,2	71 300,4	71 300,4
sep.	166 092,0	92 571,1	23 610,8	68 960,3	73 441,8	73 441,8
oct.	162 522,6	91 710,0	24 457,2	67 252,8	70 437,6	70 437,6
nov.	164 727,4	92 400,8	25 229,8	67 171,0	71 969,4	71 969,4
dec.	174 027,8	92 548,5	25 286,8	67 261,7	81 080,3	81 080,3
2009 ian.	176 104,0	87 919,3	24 943,2	62 976,1	87 850,7	87 850,7
feb.	176 205,1	84 835,2	24 821,9	60 013,3	91 002,9	91 002,9
mar.	175 288,3	81 456,4	23 943,8	57 512,6	93 425,3	93 425,3
apr.	176 365,6	80 476,9	24 388,5	56 088,4	95 331,4	95 331,4
mai	177 301,3	79 861,1	24 154,2	55 706,9	96 756,5	96 756,5
iun.	180 353,6	81 705,3	24 221,2	57 484,1	97 804,5	97 804,5

Perioada	M3 (continuare)					ACTIVE EXTERNE NETE	ACTIVE INTERNE NETE	
	Total M2	M3-M2					Total	din care: Credit neguvernamental
		Total	Împrumuturi din operațiuni repo	Acțiuni/ unități ale fondurilor de piață monetară (emise)	Titluri de valoare negociabile emise cu maturitatea de până la doi ani inclusiv			
2005 dec.	86 230,3	295,2	86,2	172,5	36,6	41 500,7	45 024,8	59 806,3
2006 ian.	85 490,8	292,7	85,5	171,0	36,2	42 404,8	43 378,7	60 755,1
feb.	85 533,5	292,9	85,5	171,1	36,3	40 852,5	44 973,8	61 538,9
mar.	87 229,3	298,8	87,2	174,5	37,1	39 684,9	47 843,2	64 806,0
apr.	87 722,6	300,6	87,7	175,4	37,4	38 217,0	49 806,2	67 250,4
mai	91 441,1	313,1	91,4	182,9	38,8	38 515,6	53 238,6	71 430,2
iun.	94 635,8	324,2	94,6	189,3	40,3	37 626,1	57 333,9	75 569,0
iul.	95 352,8	327,0	95,4	190,7	40,9	37 704,6	57 975,2	78 510,0
aug.	97 653,7	334,9	97,7	195,3	41,9	37 346,8	60 641,9	81 267,9
sep.	98 505,1	337,8	98,5	197,0	42,3	36 299,6	62 543,3	84 430,6
oct.	99 690,6	341,9	99,7	199,4	42,9	44 156,2	55 876,3	88 078,2
nov.	100 796,1	345,8	100,8	201,6	43,4	40 455,5	60 686,4	90 993,7
dec.	110 442,3	378,7	110,4	220,9	47,4	38 734,1	72 087,0	92 378,5
2007 ian.	106 255,0	371,4	110,6	232,6	28,2	39 804,4	66 822,0	92 494,9
feb.	109 241,0	373,9	72,7	227,1	74,1	38 797,3	70 817,7	95 481,7
mar.	112 348,7	347,8	68,0	221,1	58,8	37 209,6	75 486,9	98 964,2
apr.	112 943,8	191,1	71,3	47,1	72,6	36 981,9	76 153,0	102 606,1
mai	112 663,8	162,7	69,4	48,0	45,3	34 032,3	78 794,2	106 499,9
iun.	116 127,4	148,8	54,4	50,0	44,3	30 908,6	85 367,5	109 031,3
iul.	119 933,5	107,0	45,4	48,5	13,1	33 099,5	86 941,0	114 661,5
aug.	124 293,0	164,5	101,9	48,7	13,9	32 570,1	91 887,4	122 095,8
sep.	126 507,9	171,0	100,7	46,0	24,2	30 885,4	95 793,5	129 062,2
oct.	128 738,3	134,8	46,1	52,7	36,0	29 047,9	99 825,3	133 319,6
nov.	136 109,0	62,0	13,7	44,7	3,6	28 515,6	107 655,4	141 117,6
dec.	148 043,6	71,9	34,5	37,4	–	29 076,2	119 039,3	148 180,7
2008 ian.	147 458,0	73,2	34,4	38,7	–	31 279,0	116 252,2	154 267,5
feb.	149 685,2	77,0	46,9	30,1	–	29 458,5	120 303,7	158 340,9
mar.	151 794,1	65,1	39,9	25,1	0,0	26 144,7	125 714,5	164 606,8
apr.	157 044,7	43,5	34,0	9,5	–	26 581,3	130 506,9	168 734,1
mai	157 568,3	37,1	29,1	8,0	–	20 464,8	137 140,5	171 834,3
iun.	161 463,0	32,4	28,9	3,5	–	16 160,3	145 335,1	178 180,3
iul.	161 220,7	77,2	28,6	48,6	–	14 590,9	146 707,0	178 692,2
aug.	162 279,9	71,5	28,4	43,1	–	16 766,6	145 584,7	183 629,9
sep.	166 012,9	79,1	27,3	51,8	–	14 536,7	151 555,3	194 174,1
oct.	162 147,5	375,0	232,4	142,7	–	15 014,5	147 508,1	193 063,6
nov.	164 370,1	357,3	182,9	174,4	–	13 615,7	151 111,7	195 131,0
dec.	173 628,8	399,0	192,2	206,8	–	13 138,2	160 889,6	198 055,7
2009 ian.	175 770,0	334,0	110,9	223,1	–	20 066,7	156 037,3	206 435,7
feb.	175 838,1	367,0	82,2	284,7	–	19 847,9	156 357,2	206 890,1
mar.	174 881,7	406,6	75,4	331,1	–	14 855,3	160 432,9	202 617,0
apr.	175 808,3	557,3	44,9	512,4	–	14 995,6	161 370,0	200 553,8
mai	176 617,5	683,8	37,8	646,1	–	10 855,7	166 445,7	199 079,5
iun.	179 509,9	843,7	30,4	813,3	–	8 664,0	171 689,6	198 056,3

7. STRUCTURA DEPOZITELOR ATRASE ȘI A CREDITELOR ACORDATE PE TIPURI DE SECTOARE INSTITUȚIONALE**7.1. Creditul intern**

(milioane lei; sfârșitul perioadei)

Perioada	Total		CREDIT NEGUVERNAMENTAL										
			Total	în lei									
				Total	pe termen scurt			pe termen mediu			pe termen lung		
					Total	din care:		Total	din care:		Total	din care:	
					societăți nefinan- ciare	gospo- dării ale popu- lației		societăți nefinan- ciare	gospo- dării ale popu- lației		societăți nefinan- ciare	gospo- dării ale popu- lației	
2005 dec.	63 102,9	59 806,3	27 091,6	11 379,0	9 849,3	1 361,5	10 483,9	2 952,1	7 273,8	5 228,7	1 516,4	3 312,9	
2006 ian.	63 870,6	60 755,1	28 566,4	12 099,5	10 532,0	1 389,0	10 732,7	3 049,1	7 402,7	5 734,2	1 527,5	3 786,3	
feb.	64 556,3	61 538,9	30 124,1	12 732,9	11 098,5	1 436,7	10 999,6	3 205,5	7 484,5	6 391,6	1 642,9	4 301,7	
mar.	67 663,1	64 806,0	32 181,9	13 427,4	11 546,1	1 665,6	11 311,8	3 438,8	7 566,5	7 442,8	1 748,4	5 210,7	
apr.	69 882,7	67 250,4	34 245,5	14 148,8	12 092,0	1 824,1	11 640,8	3 681,0	7 613,3	8 455,8	1 815,5	6 114,5	
mai	73 837,6	71 430,2	36 806,3	14 704,4	12 689,7	1 760,1	12 083,2	3 901,9	7 816,6	10 018,7	2 106,1	7 314,0	
iun.	77 936,5	75 569,0	39 213,5	15 232,7	13 096,0	1 830,9	12 474,8	4 102,3	7 943,6	11 506,0	2 306,9	8 498,6	
iul.	80 944,3	78 510,0	41 203,2	15 567,9	13 295,2	1 911,7	12 821,6	4 388,5	8 059,1	12 813,7	2 487,2	9 500,7	
aug.	83 659,7	81 267,9	42 734,4	15 574,6	13 221,8	2 003,7	13 036,0	4 414,9	8 204,0	14 123,8	2 682,9	10 349,8	
sep.	86 777,6	84 430,6	44 470,2	16 170,8	13 826,0	2 109,7	13 589,5	5 097,0	8 288,0	14 710,0	2 787,9	11 052,8	
oct.	90 495,6	88 078,2	46 056,2	16 608,0	14 177,1	2 196,4	13 869,1	5 303,9	8 331,2	15 579,1	2 971,2	11 609,2	
nov.	93 353,0	90 993,7	47 990,1	17 446,6	14 958,9	2 228,9	14 018,8	5 421,8	8 335,0	16 524,7	3 229,7	12 169,8	
dec.	95 924,3	92 378,5	48 637,3	17 463,2	14 920,1	2 264,2	14 015,3	5 430,4	8 233,4	17 158,8	3 500,9	12 587,3	
2007 ian.	99 594,7	92 494,9	47 588,6	14 703,9	12 553,3	1 766,0	16 969,9	7 174,5	9 049,8	15 914,9	2 938,6	12 909,2	
feb.	101 206,9	95 481,7	49 465,6	16 073,4	13 519,0	2 099,4	16 961,2	7 465,0	8 736,3	16 431,1	3 109,6	13 248,7	
mar.	105 578,8	98 964,2	51 021,6	16 417,7	14 015,6	2 264,7	17 244,4	8 007,5	8 804,7	17 359,6	3 385,9	13 899,3	
apr.	110 220,6	102 606,1	53 010,5	17 018,9	14 516,3	2 317,0	17 687,5	8 316,4	8 899,8	18 304,2	3 659,8	14 561,2	
mai	114 321,8	106 499,9	55 336,6	17 780,3	15 154,5	2 444,5	17 763,6	8 471,8	8 801,5	19 792,7	4 005,9	15 700,4	
iun.	117 425,0	109 031,3	57 189,7	18 374,3	15 610,5	2 532,9	17 931,9	8 535,2	8 863,6	20 883,5	4 309,7	16 488,1	
iul.	122 742,3	114 661,5	58 821,2	18 807,1	15 760,1	2 782,2	18 028,4	8 606,5	8 862,6	21 985,7	4 644,3	17 254,0	
aug.	130 482,5	122 095,8	60 253,7	18 623,5	15 359,0	2 934,0	18 461,3	8 914,5	8 982,6	23 168,9	4 956,5	18 110,5	
sep.	137 710,8	129 062,2	62 649,1	19 531,3	16 150,9	3 068,0	18 786,0	9 165,6	9 017,8	24 331,8	5 295,8	18 922,0	
oct.	142 198,9	133 319,6	64 689,8	20 205,0	16 304,3	3 228,0	18 874,3	9 179,3	9 087,8	25 610,5	5 723,2	19 763,8	
nov.	150 491,4	141 117,6	66 272,2	20 524,8	16 556,6	3 296,0	19 002,0	9 317,6	9 083,6	26 745,3	6 076,6	20 545,8	
dec.	157 751,3	148 180,7	67 713,0	20 804,4	16 723,6	3 327,0	19 109,5	9 378,4	9 049,6	27 799,1	6 474,8	21 196,2	
2008 ian.	163 879,1	154 267,5	69 349,9	21 679,0	17 589,8	3 381,5	19 297,1	9 677,5	8 945,2	28 373,8	6 624,7	21 617,5	
feb.	168 601,3	158 340,9	71 427,6	21 931,3	17 734,8	3 415,6	19 855,2	10 264,2	8 911,6	29 641,0	7 048,1	22 451,3	
mar.	174 736,3	164 606,8	74 105,6	23 398,1	19 037,3	3 572,1	19 928,5	10 309,8	8 926,5	30 779,0	7 420,6	23 213,4	
apr.	178 799,8	168 734,1	76 591,9	24 261,3	19 867,7	3 665,6	20 368,0	10 731,6	8 957,1	31 962,7	7 824,5	23 986,1	
mai	182 458,5	171 834,3	78 391,9	24 874,1	20 248,0	3 859,5	20 620,1	10 966,1	8 979,5	32 897,8	8 225,5	24 519,1	
iun.	189 246,2	178 180,3	80 043,9	25 183,8	20 780,1	3 527,3	21 113,0	10 869,9	9 428,2	33 747,1	8 401,3	25 089,4	
iul.	189 915,4	178 692,2	81 988,9	25 718,5	21 078,0	3 706,4	21 398,8	10 813,7	9 748,9	34 871,5	8 765,3	25 842,6	
aug.	194 993,1	183 629,9	83 498,0	26 161,1	21 273,9	3 937,8	21 638,2	11 003,1	9 810,2	35 698,6	8 921,0	26 501,3	
sep.	205 695,8	194 174,1	85 318,5	26 775,7	21 783,1	4 064,3	22 036,2	11 304,6	9 948,6	36 506,6	9 197,3	27 003,7	
oct.	205 070,3	193 063,6	85 852,8	26 909,8	21 932,7	4 191,9	22 095,8	11 360,4	9 932,6	36 847,3	9 199,4	27 253,4	
nov.	208 235,0	195 131,0	85 504,1	26 481,5	21 584,0	4 219,1	22 263,4	11 637,2	9 891,8	36 759,2	9 203,0	27 188,7	
dec.	215 260,9	198 055,7	83 643,2	25 473,7	20 529,0	4 254,4	21 805,8	11 261,6	9 765,1	36 363,7	9 079,5	26 921,4	
2009 ian.	228 260,0	206 435,7	83 767,7	26 143,4	21 169,1	4 293,1	21 664,8	11 304,6	9 620,1	35 959,5	9 027,4	26 672,8	
feb.	231 721,7	206 890,1	83 753,7	26 532,3	21 531,8	4 315,5	21 427,9	11 197,3	9 513,9	35 793,4	9 008,5	26 554,2	
mar.	231 924,9	202 617,0	83 033,6	26 369,6	21 294,1	4 392,9	21 193,2	10 946,7	9 372,7	35 470,8	8 919,7	26 325,8	
apr.	232 329,8	200 553,8	82 602,4	26 502,3	21 403,9	4 452,0	20 782,7	10 623,7	9 305,7	35 317,4	8 840,3	26 259,9	
mai	232 266,4	199 079,5	81 925,1	25 781,6	21 051,2	4 219,9	20 967,7	10 520,8	9 650,8	35 175,8	8 797,0	26 164,1	
iun.	234 796,5	198 056,3	80 929,0	25 287,9	20 533,9	4 249,8	20 979,8	10 592,1	9 603,4	34 661,2	8 699,1	25 753,5	

Perioada	CREDIT NEGUVERNAMENTAL (continuare)										GUVERNAMENTAL*
	în valută										
	Total	pe termen scurt			pe termen mediu			pe termen lung			
		Total	din care:		Total	din care:		Total	din care:		
societăți nefinanciare	gospodăriile ale populației		societăți nefinanciare	gospodăriile ale populației		societăți nefinanciare	gospodăriile ale populației				
2005 dec.	32 714,7	10 195,9	9 236,7	471,2	11 683,6	7 337,5	2 803,8	10 835,2	3 867,3	6 147,6	3 296,6
2006 ian.	32 188,7	9 949,2	8 992,1	492,1	11 015,6	6 926,1	2 591,0	11 223,8	3 559,4	6 455,6	3 115,5
feb.	31 414,8	9 756,6	8 833,0	476,2	10 435,5	6 591,6	2 467,7	11 222,7	3 591,6	6 447,6	3 017,4
mar.	32 624,1	10 107,1	9 214,0	520,7	10 550,5	6 634,0	2 456,1	11 966,4	3 805,3	6 867,3	2 857,1
apr.	33 005,0	10 239,9	9 320,5	546,4	10 427,1	6 671,6	2 383,0	12 337,9	3 923,9	7 080,8	2 632,3
mai	34 623,9	10 226,6	9 232,5	583,7	10 448,2	6 965,9	2 421,5	13 949,2	4 348,9	7 997,1	2 407,4
iun.	36 355,4	10 489,9	9 529,8	627,8	10 847,7	7 268,8	2 459,7	15 017,9	4 758,4	8 802,0	2 367,6
iul.	37 306,8	10 683,3	9 690,9	650,3	10 832,7	7 352,4	2 468,5	15 790,9	5 140,7	9 531,9	2 434,3
aug.	38 533,4	10 528,8	9 554,3	638,8	11 116,7	7 555,2	2 483,2	16 887,9	5 408,3	10 342,6	2 391,9
sep.	39 960,4	11 065,2	10 043,1	697,6	11 203,5	7 931,9	2 518,6	17 691,8	5 940,0	11 136,5	2 346,9
oct.	42 022,0	11 759,1	10 666,8	721,2	11 251,7	8 027,6	2 478,3	19 011,3	6 456,2	12 004,6	2 417,4
nov.	43 003,6	11 975,0	10 879,8	720,7	11 271,5	8 095,2	2 438,1	19 757,2	6 700,0	12 480,7	2 359,3
dec.	43 741,2	11 702,4	10 556,2	741,1	11 563,1	8 409,8	2 449,2	20 475,7	6 876,3	12 996,0	3 545,8
2007 ian.	44 906,3	10 207,7	9 817,0	238,7	11 708,6	8 101,4	2 217,6	22 990,0	8 227,0	14 059,6	7 099,8
feb.	46 016,1	10 421,8	9 931,1	318,2	11 748,9	8 094,5	2 195,3	23 845,4	8 412,4	14 777,5	5 725,2
mar.	47 942,5	10 642,5	10 048,6	303,1	12 064,1	8 404,4	2 231,9	25 235,9	8 821,6	15 747,6	6 614,6
apr.	49 595,6	11 014,0	10 370,2	311,0	12 134,1	8 691,1	2 019,2	26 447,5	9 127,5	16 652,4	7 614,5
mai	51 163,4	11 095,5	10 441,2	316,0	12 574,7	9 112,5	2 113,5	27 493,2	9 510,1	17 465,9	7 821,9
iun.	51 841,7	11 044,5	10 406,2	317,5	12 068,9	8 827,6	2 116,4	28 728,3	9 547,1	18 679,1	8 393,7
iul.	55 840,3	11 476,1	10 816,2	331,9	12 720,5	9 390,9	2 189,0	31 643,7	9 998,5	21 124,4	8 080,9
aug.	61 842,1	12 434,9	11 740,6	360,4	13 708,7	10 181,5	2 321,8	35 698,5	10 837,4	24 315,0	8 386,7
sep.	66 413,1	13 367,8	12 580,8	426,3	14 217,9	10 710,3	2 316,0	38 827,5	11 543,0	26 728,0	8 648,6
oct.	68 629,7	13 580,9	12 750,9	425,8	14 073,1	10 498,7	2 350,8	40 975,8	11 988,2	28 401,6	8 879,3
nov.	74 845,4	14 312,2	13 477,2	494,1	15 006,7	11 342,0	2 509,0	45 526,5	13 028,4	31 888,1	9 373,8
dec.	80 467,8	14 707,7	13 747,3	583,1	16 214,2	12 388,1	2 624,9	49 545,8	14 243,2	34 727,0	9 570,6
2008 ian.	84 917,6	15 178,9	14 215,7	593,5	17 201,8	13 251,4	2 720,3	52 536,9	15 049,3	36 888,0	9 611,6
feb.	86 913,3	15 210,6	14 219,4	593,2	17 131,9	13 253,6	2 665,8	54 570,8	15 311,4	38 635,6	10 260,4
mar.	90 501,1	16 016,3	14 938,9	664,2	17 532,5	13 648,0	2 694,4	56 952,3	15 738,2	40 571,4	10 129,5
apr.	92 142,1	16 164,9	15 026,2	722,7	17 586,9	13 777,1	2 663,9	58 390,4	16 014,1	41 739,7	10 065,7
mai	93 442,4	16 532,9	15 310,4	791,6	17 536,4	13 742,1	2 655,1	59 373,1	16 281,4	42 446,7	10 624,1
iun.	98 136,3	17 374,1	16 112,3	775,8	18 220,4	14 184,9	2 826,3	62 541,8	16 552,4	45 271,1	11 065,9
iul.	96 703,4	16 742,4	15 507,7	757,7	17 712,9	13 753,2	2 789,6	62 248,1	16 565,2	44 977,5	11 223,1
aug.	100 131,9	17 539,9	16 298,1	750,4	18 145,5	14 074,3	2 890,9	64 446,6	17 052,0	46 667,8	11 363,2
sep.	108 855,6	19 444,4	18 130,1	779,3	19 652,5	15 221,4	3 178,2	69 758,8	17 944,5	51 073,3	11 521,6
oct.	107 210,8	19 465,0	18 335,1	742,3	19 159,1	14 944,8	3 005,1	68 586,8	17 256,7	50 639,8	12 006,7
nov.	109 626,9	19 973,6	18 868,1	709,8	19 566,4	15 262,2	3 059,0	70 086,9	17 634,6	51 756,8	13 104,0
dec.	114 412,5	20 169,2	19 092,6	685,5	20 560,8	16 052,4	3 177,9	73 682,5	18 514,3	54 400,3	17 205,2
2009 ian.	122 668,0	21 694,7	20 549,4	728,9	21 950,0	17 182,4	3 382,1	79 023,3	19 928,1	58 278,4	21 824,3
feb.	123 136,4	21 936,5	20 769,5	752,8	21 855,0	17 186,1	3 357,2	79 344,9	20 164,6	58 395,5	24 831,6
mar.	119 583,5	21 122,1	20 042,7	722,4	20 817,6	16 309,6	3 259,7	77 643,8	19 735,5	57 153,2	29 307,9
apr.	117 951,4	21 213,4	20 171,1	700,4	20 193,2	15 798,1	3 203,8	76 544,9	19 539,2	56 254,5	31 776,0
mai	117 154,5	20 824,9	19 828,1	663,5	20 022,3	15 693,2	3 182,8	76 307,3	19 548,5	56 019,1	33 186,9
iun.	117 127,4	20 236,2	19 270,7	635,6	20 303,4	16 003,5	3 189,4	76 587,8	19 706,9	56 155,4	36 740,2

*) inclusiv titlurile de valoare negociabile.

Notă: Începând cu luna ianuarie 2007 indicatorii monetari se determină în baza Normei BNR nr.13/2006.

Seriiile de date statistice aferente perioadei 2005 - 2006 sunt retratate pentru a se asigura comparabilitatea.

7.2. Depozitele clienților neguvernamentali

(milioane lei; sfârșitul perioadei)

Perioada	Total	în lei	în valută	Total, din care:					
				Depozite ale gospodăriilor populației			Depozite ale societăților nefinanciare		
				Total	în lei	în valută	Total	în lei	în valută
2005 dec.	74 802,4	48 919,3	25 883,2	34 227,6	22 014,7	12 213,0	35 577,1	23 497,6	12 079,5
2006 ian.	74 605,2	48 455,5	26 149,7	34 439,0	22 332,3	12 106,7	34 792,4	22 326,1	12 466,3
feb.	74 368,0	48 132,8	26 235,2	34 619,6	22 565,2	12 054,5	35 076,5	22 225,6	12 850,9
mar.	75 898,5	49 491,7	26 406,9	34 868,4	22 645,0	12 223,4	36 272,8	23 459,8	12 813,0
apr.	75 415,3	48 921,3	26 494,1	35 437,3	22 805,4	12 632,0	35 308,2	22 796,9	12 511,2
mai	78 998,0	51 776,4	27 221,6	36 253,2	23 397,3	12 855,9	37 853,8	24 941,7	12 912,1
iun.	81 339,8	53 462,4	27 877,4	37 377,8	24 130,8	13 247,0	39 069,8	25 851,3	13 218,6
iul.	81 808,9	53 384,9	28 424,0	38 021,0	24 581,0	13 440,0	38 569,0	24 957,2	13 611,8
aug.	84 185,0	55 073,6	29 111,4	38 507,6	24 617,2	13 890,4	40 341,2	26 686,7	13 654,4
sep.	84 761,0	56 048,8	28 712,2	39 254,9	24 818,2	14 436,8	40 500,9	27 575,4	12 925,5
oct.	86 502,8	56 707,4	29 795,5	40 041,0	25 179,9	14 861,1	41 212,8	27 724,7	13 488,1
nov.	87 835,6	58 396,1	29 439,5	41 114,3	26 250,2	14 864,1	41 670,6	28 446,5	13 224,1
dec.	96 402,2	65 245,8	31 156,5	44 124,0	28 174,3	15 949,7	46 572,2	32 923,5	13 648,7
2007 ian.	94 386,7	64 903,0	29 483,7	46 963,2	30 461,6	16 501,6	42 085,6	29 874,5	12 211,2
feb.	95 993,9	65 354,4	30 639,5	48 805,4	31 655,9	17 149,5	41 764,0	29 063,7	12 700,2
mar.	98 532,1	67 256,2	31 275,9	50 533,7	33 049,5	17 484,3	42 516,5	29 520,7	12 995,8
apr.	98 850,1	67 896,3	30 953,8	51 504,7	33 798,7	17 706,0	41 542,9	29 170,0	12 372,9
mai	98 229,1	67 256,5	30 972,6	52 042,1	34 137,5	17 904,6	40 614,0	28 427,3	12 186,8
iun.	100 432,1	70 144,5	30 287,6	53 185,4	35 770,0	17 415,3	41 358,6	29 305,1	12 053,5
iul.	103 818,3	72 503,1	31 315,2	55 272,2	37 161,0	18 111,2	42 423,3	30 144,4	12 278,9
aug.	108 010,5	75 035,5	32 975,0	56 880,5	37 452,3	19 428,2	44 544,0	32 211,3	12 332,7
sep.	109 658,5	75 204,2	34 454,3	58 546,2	37 722,2	20 824,0	44 798,3	32 155,7	12 642,6
oct.	112 385,2	76 353,4	36 031,9	59 697,2	38 451,6	21 245,6	46 381,6	32 811,9	13 569,8
nov.	118 642,0	80 149,5	38 492,5	63 199,0	40 149,0	23 050,1	49 110,8	34 798,8	14 312,0
dec.	129 058,2	87 651,1	41 407,0	67 315,6	42 415,1	24 900,4	54 862,3	39 867,5	14 994,9
2008 ian.	129 194,3	85 726,0	43 468,3	69 332,5	43 303,1	26 029,4	53 341,7	37 432,4	15 909,3
feb.	130 993,6	86 564,6	44 429,0	71 651,3	44 706,2	26 945,1	53 056,2	36 999,9	16 056,3
mar.	133 549,7	89 100,5	44 449,2	73 273,2	45 846,6	27 426,6	54 203,4	38 501,9	15 701,5
apr.	137 341,3	88 466,4	48 874,9	75 182,8	46 943,3	28 239,6	55 895,4	36 564,8	19 330,5
mai	137 317,3	90 054,9	47 262,4	75 971,7	48 103,8	27 867,9	54 759,6	36 712,3	18 047,2
iun.	140 789,5	92 797,7	47 991,9	77 929,6	49 655,3	28 274,3	55 944,0	37 782,7	18 161,3
iul.	140 370,4	92 353,3	48 017,1	78 162,7	49 894,1	28 268,6	55 235,1	37 096,8	18 138,2
aug.	141 334,3	93 518,7	47 815,6	79 028,4	49 895,1	29 133,3	55 474,4	38 195,7	17 278,7
sep.	145 450,5	95 469,4	49 981,2	81 085,1	50 316,2	30 769,0	57 170,0	39 619,2	17 550,8
oct.	140 657,7	91 541,5	49 116,1	78 611,0	49 980,7	28 630,3	54 856,0	36 173,5	18 682,6
nov.	142 079,9	92 619,8	49 460,0	79 465,5	50 716,6	28 748,9	54 797,3	36 199,0	18 598,3
dec.	151 371,9	98 744,1	52 627,8	82 879,7	52 394,3	30 485,4	59 487,7	39 765,8	19 722,0
2009 ian.	154 119,5	95 738,2	58 381,3	87 799,0	54 507,8	33 291,2	56 895,4	34 840,8	22 054,5
feb.	154 347,1	96 230,4	58 116,7	89 425,2	56 001,1	33 424,1	55 191,8	33 812,3	21 379,5
mar.	154 109,1	96 887,7	57 221,4	90 145,9	57 269,2	32 876,6	54 482,5	33 778,8	20 703,7
apr.	154 554,1	97 849,6	56 704,5	91 187,9	58 572,4	32 615,4	53 329,1	32 852,3	20 476,8
mai	155 367,6	99 156,0	56 211,6	91 511,8	58 863,3	32 648,5	53 674,6	33 767,4	19 907,2
iun.	158 039,1	101 759,1	56 280,0	93 153,9	60 044,1	33 109,8	53 877,2	34 777,8	19 099,4

Notă: Începând cu luna ianuarie 2007 indicatorii monetari se determină în baza Normei BNR nr.13/2006.

Seriile de date statistice aferente perioadei 2005 - 2006 sunt retratate pentru a se asigura comparabilitatea.

7.3. Depozitele gospodăriilor populației

(milioane lei; sfârșitul perioadei)

Perioada	Total	Depozite overnight				Depozite la termen			
		Total	în lei	în euro	în alte valute	Total	în lei		
							Total	cu scadența până la 1 an inclusiv	cu scadența mai mare de 1 an
2008 iun.	77 929,6	36 099,0	24 181,1	10 831,1	1 086,8	41 829,6	25 473,2	22 559,6	2 913,6
iul.	78 162,7	36 549,6	24 235,8	11 231,6	1 082,2	41 612,1	25 657,3	22 719,9	2 937,4
aug.	79 028,4	37 082,9	24 098,6	11 996,3	988,0	41 944,9	25 795,9	22 820,1	2 975,9
sep.	81 085,1	38 161,6	24 224,0	12 893,3	1 044,4	42 922,9	26 091,6	23 217,7	2 873,8
oct.	78 611,0	37 453,9	24 255,1	12 030,6	1 168,2	41 108,1	25 676,6	23 117,5	2 559,1
nov.	79 465,5	37 624,6	24 548,3	11 935,3	1 140,9	41 812,6	26 139,9	23 483,4	2 656,5
dec.	82 879,7	36 889,8	24 383,9	11 462,8	1 043,1	45 961,6	27 982,1	25 129,1	2 853,1
2009 ian.	87 799,0	33 657,8	22 852,3	9 791,8	1 013,7	54 115,9	31 630,3	28 404,4	3 225,9
feb.	89 425,2	31 852,6	21 702,0	9 155,1	995,5	57 541,2	34 267,7	30 799,3	3 468,4
mar.	90 145,9	30 207,3	20 656,2	8 569,9	981,2	59 914,7	36 589,2	33 097,8	3 491,4
apr.	91 187,9	29 572,0	20 258,8	8 316,1	997,1	61 602,8	38 300,6	34 839,6	3 461,0
mai	91 511,8	28 906,1	19 680,3	8 263,5	962,3	62 592,4	39 169,8	35 883,3	3 286,4
iun.	93 153,9	29 668,5	20 253,4	8 430,7	984,5	63 474,7	39 780,1	36 652,3	3 127,8

Perioada	Depozite la termen (continuare)						Depozite rambursabile după notificare	Împrumuturi din operațiuni repo
	în euro			în alte valute				
	Total	cu scadența până la 1 an inclusiv	cu scadența mai mare de 1 an	Total	cu scadența până la 1 an inclusiv	cu scadența mai mare de 1 an		
2008 iun.	13 972,8	13 634,6	338,1	2 383,6	2 262,7	120,9	–	1,0
iul.	13 615,7	13 297,7	318,0	2 339,1	2 225,7	113,4	–	1,0
aug.	13 701,5	13 390,9	310,6	2 447,5	2 332,8	114,6	–	0,6
sep.	14 209,1	13 876,9	332,2	2 622,3	2 505,9	116,4	–	0,6
oct.	12 936,5	12 644,4	292,2	2 495,0	2 378,2	116,8	–	49,0
nov.	13 200,5	12 904,0	296,4	2 472,2	2 356,7	115,6	–	28,3
dec.	15 446,6	15 157,5	289,1	2 532,9	2 423,1	109,8	–	28,3
2009 ian.	19 606,4	19 302,1	304,3	2 879,2	2 756,3	122,9	–	25,2
feb.	20 447,3	20 158,5	288,8	2 826,2	2 707,3	118,9	–	31,4
mar.	20 654,6	20 401,8	252,8	2 670,9	2 562,3	108,6	–	23,8
apr.	20 691,4	20 451,9	239,4	2 610,8	2 506,6	104,2	–	13,1
mai	20 941,9	20 703,3	238,6	2 480,7	2 384,3	96,5	–	13,2
iun.	21 201,7	20 947,9	253,8	2 492,8	2 401,9	90,9	–	10,7

7.4. Depozitele societăților nefinanciare, instituțiilor financiare nemonetare, administrației publice și nerezidenților

(milioane lei; sfârșitul perioadei)

Perioada	DEPOZITE SOCIETĂȚI NEFINANCIARE								
	Total	Depozite overnight				Depozite la termen			
		Total	în lei	în euro	în alte valute	Total	în lei		
						Total	cu scadența până la 1 an inclusiv	cu scadența mai mare de 1 an	
2008 iun.	55 944,0	28 546,9	20 250,5	6 899,4	1 397,0	27 397,2	17 532,2	16 495,2	1 037,0
iul.	55 235,1	27 536,0	19 117,6	6 969,9	1 448,5	27 699,1	17 979,3	16 934,8	1 044,5
aug.	55 474,4	27 874,5	19 941,1	6 687,2	1 246,2	27 599,9	18 254,6	17 177,6	1 077,0
sep.	57 170,0	28 410,4	20 684,9	6 461,1	1 264,5	28 759,6	18 934,3	17 855,0	1 079,3
oct.	54 856,0	27 561,7	18 546,8	7 634,7	1 380,2	27 158,6	17 490,9	16 449,3	1 041,6
nov.	54 797,3	27 126,0	19 076,3	6 857,6	1 192,1	27 550,7	17 002,0	15 926,6	1 075,4
dec.	59 487,7	27 837,8	20 362,3	6 280,7	1 194,9	31 537,7	19 291,3	18 247,4	1 043,9
2009 ian.	56 895,4	26 823,4	17 552,5	7 737,0	1 534,0	30 034,2	17 250,6	16 239,2	1 011,4
feb.	55 191,8	25 257,5	16 834,5	7 010,3	1 412,7	29 906,6	16 950,1	15 949,5	1 000,6
mar.	54 482,5	24 480,2	16 159,6	6 846,4	1 474,2	29 979,7	17 596,6	16 587,8	1 008,8
apr.	53 329,1	23 722,9	15 657,1	6 629,4	1 436,4	29 586,0	17 175,0	16 101,9	1 073,1
mai	53 674,6	23 954,1	16 283,6	6 328,8	1 341,6	29 707,3	17 470,5	16 419,2	1 051,3
iun.	53 877,2	24 848,1	17 207,4	6 335,3	1 305,3	29 021,8	17 563,1	16 613,8	949,3

Perioada	DEPOZITE SOCIETĂȚI NEFINANCIARE (continuare)							Depozite rambursabile după notificare	Împrumuturi din operațiuni repo
	Depozite la termen (continuare)								
	în euro			în alte valute					
Total	cu scadența până la 1 an inclusiv	cu scadența mai mare de 1 an	Total	cu scadența până la 1 an inclusiv	cu scadența mai mare de 1 an				
2008 iun.	8 936,1	8 335,2	600,9	928,8	808,7	120,1	–	–	
iul.	8 792,8	8 283,1	509,8	927,0	824,7	102,3	–	–	
aug.	8 253,4	7 725,4	528,0	1 091,9	990,1	101,8	–	–	
sep.	8 883,2	8 218,7	664,5	942,1	839,2	102,9	–	–	
oct.	8 738,9	8 076,6	662,3	928,7	807,4	121,4	–	135,7	
nov.	9 595,6	8 913,7	682,0	953,0	820,6	132,4	–	120,7	
dec.	10 947,2	10 209,8	737,3	1 299,3	1 199,7	99,5	–	112,2	
2009 ian.	11 404,1	10 650,1	754,0	1 379,5	1 282,1	97,4	–	37,8	
feb.	11 545,3	10 835,5	709,8	1 411,3	1 315,0	96,2	–	27,6	
mar.	10 998,4	10 299,8	698,6	1 384,7	1 294,4	90,4	–	22,6	
apr.	11 130,7	10 417,9	712,8	1 280,3	1 192,2	88,1	–	20,2	
mai	11 026,2	10 324,8	701,4	1 210,6	1 130,0	80,6	–	13,3	
iun.	10 694,1	10 105,1	589,1	764,6	690,7	74,0	–	7,3	

Perioada	DEPOZITE INSTITUȚII FINANCIARE NEMONETARE											
	Total	Depozite overnight				Depozite la termen						
		Total	în lei	în euro	în alte valute	Total	în lei			în euro		
							Total	cu scadența până la 1 an inclusiv	cu scadența mai mare de 1 an	Total	cu scadența până la 1 an inclusiv	cu scadența mai mare de 1 an
2008 iun.	6 914,4	2 152,0	1 463,7	543,6	144,7	4 734,6	3 866,6	2 955,8	910,9	831,0	729,3	101,8
iul.	6 971,2	1 816,1	1 151,4	492,8	171,9	5 127,5	4 182,0	3 217,8	964,2	880,2	781,9	98,3
aug.	6 830,2	1 567,4	1 081,9	417,7	67,8	5 235,0	4 316,8	3 403,8	913,0	882,9	772,7	110,2
sep.	7 194,1	1 891,6	1 266,1	548,9	76,6	5 275,8	4 240,0	3 366,2	873,8	1 001,6	883,5	118,1
oct.	7 189,6	1 748,4	1 072,0	617,4	59,0	5 393,5	4 266,6	3 433,9	832,7	1 085,9	957,8	128,2
nov.	7 815,9	1 827,1	1 270,1	502,1	54,9	5 954,9	4 399,2	3 628,6	770,6	1 501,2	1 369,4	131,8
dec.	9 003,4	1 893,8	1 331,6	514,6	47,6	7 057,9	5 199,7	4 458,4	741,4	1 800,8	1 723,9	76,8
2009 ian.	9 424,2	1 847,8	1 169,5	625,9	52,5	7 528,5	5 171,3	4 510,4	660,8	2 297,4	2 168,4	129,1
feb.	9 729,6	2 126,4	1 348,2	701,0	77,2	7 580,0	5 045,0	4 439,9	605,1	2 472,6	2 343,1	129,5
mar.	9 480,2	2 076,3	1 181,2	825,7	69,4	7 374,9	4 629,0	4 255,4	373,6	2 680,0	2 557,6	122,4
apr.	10 036,6	2 060,1	1 289,0	739,4	31,7	7 964,9	5 123,8	4 654,0	469,8	2 780,7	2 661,5	119,2
mai	10 180,7	2 093,2	1 377,0	681,7	34,4	8 076,3	5 136,6	4 689,5	447,0	2 874,4	2 756,5	117,9
iun.	11 007,6	2 286,0	1 384,7	865,8	35,4	8 709,2	5 539,6	5 014,4	525,2	3 105,9	2 987,1	118,8

Perioada	DEPOZITE INSTITUȚII FINANCIARE NEMONETARE (continuare)					DEPOZITE ADMINISTRAȚIE PUBLICĂ				TOTAL DEPOZITE NEREZI- DENȚI
	Depozite la termen (continuare)			Depozite rambur- sabile după notificare	Împrumu- turi din opera- țiuni repo	Total	Adminis- trația centrală	Adminis- trația locală	Adminis- trația sistemelor de asigurări sociale	
	în alte valute									
	Total	cu scadența până la 1 an inclusiv	cu scadența mai mare de 1 an							
2008 iun.	36,9	29,7	7,2	–	27,9	16 638,4	15 111,1	1 524,6	2,7	87 431,4
iul.	65,3	56,3	9,0	–	27,6	17 001,6	15 552,3	1 445,3	4,0	86 474,1
aug.	35,3	26,3	9,0	–	27,8	18 340,2	16 972,3	1 365,8	2,1	88 078,0
sep.	34,3	25,3	9,0	–	26,7	17 833,4	16 406,2	1 425,2	2,0	96 035,6
oct.	41,0	31,6	9,4	–	47,7	18 283,5	16 881,5	1 399,7	2,3	100 675,4
nov.	54,6	45,3	9,2	–	33,9	14 657,4	13 165,3	1 489,7	2,3	104 579,8
dec.	57,4	45,4	12,1	–	51,7	11 855,3	10 282,0	1 570,8	2,5	108 981,9
2009 ian.	59,8	46,6	13,1	–	47,9	16 946,9	15 319,1	1 625,5	2,4	111 970,7
feb.	62,4	49,3	13,1	–	23,2	18 588,4	16 864,5	1 721,5	2,4	112 952,1
mar.	65,9	53,7	12,3	–	29,0	17 442,2	15 735,1	1 704,6	2,6	112 177,1
apr.	60,4	48,5	11,9	–	11,6	18 669,0	16 962,4	1 703,9	2,6	110 241,2
mai	65,3	54,4	10,9	–	11,3	16 172,7	14 460,1	1 710,6	2,0	124 339,6
iun.	63,7	53,0	10,7	–	12,4	14 418,2	12 790,0	1 626,0	2,2	124 706,8

7.5. Creditul acordat gospodăriilor populației

(milioane lei; sfârșitul perioadei)

Perioada	Total	în funcție de valută			în funcție de destinație și valută			
		în lei	în euro	în alte valute	Credite pentru consum			
					Total	în lei	în euro	în alte valute
2008 iun.	86 918,2	38 045,0	38 944,8	9 928,4	65 521,2	35 167,7	24 112,2	6 241,3
iul.	87 822,7	39 297,9	38 733,6	9 791,2	66 583,1	36 357,6	24 055,7	6 169,9
aug.	90 558,6	40 249,4	40 204,0	10 105,2	68 328,3	37 256,5	24 891,2	6 180,6
sep.	96 047,4	41 016,6	43 540,8	11 490,0	72 045,3	37 979,7	27 043,2	7 022,4
oct.	95 765,2	41 377,9	42 451,5	11 935,7	71 960,7	38 310,5	26 353,8	7 296,4
nov.	96 825,2	41 299,7	43 881,4	11 644,2	72 564,3	38 239,3	27 231,5	7 093,5
dec.	99 204,7	40 940,9	45 812,4	12 451,3	73 694,6	37 880,9	28 293,1	7 520,5
2009 ian.	102 975,3	40 585,9	48 997,8	13 391,5	75 793,5	37 539,6	30 183,9	8 070,1
feb.	102 889,1	40 383,7	49 096,0	13 409,5	75 999,9	37 342,2	30 314,2	8 343,5
mar.	101 226,6	40 091,4	48 223,5	12 911,7	74 787,9	37 050,3	29 703,1	8 034,5
apr.	100 176,3	40 017,6	47 493,5	12 665,2	73 924,7	36 973,8	29 103,9	7 847,0
mai	99 900,0	40 034,7	47 328,2	12 537,2	74 330,7	37 114,4	29 030,7	8 185,6
iun.	99 587,1	39 606,7	47 511,1	12 469,3	73 901,0	36 721,7	29 042,3	8 137,0

Perioada	în funcție de destinație și valută (continuare)							
	Credite pentru locuințe				Credite pentru alte scopuri			
	Total	în lei	în euro	în alte valute	Total	în lei	în euro	în alte valute
2008 iun.	17 328,1	1 567,9	13 041,1	2 719,0	4 068,9	1 309,3	1 791,5	968,1
iul.	16 957,5	1 574,4	12 761,8	2 621,2	4 282,1	1 365,9	1 916,1	1 000,1
aug.	17 603,8	1 590,6	13 183,5	2 829,7	4 626,6	1 402,3	2 129,4	1 094,9
sep.	19 085,8	1 604,8	14 284,1	3 196,9	4 916,3	1 432,1	2 213,5	1 270,7
oct.	19 142,8	1 629,6	14 275,9	3 237,3	4 661,6	1 437,8	1 821,9	1 402,0
nov.	19 730,1	1 638,7	14 919,5	3 172,0	4 530,8	1 421,7	1 730,5	1 378,7
dec.	20 898,6	1 646,7	15 825,9	3 425,9	4 611,5	1 413,2	1 693,4	1 504,9
2009 ian.	22 349,6	1 646,5	16 994,8	3 708,2	4 832,2	1 399,8	1 819,1	1 613,2
feb.	22 029,2	1 645,6	16 944,7	3 438,9	4 860,0	1 395,8	1 837,1	1 627,1
mar.	21 655,7	1 646,3	16 702,3	3 307,2	4 783,0	1 394,8	1 818,1	1 570,0
apr.	21 506,9	1 658,0	16 582,4	3 266,5	4 744,7	1 385,7	1 807,3	1 551,7
mai	22 133,0	1 738,9	16 665,7	3 728,4	3 436,3	1 181,4	1 631,8	623,1
iun.	22 283,7	1 739,1	16 832,3	3 712,2	3 402,3	1 145,9	1 636,4	620,0

7.6. Creditul acordat societăților nefinanciare, instituțiilor financiare nemonetare, administrației publice și nerezidenților

(milioane lei; sfârșitul perioadei)

Perioada	CREDITE ACORDATE SOCIETĂȚILOR NEFINANCIARE												
	Total	Credite în lei					Credite în euro				Credite în alte valute		
		Total	cu scadența			Total	cu scadența			Total	cu scadența		
			până la 1 an inclusiv	mai mare de 1 an și până la 5 ani inclusiv	mai mare de 5 ani		până la 1 an inclusiv	mai mare de 1 an și până la 5 ani inclusiv	mai mare de 5 ani		până la 1 an inclusiv	mai mare de 1 an și până la 5 ani inclusiv	mai mare de 5 ani
2008 iun.	86 900,9	40 051,3	20 780,1	10 869,9	8 401,3	42 848,8	13 905,8	13 148,1	15 795,0	4 000,8	2 206,6	1 036,8	757,4
iul.	86 483,0	40 657,0	21 078,0	10 813,7	8 765,3	41 864,4	13 286,8	12 812,7	15 764,8	3 961,6	2 220,8	940,5	800,3
aug.	88 622,3	41 198,0	21 273,9	11 003,1	8 921,0	42 962,7	13 706,5	13 065,1	16 191,2	4 461,6	2 591,6	1 009,2	860,8
sep.	93 581,0	42 285,0	21 783,1	11 304,6	9 197,3	46 305,6	15 300,9	14 011,6	16 993,2	4 990,4	2 829,2	1 209,9	951,3
oct.	93 029,1	42 492,5	21 932,7	11 360,4	9 199,4	44 963,4	15 155,9	13 619,6	16 187,9	5 573,2	3 179,2	1 325,2	1 068,8
nov.	94 189,1	42 424,2	21 584,0	11 637,2	9 203,0	46 295,6	15 738,8	13 967,8	16 589,0	5 469,3	3 129,4	1 294,4	1 045,6
dec.	94 529,2	40 870,0	20 529,0	11 261,6	9 079,5	48 941,8	16 523,1	14 830,5	17 588,3	4 717,4	2 569,5	1 221,9	926,1
2009 ian.	99 161,0	41 501,0	21 169,1	11 304,6	9 027,4	52 456,5	17 686,8	15 843,0	18 926,8	5 203,4	2 862,7	1 339,4	1 001,4
feb.	99 857,8	41 737,6	21 531,8	11 197,3	9 008,5	52 942,2	17 905,8	15 879,0	19 157,5	5 178,0	2 863,7	1 307,1	1 007,2
mar.	97 248,3	41 160,5	21 294,1	10 946,7	8 919,7	51 434,5	17 556,8	15 089,6	18 788,1	4 653,4	2 485,9	1 220,1	947,4
apr.	96 376,3	40 867,9	21 403,9	10 623,7	8 840,3	51 001,9	17 673,4	14 719,5	18 609,0	4 506,5	2 497,7	1 078,7	930,1
mai	95 438,8	40 369,0	21 051,2	10 520,8	8 797,0	50 881,7	17 509,7	14 713,9	18 658,1	4 188,1	2 318,4	979,3	890,4
iun.	94 806,1	39 825,0	20 533,9	10 592,1	8 699,1	50 881,6	17 105,8	14 948,3	18 827,6	4 099,4	2 164,8	1 055,2	879,3

Perioada	CREDITE ACORDATE INSTITUȚIILOR FINANCIARE NEMONETARE					CREDITE ACORDATE ADMINISTRAȚIEI PUBLICE				CREDITE ACORDATE NEREZIDENTILOR
	Total	Societăți de asigurări		Alți intermediari financiari*		Total	Administrația centrală	Administrația locală	Administrația sistemelor de asigurări sociale	
		Total	din care: cu scadența până la 1 an inclusiv	Total	din care: cu scadența până la 1 an inclusiv					
2008 iun.	4 361,2	34,9	1,1	4 326,2	1 361,2	4 957,1	1 694,8	3 262,3	0,0	18 421,4
iul.	4 386,5	34,6	1,1	4 351,9	1 410,2	5 136,3	1 690,2	3 446,1	0,0	16 882,3
aug.	4 449,0	34,9	1,6	4 414,1	1 439,3	5 268,4	1 724,6	3 543,8	0,0	19 184,5
sep.	4 545,7	34,6	1,3	4 511,1	1 461,9	5 380,7	1 733,8	3 646,9	0,0	14 156,8
oct.	4 269,4	52,2	22,1	4 217,1	1 150,6	4 776,8	982,9	3 793,9	0,0	20 388,3
nov.	4 116,6	50,9	20,6	4 065,8	1 053,5	4 841,7	1 008,0	3 833,7	0,1	20 478,8
dec.	4 321,8	96,0	61,8	4 225,8	1 019,7	6 249,4	2 334,6	3 914,8	0,1	19 928,6
2009 ian.	4 299,5	98,8	74,1	4 200,7	1 023,6	4 913,5	972,9	3 940,6	0,1	23 654,7
feb.	4 143,2	86,7	61,8	4 056,5	1 037,4	4 961,7	973,0	3 988,6	0,1	28 497,4
mar.	4 142,1	143,7	119,3	3 998,3	920,4	4 951,8	956,6	3 995,2	0,1	27 811,0
apr.	4 001,2	141,7	117,2	3 859,5	871,0	5 047,7	988,2	4 059,5	0,1	28 484,9
mai	3 740,7	45,6	21,2	3 695,0	822,7	5 092,5	1 006,6	4 085,8	0,1	41 456,6
iun.	3 663,2	60,5	36,2	3 602,7	798,0	5 276,6	1 129,3	4 147,2	0,1	38 793,6

*) Include și auxiliarii financiari.

8. SITUAȚIA ACTIVELOR ȘI PASIVELOR BILANȚIERE ALE INSTITUȚIILOR FINANCIARE NEBANCARE ÎNSCRISE ÎN REGISTRUL GENERAL

8.1. Structura bilanțieră în dinamică

(milioane lei; sfârșitul perioadei)

Perioada	Total active/ pasive	Active			Pasive		
		credite acordate	depozite plasate	alte active	capital și rezerve	împrumuturi primite	alte pasive
2008 mar.	34 237,6	28 367,6	1 846,7	4 023,2	3 288,9	28 157,0	2 791,7
iun.	37 216,2	30 751,1	1 962,7	4 502,4	3 744,5	30 067,2	3 404,5
sep.	40 834,6	34 088,5	2 206,8	4 539,3	4 001,3	33 533,7	3 299,7
dec.	44 503,1	37 035,9	3 396,8	4 070,4	4 485,5	37 245,1	2 772,5
2009 mar.	44 109,3	35 881,2	3 951,5	4 276,6	5 016,8	36 378,2	2 714,3

Notă: Datele sunt raportate conform prevederilor Normei BNR nr.12/2007 privind raportarea statistică a activelor și pasivelor bilanțiere ale instituțiilor financiare nebancale.

Datele sunt provizorii, urmând a fi definitive la șase luni de la data raportării.

8.2. Structura bilanțieră la 31 martie 2009 pe tipuri de instituții financiare nebancale înscrise în Registrul general

(milioane lei; sfârșitul perioadei)

Secțiunea din Registrul general	Total	Active			Pasive		
		credite acordate	depozite plasate	alte active	capital și rezerve	împrumuturi primite	alte pasive
Total Registrul general, din care:	44 109,3	35 881,2	3 951,5	4 276,6	5 016,8	36 378,2	2 714,3
Credite de consum	612,5	460,3	31,5	120,7	135,1	405,9	71,5
Credite ipotecare și/sau imobiliare	99,1	96,4	1,1	1,6	26,9	71,2	0,9
Microcreditare	23,0	21,5	0,5	1,0	12,4	9,9	0,7
Finanțarea tranzacțiilor comerciale	17,8	4,6	8,8	4,4	16,2	0,2	1,5
Factoring	12,9	7,8	0,1	5,0	0,3	4,7	7,9
Scontare	-	-	-	-	-	-	-
Forfetare	-	-	-	-	-	-	-
Leasing financiar	11 656,3	9 812,0	579,6	1 264,7	1 043,1	9 957,9	655,3
Emitere de garanții și asumare de angajamente, inclusiv garantarea creditului	324,7	4,6	288,5	31,6	156,5	163,9	4,3
Alte forme de finanțare de natura creditului	-	-	-	-	-	-	-
Activități multiple de creditare	31 362,9	25 473,9	3 049,0	2 840,0	3 626,2	25 764,4	1 972,3

Notă: Datele sunt raportate conform prevederilor Normei BNR nr.12/2007 privind raportarea statistică a activelor și pasivelor bilanțiere ale instituțiilor financiare nebancale.

Datele sunt provizorii, urmând a fi definitive la șase luni de la data raportării.

8.3. Credite acordate gospodăriilor populației

(milioane lei; sfârșitul perioadei)

Perioada	Total	credite acordate în lei	credite acordate în euro	credite acordate în alte monede	Credite pentru consum			
					Total	în lei	în euro	în alte monede
2008 mar.	6 444,5	3 280,8	2 688,6	475,1	4 988,0	3 205,8	1 773,0	9,2
iun.	7 213,2	3 608,3	3 030,4	574,5	5 522,5	3 522,5	1 969,8	30,1
sep.	8 038,0	4 031,3	3 324,4	682,3	6 094,5	3 935,9	2 094,6	64,0
dec.	8 396,6	4 120,3	3 500,9	775,4	6 151,8	4 017,3	2 061,2	73,3
2009 mar.	6 935,8	4 026,3	2 753,7	155,8	6 073,7	3 925,9	2 075,8	72,0

Perioada	Credite pentru locuințe				Credite pentru alte scopuri			
	Total	în lei	în euro	în alte monede	Total	în lei	în euro	în alte monede
2008 mar.	1 186,3	27,5	706,9	451,8	270,2	47,4	208,7	14,1
iun.	1 388,3	31,5	825,4	531,4	302,5	54,3	235,2	13,0
sep.	1 531,5	37,9	917,4	576,2	412,0	57,5	312,4	42,1
dec.	1 715,4	37,4	1 023,4	654,6	529,4	65,6	416,3	47,5
2009 mar.	448,7	36,5	336,7	75,5	413,3	63,9	341,2	8,2

Notă: Datele sunt raportate conform prevederilor Normei BNR nr.12/2007 privind raportarea statistică a activelor și pasivelor bilanțiere ale instituțiilor financiare nebancale.

Datele sunt provizorii, urmând a fi definitive la șase luni de la data raportării.

8.4. Credite acordate societăților nefinanciare, altor sectoare instituționale* și nerezidenților

(milioane lei; sfârșitul perioadei)

Perioada	Credite acordate societăților nefinanciare								
	Total	în lei				în euro			
		Total	cu scadența până la 1 an inclusiv	cu scadența mai mare de 1 an și până la 5 ani inclusiv	cu scadența mai mare de 5 ani	Total	cu scadența până la 1 an inclusiv	cu scadența mai mare de 1 an și până la 5 ani inclusiv	cu scadența mai mare de 5 ani
2008 mar.	21 408,8	976,8	326,5	569,7	80,6	20 302,3	214,8	17 313,6	2 773,9
iun.	23 054,4	1 147,8	419,5	630,9	97,4	21 763,9	1 295,3	18 273,2	2 195,4
sep.	25 452,3	1 317,8	565,3	644,5	108,1	23 944,8	1 356,1	19 805,5	2 783,2
dec.	28 046,1	1 452,1	620,2	716,5	115,4	26 302,7	1 115,5	21 520,6	3 666,6
2009 mar.	28 362,2	1 613,5	704,8	794,2	114,5	26 513,1	1 039,0	21 435,3	4 038,8

Perioada	Credite acordate societăților nefinanciare (continuare)				Credite acordate altor sectoare instituționale				Credite acordate nerezidenților
	în alte monede				Total	în lei	în euro	în alte monede	
	Total	cu scadența până la 1 an inclusiv	cu scadența mai mare de 1 an și până la 5 ani inclusiv	cu scadența mai mare de 5 ani					
2008 mar.	129,8	4,7	84,3	40,7	473,1	44,6	419,7	8,8	41,2
iun.	142,7	1,7	94,7	46,2	452,4	36,7	408,1	7,6	31,0
sep.	189,6	2,1	129,8	57,7	567,0	50,5	508,9	7,6	31,3
dec.	291,3	58,7	128,0	104,6	538,2	63,2	467,5	7,5	55,1
2009 mar.	235,6	3,4	121,7	110,5	581,0	63,1	512,7	5,2	2,2

*) Cu excepția sectorului gospodăriile populației.

Notă: Datele sunt raportate conform prevederilor Normei BNR nr.12/2007 privind raportarea statistică a activelor și pasivelor bilanțiere ale instituțiilor financiare nebancale.

Datele sunt provizorii, urmând a fi definitive la șase luni de la data raportării.

9. RATELE MEDII ALE DOBÂNZII PRACTICATE DE INSTITUȚIILE DE CREDIT**9.1. Depozite la termen în lei****9.1.1. Depozite existente în sold**

(% p.a.)

Perioada	Depozite la termen ale gospodăriilor populației					Depozite la termen ale societăților nefinanciare				
	Total	Durata inițială				Total	Durata inițială			
		până la 1 lună inclusiv	peste 1 lună și până la 3 luni inclusiv	peste 3 luni și până la 6 luni inclusiv	peste 6 luni și până la 12 luni inclusiv		până la 1 lună inclusiv	peste 1 lună și până la 3 luni inclusiv	peste 3 luni și până la 6 luni inclusiv	
2005	6,35	5,64	5,57	6,92	8,35	5,27	4,45	5,41	6,29	
2006	7,25	7,08	7,19	7,49	7,46	7,03	6,16	7,73	7,93	
2007	6,79	6,30	6,99	7,12	7,16	6,76	6,57	7,36	7,35	
2008	12,12	11,68	12,93	12,51	9,39	14,81	14,89	17,55	13,51	
2008 iun.	8,77	7,91	9,24	9,26	8,41	9,74	9,84	10,77	10,49	
iul.	9,10	8,17	9,69	9,70	8,61	10,06	10,03	11,10	10,99	
aug.	9,55	8,65	10,30	10,13	8,84	10,45	10,56	11,48	11,34	
sep.	9,79	8,80	10,54	10,92	8,96	10,95	11,29	11,73	11,74	
oct.	10,27	9,18	10,81	11,96	9,07	12,23	12,81	13,42	11,96	
nov.	11,11	10,49	11,71	12,00	9,09	13,46	13,49	16,25	12,65	
dec.	12,12	11,68	12,93	12,51	9,39	14,81	14,89	17,55	13,51	
2009 ian.	13,27	13,16	14,12	13,53	9,60	15,42	15,57	17,83	15,09	
feb.	13,75	13,57	14,70	14,04	9,94	15,71	16,02	18,05	15,52	
mar.	14,08	13,80	15,00	14,46	10,26	15,47	15,11	18,32	16,21	
apr.	14,01	13,53	14,99	14,80	10,57	14,69	14,15	17,46	16,15	
mai	13,66	12,87	14,71	14,91	11,13	13,21	12,35	15,47	15,40	
iun.	12,89	11,98	13,95	14,51	10,11	12,09	11,35	13,82	14,23	

9.1.2. Depozite noi

(% p.a.)

Perioada	Depozite noi la termen ale gospodăriilor populației					Depozite noi la termen ale societăților nefinanciare				
	Total	Durata inițială				Total	Durata inițială			
		până la 1 lună inclusiv	peste 1 lună și până la 3 luni inclusiv	peste 3 luni și până la 6 luni inclusiv	peste 6 luni și până la 12 luni inclusiv		până la 1 lună inclusiv	peste 1 lună și până la 3 luni inclusiv	peste 3 luni și până la 6 luni inclusiv	
2005	5,50	5,47	5,49	6,53	6,01	4,36	3,99	5,66	5,84	
2006	7,02	6,91	7,31	7,63	7,45	6,12	5,64	7,53	7,51	
2007	6,94	6,50	7,19	7,56	7,06	7,27	7,19	7,48	7,74	
2008	15,27	14,77	16,03	14,58	13,04	16,01	15,50	18,08	15,17	
2008 iun.	10,03	9,26	10,62	10,54	9,68	10,73	10,61	11,07	10,85	
iul.	10,34	9,50	10,80	10,97	10,76	11,16	10,94	11,48	11,89	
aug.	10,67	10,05	11,11	11,10	10,80	11,62	11,55	11,85	11,97	
sep.	11,15	10,48	11,48	12,10	10,57	12,02	11,99	12,18	12,27	
oct.	11,86	11,60	11,82	12,59	11,06	14,15	14,19	14,41	12,57	
nov.	14,13	13,71	14,53	14,62	12,03	15,24	14,38	18,13	16,56	
dec.	15,27	14,77	16,03	14,58	13,04	16,01	15,50	18,08	15,17	
2009 ian.	16,06	16,36	15,91	15,75	14,96	16,68	16,11	18,67	17,32	
feb.	16,31	16,44	16,41	15,73	13,73	17,12	16,91	18,39	17,11	
mar.	16,21	16,28	16,31	15,66	13,78	16,21	15,42	18,82	17,39	
apr.	15,76	15,71	15,92	15,68	14,04	14,61	13,95	16,83	15,39	
mai	14,98	14,61	15,32	15,39	14,25	13,30	12,52	14,93	14,26	
iun.	13,58	13,18	13,88	13,99	13,68	12,21	11,79	13,10	13,07	

Notă: Ratele medii ale dobânzii sunt calculate conform prevederilor Normei BNR nr.14/2006.

Datele aferente perioadei 2005 - 2006 sunt date comparabile, retratate potrivit prevederilor Normei BNR nr.14/2006.

Datele anuale sunt aferente lunii decembrie.

9.2. Depozite la termen în euro

9.2.1. Depozite existente în sold

(% p.a.)

Perioada	Depozite la termen ale gospodăriilor populației					Depozite la termen ale societăților nefinanciare				
	Total	Durata inițială				Total	Durata inițială			
		până la 1 lună inclusiv	peste 1 lună și până la 3 luni inclusiv	peste 3 luni și până la 6 luni inclusiv	peste 6 luni și până la 12 luni inclusiv		până la 1 lună inclusiv	peste 1 lună și până la 3 luni inclusiv	peste 3 luni și până la 6 luni inclusiv	
2005	2,92	2,42	2,84	3,40	3,45	2,92	2,33	2,58	2,97	
2006	3,16	2,92	3,11	3,38	3,51	3,31	2,89	2,94	3,24	
2007	3,67	3,25	3,59	4,31	4,13	3,54	3,72	3,77	3,80	
2008	5,36	5,09	5,74	5,31	4,63	6,12	5,87	7,25	6,94	
2008 iun.	4,19	3,73	4,16	4,73	4,63	4,46	3,97	4,80	4,95	
iul.	4,28	3,85	4,26	4,84	4,64	4,55	4,12	5,06	5,05	
aug.	4,40	4,00	4,34	4,94	4,76	4,61	4,28	5,08	5,09	
sep.	4,50	4,02	4,48	5,01	4,90	4,67	4,81	5,07	4,77	
oct.	4,66	4,28	4,71	5,07	4,84	5,04	4,63	6,03	4,83	
nov.	4,81	4,37	5,05	5,09	4,70	5,36	4,65	6,56	6,13	
dec.	5,36	5,09	5,74	5,31	4,63	6,12	5,87	7,25	6,94	
2009 ian.	5,94	5,67	6,40	5,62	4,72	6,04	4,83	7,72	7,30	
feb.	6,06	5,80	6,47	5,85	4,83	5,99	5,01	7,73	6,09	
mar.	6,00	5,79	6,31	5,96	4,86	5,95	5,03	7,16	6,17	
apr.	5,86	5,59	6,08	6,07	5,09	5,56	4,50	6,98	5,40	
mai	5,72	5,19	5,94	6,18	5,24	5,38	4,25	6,23	6,54	
iun.	5,38	4,63	5,55	6,04	5,27	5,05	3,94	5,63	6,22	

9.2.2. Depozite noi

(% p.a.)

Perioada	Depozite noi la termen ale gospodăriilor populației					Depozite noi la termen ale societăților nefinanciare				
	Total	Durata inițială				Total	Durata inițială			
		până la 1 lună inclusiv	peste 1 lună și până la 3 luni inclusiv	peste 3 luni și până la 6 luni inclusiv	peste 6 luni și până la 12 luni inclusiv		până la 1 lună inclusiv	peste 1 lună și până la 3 luni inclusiv	peste 3 luni și până la 6 luni inclusiv	
2005	2,54	2,33	2,79	3,42	2,68	2,30	2,22	2,67	3,35	
2006	2,93	2,86	3,03	3,41	2,93	2,96	2,91	3,02	4,37	
2007	3,66	3,38	3,70	4,57	4,69	3,90	3,97	3,86	3,70	
2008	6,36	5,94	6,66	6,74	5,75	6,32	5,98	7,34	6,07	
2008 iun.	4,38	4,08	4,54	5,10	5,10	4,87	4,39	4,93	5,31	
iul.	4,52	4,16	4,83	5,11	5,21	4,57	4,38	4,98	4,88	
aug.	4,66	4,36	4,81	5,13	5,34	4,64	4,70	4,77	4,69	
sep.	4,64	4,34	4,82	5,18	5,49	5,05	5,03	5,27	5,11	
oct.	5,20	4,97	5,38	5,41	5,39	5,79	4,90	6,59	4,69	
nov.	5,31	4,86	5,69	5,81	5,24	5,56	4,77	6,56	8,66	
dec.	6,36	5,94	6,66	6,74	5,75	6,32	5,98	7,34	6,07	
2009 ian.	6,79	6,38	7,06	7,03	5,77	5,97	4,74	7,88	7,21	
feb.	6,65	6,37	6,93	6,86	5,78	5,30	4,88	7,45	1,93	
mar.	6,43	6,18	6,64	6,72	5,54	5,67	4,67	7,03	6,39	
apr.	6,18	5,89	6,32	6,67	6,66	5,07	4,18	6,47	5,22	
mai	5,86	5,43	6,03	6,49	6,36	4,91	4,07	5,88	5,17	
iun.	5,24	4,76	5,30	5,93	5,90	4,42	4,01	4,90	5,10	

Notă: Ratele medii ale dobânzii sunt calculate conform prevederilor Normei BNR nr.14/2006.

Datele aferente perioadei 2005 - 2006 sunt date comparabile, retratate potrivit prevederilor Normei BNR nr.14/2006.

Datele anuale sunt aferente lunii decembrie.

9.3. Credite în lei

9.3.1. Credite existente în sold

(% p.a.)

Perioada	Credite acordate gospodăriilor populației				Credite acordate societăților nefinanciare			
	Total	Durata inițială			Total	Durata inițială		
		până la 1 an inclusiv	peste 1 an și până la 5 ani inclusiv	peste 5 ani		până la 1 an inclusiv	peste 1 an și până la 5 ani inclusiv	peste 5 ani
2005	19,62	20,10	21,05	16,05	14,86	14,66	15,63	13,94
2006	15,32	19,33	17,02	13,65	13,34	12,94	13,93	13,04
2007	14,23	21,42	15,44	12,59	11,84	11,95	12,12	11,13
2008	16,59	22,41	17,82	15,22	18,34	18,96	18,23	17,07
2008 iun.	14,89	19,98	16,08	13,73	13,94	14,08	14,16	13,29
iul.	15,05	19,90	16,25	13,90	14,17	14,27	14,46	13,56
aug.	15,17	19,92	16,62	13,91	14,64	14,92	14,72	13,87
sep.	15,38	20,39	16,90	14,06	15,20	15,50	15,36	14,27
oct.	16,05	20,70	17,39	14,83	17,27	17,97	17,04	15,86
nov.	16,34	21,66	17,59	15,05	18,53	19,34	18,28	16,92
dec.	16,59	22,41	17,82	15,22	18,34	18,96	18,23	17,07
2009 ian.	17,00	22,60	18,12	15,68	18,73	19,30	18,59	17,55
feb.	17,07	22,59	18,21	15,76	19,13	19,69	19,07	17,84
mar.	17,18	22,70	18,43	15,81	19,11	19,58	19,17	17,89
apr.	17,39	22,72	18,51	16,08	18,76	18,99	19,09	17,79
mai	17,46	21,79	19,13	16,13	18,01	17,99	18,62	17,30
iun.	17,47	21,82	19,16	16,10	17,46	17,40	17,95	16,98

9.3.2. Credite noi

(% p.a.)

Perioada	Credite noi acordate gospodăriilor populației				Credite noi acordate societăților nefinanciare			
	Total	Durata inițială			Total	Durata inițială		
		până la 1 an inclusiv	peste 1 an și până la 5 ani inclusiv	peste 5 ani		până la 1 an inclusiv	peste 1 an și până la 5 ani inclusiv	peste 5 ani
2005	13,73	19,54	15,13	11,89	13,69	13,48	14,63	13,87
2006	13,86	17,25	16,03	12,51	12,10	11,86	13,03	12,96
2007	11,94	10,65	14,08	11,35	11,62	11,60	11,81	11,55
2008	17,64	18,37	20,38	15,38	19,51	19,73	18,43	18,58
2008 iun.	13,21	14,87	14,39	12,73	14,31	14,21	15,07	14,50
iul.	13,23	15,50	14,69	12,69	14,64	14,62	15,04	14,34
aug.	13,70	15,59	15,87	12,86	15,20	15,22	15,48	14,50
sep.	14,36	16,27	16,36	13,35	15,68	15,76	15,54	15,29
oct.	14,98	16,07	17,50	13,65	19,60	19,69	20,04	17,77
nov.	17,45	18,28	19,88	15,48	20,49	20,55	20,36	19,89
dec.	17,64	18,37	20,38	15,38	19,51	19,73	18,43	18,58
2009 ian.	19,07	17,12	21,18	16,95	21,19	21,30	20,76	19,48
feb.	18,63	16,40	20,14	17,28	20,68	20,68	21,39	19,17
mar.	18,86	17,39	20,31	17,43	20,58	20,66	19,99	20,42
apr.	19,02	18,14	20,70	17,39	19,28	19,05	22,38	20,12
mai	19,69	18,75	20,88	18,50	17,56	17,48	18,89	17,03
iun.	19,19	18,63	20,65	17,61	17,12	16,84	18,86	18,28

Notă: Ratele medii ale dobânzii sunt calculate conform prevederilor Normei BNR nr. 14/2006.

Datele aferente perioadei 2005 - 2006 sunt date comparabile, retratate potrivit prevederilor Normei BNR nr. 14/2006.

Datele anuale sunt aferente lunii decembrie.

9.4. Credite în euro

9.4.1. Credite existente în sold

(% p.a.)

Perioada	Credite acordate gospodăriilor populației				Credite acordate societăților nefinanciare			
	Total	Durata inițială			Total	Durata inițială		
		până la 1 an inclusiv	peste 1 an și până la 5 ani inclusiv	peste 5 ani		până la 1 an inclusiv	peste 1 an și până la 5 ani inclusiv	peste 5 ani
2005	10,23	8,22	11,20	9,88	7,08	6,86	7,37	6,95
2006	9,51	9,48	10,50	9,34	7,45	6,61	7,53	8,22
2007	8,70	8,07	9,99	8,61	7,95	7,31	8,15	8,34
2008	8,65	7,22	8,51	8,69	7,63	6,71	7,94	8,24
2008 iun.	8,57	7,07	9,26	8,55	7,94	7,18	8,09	8,48
iul.	8,63	7,10	9,20	8,62	8,03	7,35	8,13	8,52
aug.	8,66	7,30	9,04	8,66	8,07	7,36	8,22	8,55
sep.	8,67	7,40	8,94	8,68	8,14	7,46	8,30	8,63
oct.	8,71	7,72	8,88	8,72	8,42	7,72	8,62	8,93
nov.	8,72	7,64	8,68	8,75	8,18	7,43	8,41	8,70
dec.	8,65	7,22	8,51	8,69	7,63	6,71	7,94	8,24
2009 ian.	8,54	7,08	8,22	8,59	7,01	5,99	7,35	7,68
feb.	8,42	6,98	7,93	8,48	6,70	5,78	6,98	7,33
mar.	8,33	7,06	7,54	8,40	6,46	5,61	6,79	6,99
apr.	8,26	7,27	7,41	8,34	6,29	5,49	6,62	6,79
mai	8,21	7,34	7,32	8,29	6,21	5,57	6,48	6,61
iun.	8,15	8,09	7,13	8,22	6,19	5,58	6,47	6,54

9.4.2. Credite noi

(% p.a.)

Perioada	Credite noi acordate gospodăriilor populației				Credite noi acordate societăților nefinanciare			
	Total	Durata inițială			Total	Durata inițială		
		până la 1 an inclusiv	peste 1 an și până la 5 ani inclusiv	peste 5 ani		până la 1 an inclusiv	peste 1 an și până la 5 ani inclusiv	peste 5 ani
2005	8,98	10,61	10,48	8,74	6,09	5,75	6,51	7,96
2006	8,58	10,12	9,32	8,42	6,84	6,32	7,22	8,16
2007	7,58	6,30	8,04	7,65	7,57	7,36	7,70	7,68
2008	8,05	8,10	9,08	7,86	7,63	7,57	6,76	9,35
2008 iun.	7,54	7,17	7,37	7,57	7,97	7,81	7,91	8,26
iul.	7,74	7,24	7,88	7,75	7,81	7,57	7,88	8,25
aug.	7,73	8,37	8,13	7,69	7,83	7,67	7,78	8,07
sep.	7,70	7,18	8,14	7,68	8,15	7,83	8,28	8,75
oct.	7,67	9,36	9,93	7,55	8,66	8,35	8,49	9,43
nov.	7,87	9,16	11,61	7,60	7,92	7,73	7,42	9,03
dec.	8,05	8,10	9,08	7,86	7,63	7,57	6,76	9,35
2009 ian.	8,97	11,19	11,33	8,45	6,63	6,82	6,24	6,25
feb.	9,57	10,79	10,60	9,20	7,34	7,32	9,01	6,75
mar.	10,12	9,10	14,21	9,85	6,75	6,65	7,31	6,82
apr.	9,92	9,44	12,35	9,55	6,88	6,78	7,46	6,90
mai	9,25	8,21	11,85	9,09	6,77	6,71	6,17	7,90
iun.	8,83	8,32	10,09	8,77	6,53	6,16	6,95	7,97

Notă: Ratele medii ale dobânzii sunt calculate conform prevederilor Normei BNR nr.14/2006.

Datele aferente perioadei 2005 - 2006 sunt date comparabile, retratate potrivit prevederilor Normei BNR nr.14/2006.

Datele anuale sunt aferente lunii decembrie.

9.5. Depozite în lei pe tipuri de depozite

9.5.1. Depozite existente în sold

(% p.a.)

Perioada	Depozite ale gospodăriilor populației							Depozite ale societăților nefinanciare				Împrumuturi din operațiuni repo
	overnight	la termen			rambursabile după notificare			overnight	la termen			
		total	cu durata inițială până la 2 ani inclusiv	cu durata inițială peste 2 ani	total	la cel mult 3 luni inclusiv	la mai mult de 3 luni		total	cu durata inițială până la 2 ani inclusiv	cu durata inițială peste 2 ani	
2008 iun.	5,82	8,77	8,61	10,20	x	x	x	3,13	9,74	9,92	3,97	9,75
iul.	5,95	9,10	8,96	10,30	x	x	x	3,09	10,06	10,25	4,00	9,75
aug.	6,21	9,55	9,46	10,40	x	x	x	3,72	10,45	10,66	4,09	10,45
sep.	6,34	9,79	9,72	10,40	x	x	x	4,12	10,95	11,16	4,00	11,32
oct.	6,88	10,27	10,11	11,85	x	x	x	5,14	12,23	12,48	4,19	11,05
nov.	7,37	11,11	10,94	12,76	x	x	x	5,30	13,46	13,77	4,31	11,16
dec.	7,52	12,12	11,97	13,60	x	x	x	5,21	14,81	15,11	4,76	11,33
2009 ian.	7,79	13,27	13,20	13,92	x	x	x	5,67	15,42	15,75	5,08	11,78
feb.	7,76	13,75	13,77	13,57	x	x	x	6,10	15,71	16,05	5,23	11,78
mar.	7,68	14,08	14,12	13,65	x	x	x	4,86	15,47	15,80	5,44	11,62
apr.	7,51	14,01	14,13	12,80	x	x	x	4,83	14,69	15,00	5,31	11,27
mai	7,33	13,66	13,87	11,31	x	x	x	4,50	13,21	13,48	4,90	10,70
iun.	6,93	12,89	13,06	10,76	x	x	x	4,22	12,09	12,33	4,53	10,40

9.5.2. Depozite noi la termen

(% p.a.)

Perioada	Depozite noi ale gospodăriilor populației			Depozite noi ale societăților nefinanciare			Împrumuturi noi din operațiuni repo
	cu durata inițială până la 1 an inclusiv	cu durata inițială peste 1 an și până la 2 ani inclusiv	cu durata inițială peste 2 ani	cu durata inițială până la 1 an inclusiv	cu durata inițială peste 1 an și până la 2 ani inclusiv	cu durata inițială peste 2 ani	
2008 iun.	9,99	8,80	11,21	10,75	7,48	6,30	10,00
iul.	10,31	8,75	11,21	11,18	7,67	5,71	x
aug.	10,66	10,13	11,14	11,64	10,47	5,62	10,60
sep.	11,16	9,41	11,04	12,04	7,54	6,40	11,66
oct.	11,82	9,96	12,96	14,17	4,02	9,12	11,05
nov.	14,13	11,27	14,09	15,26	16,03	7,63	11,17
dec.	15,29	11,89	14,93	16,03	7,70	10,21	12,99
2009 ian.	16,10	13,31	15,13	16,70	14,12	12,47	c
feb.	16,36	13,21	14,64	17,12	11,84	12,76	c
mar.	16,23	10,42	14,38	16,23	11,86	9,27	c
apr.	15,79	13,65	13,10	14,61	15,84	11,00	c
mai	15,01	14,13	10,91	13,31	4,29	8,18	c
iun.	13,59	13,01	10,27	12,22	7,91	6,56	c

Notă: Ratele medii ale dobânzii sunt calculate conform prevederilor Normei BNR nr.14/2006.

9.6. Depozite în euro pe tipuri de depozite

9.6.1. Depozite existente în sold

(% p.a.)

Perioada	Depozite ale gospodăriilor populației							Depozite ale societăților nefinanciare				Împrumuturi din operațiuni repo
	overnight	la termen			rambursabile după notificare			overnight	la termen			
		total	cu durata inițială până la 2 ani inclusiv	cu durata inițială peste 2 ani	total	la cel mult 3 luni inclusiv	la mai mult de 3 luni		total	cu durata inițială până la 2 ani inclusiv	cu durata inițială peste 2 ani	
2008 iun.	2,70	4,19	4,19	3,47	x	x	x	1,15	4,46	4,62	1,04	x
iul.	2,83	4,28	4,29	3,56	x	x	x	1,11	4,55	4,68	1,22	x
aug.	3,02	4,40	4,40	3,66	x	x	x	1,08	4,61	4,76	1,16	x
sep.	3,07	4,50	4,50	3,82	x	x	x	1,02	4,67	4,89	1,00	x
oct.	3,27	4,66	4,66	3,68	x	x	x	1,62	5,04	5,28	1,00	x
nov.	3,50	4,81	4,82	3,68	x	x	x	1,45	5,36	5,60	0,99	x
dec.	3,75	5,36	5,36	3,66	x	x	x	1,39	6,12	6,38	1,23	x
2009 ian.	3,65	5,94	5,95	3,62	x	x	x	1,21	6,04	6,30	1,33	x
feb.	3,56	6,06	6,07	3,45	x	x	x	1,32	5,99	6,22	1,36	x
mar.	3,53	6,00	6,01	3,41	x	x	x	1,29	5,95	6,18	1,33	x
apr.	3,46	5,86	5,86	3,41	x	x	x	1,27	5,56	5,78	1,29	x
mai	3,31	5,72	5,73	3,42	x	x	x	1,22	5,38	5,60	1,29	x
iun.	3,18	5,38	5,39	4,16	x	x	x	1,04	5,05	5,24	1,31	x

9.6.2. Depozite noi la termen

(% p.a.)

Perioada	Depozite noi ale gospodăriilor populației			Depozite noi ale societăților nefinanciare			Împrumuturi noi din operațiuni repo
	cu durata inițială până la 1 an inclusiv	cu durata inițială peste 1 an și până la 2 ani inclusiv	cu durata inițială peste 2 ani	cu durata inițială până la 1 an inclusiv	cu durata inițială peste 1 an și până la 2 ani inclusiv	cu durata inițială peste 2 ani	
2008 iun.	4,38	2,59	2,52	4,90	2,21	1,11	x
iul.	4,52	4,35	4,03	4,57	1,73	1,26	x
aug.	4,66	2,96	4,85	4,64	3,33	1,93	x
sep.	4,65	3,68	4,98	5,08	0,76	2,14	x
oct.	5,20	4,44	3,20	5,81	3,62	1,86	x
nov.	5,32	4,66	4,64	5,58	2,03	0,62	x
dec.	6,36	3,99	4,90	6,36	1,41	2,93	x
2009 ian.	6,79	5,65	2,47	5,97	2,77	4,57	x
feb.	6,65	4,48	2,78	5,31	3,43	2,24	x
mar.	6,43	5,16	2,43	5,70	1,10	1,70	x
apr.	6,19	4,07	4,94	5,07	2,57	1,58	x
mai	5,86	4,63	3,72	4,92	2,39	0,91	x
iun.	5,24	5,19	4,56	4,43	1,37	3,08	x

Notă: Ratele medii ale dobânzii sunt calculate conform prevederilor Normei BNR nr.14/2006.

9.7. Credite în lei pe tipuri de credite

9.7.1. Credite existente în sold

(% p.a.)

Perioada	Credite acordate gospodăriilor populației												
	credite acordate pe descoperit de cont	credite pentru locuințe				credite pentru consum				credite pentru alte scopuri			
		total	cu durata inițială			total	cu durata inițială			total	cu durata inițială		
			până la 1 an inclusiv	peste 1 an și până la 5 ani inclusiv	peste 5 ani		până la 1 an inclusiv	peste 1 an și până la 5 ani inclusiv	peste 5 ani		până la 1 an inclusiv	peste 1 an și până la 5 ani inclusiv	peste 5 ani
2008 iun.	19,94	10,31	8,60	12,99	10,21	15,19	20,12	15,98	14,12	12,59	16,32	19,12	9,66
iul.	19,89	10,34	8,54	12,82	10,25	15,35	20,02	16,15	14,30	12,81	16,37	19,47	9,99
aug.	19,76	10,32	8,49	12,77	10,23	15,46	20,03	16,54	14,30	12,92	16,33	19,50	10,28
sep.	19,82	10,36	8,67	12,72	10,28	15,68	20,51	16,82	14,44	13,12	16,20	19,67	10,58
oct.	20,16	10,51	10,05	12,77	10,42	16,37	20,77	17,31	15,27	13,79	17,73	20,38	11,20
nov.	21,25	10,49	10,16	12,77	10,40	16,68	21,73	17,50	15,50	14,23	18,73	20,82	11,58
dec.	21,58	10,74	9,53	12,74	10,67	16,94	22,49	17,73	15,67	14,42	18,85	20,98	11,78
2009 ian.	21,88	10,87	9,44	12,71	10,81	17,36	22,67	18,03	16,16	14,75	19,24	21,41	12,10
feb.	21,83	10,89	9,41	12,56	10,83	17,43	22,67	18,13	16,23	14,96	18,81	21,41	12,42
mar.	21,84	10,93	9,49	12,59	10,87	17,54	22,79	18,35	16,27	15,28	18,73	21,48	12,84
apr.	21,89	10,93	10,42	12,47	10,88	17,77	22,80	18,44	16,57	15,42	18,76	21,58	13,07
mai	22,03	11,08	8,81	12,42	11,04	17,81	21,86	19,09	16,58	16,35	18,82	21,64	13,98
iun.	21,99	11,02	7,72	12,39	10,98	17,81	21,87	19,12	16,55	16,58	19,28	21,73	14,34

Perioada	Credite acordate societăților nefinanciare			
	credite acordate pe descoperit de cont	cu durata inițială		
		până la 1 an inclusiv	peste 1 an și până la 5 ani inclusiv	peste 5 ani
2008 iun.	14,19	14,08	14,16	13,29
iul.	14,20	14,27	14,46	13,56
aug.	15,54	14,92	14,72	13,87
sep.	15,93	15,50	15,36	14,27
oct.	18,25	17,97	17,04	15,86
nov.	19,31	19,34	18,28	16,92
dec.	18,33	18,96	18,23	17,07
2009 ian.	18,37	19,30	18,59	17,55
feb.	18,75	19,69	19,07	17,84
mar.	18,22	19,58	19,17	17,89
apr.	17,78	18,99	19,09	17,79
mai	16,66	17,99	18,62	17,30
iun.	15,85	17,40	17,95	16,98

Notă: Ratele medii ale dobânzii sunt calculate conform prevederilor Normei BNR nr.14/2006.

9.7.2. Credite noi

(% p.a.)

Perioada	Credite noi acordate gospodăriilor populației										
	credite noi pentru locuințe						credite noi pentru consum				
	total	cu durata inițială				Dobânda anuală efectivă medie	total	cu durata inițială			Dobânda anuală efectivă medie
		până la 1 an inclusiv	peste 1 an și până la 5 ani inclusiv	peste 5 ani și până la 10 ani inclusiv	peste 10 ani			până la 1 an inclusiv	peste 1 an și până la 5 ani inclusiv	peste 5 ani	
2008 iun.	8,47	8,99	9,03	9,69	8,36	10,75	13,42	15,42	14,27	13,05	18,44
iul.	8,53	8,65	9,12	9,09	8,46	10,48	13,39	16,35	14,50	12,95	18,76
aug.	8,87	9,22	14,06	10,43	8,53	10,73	13,84	15,97	15,69	13,09	18,98
sep.	9,24	8,92	11,79	13,40	8,89	10,93	14,48	16,83	16,13	13,60	19,62
oct.	9,15	7,48	10,96	9,94	9,09	11,08	15,11	15,63	17,16	14,01	20,30
nov.	8,99	9,53	10,73	11,43	8,80	11,07	17,66	17,64	19,56	16,07	22,79
dec.	8,93	9,49	8,66	11,09	8,88	11,41	17,97	17,27	20,21	16,09	23,12
2009 ian.	10,50	8,55	12,66	20,96	9,27	12,61	19,60	17,87	21,19	17,72	24,60
feb.	9,53	8,54	7,68	9,16	9,70	11,49	19,11	16,49	20,28	17,98	24,01
mar.	9,23	10,61	8,85	8,57	9,27	11,07	19,32	17,62	20,37	18,15	24,06
apr.	10,22	9,72	8,66	9,76	10,31	11,20	19,64	18,78	20,75	18,40	24,38
mai	10,74	10,51	10,13	9,25	10,94	11,22	20,04	19,28	20,95	19,09	25,08
iun.	11,01	9,77	9,81	9,90	11,36	11,89	19,45	19,32	20,64	18,03	24,70

Perioada	Credite noi acordate gospodăriilor populației (continuare)				Credite noi acordate societăților nefinanciare							
	credite noi pentru alte scopuri				cu valoarea până la 1 milion echivalent euro				cu valoarea peste 1 milion echivalent euro			
	total	cu durata inițială			total	cu durata inițială			total	cu durata inițială		
		până la 1 an inclusiv	peste 1 an și până la 5 ani inclusiv	peste 5 ani		până la 1 an inclusiv	peste 1 an și până la 5 ani inclusiv	peste 5 ani		până la 1 an inclusiv	peste 1 an și până la 5 ani inclusiv	peste 5 ani
2008 iun.	12,09	13,82	17,93	10,37	14,71	14,68	15,16	14,48	13,47	13,33	14,45	14,55
iul.	12,64	14,52	19,45	10,30	14,89	14,91	15,53	14,25	14,11	14,06	14,23	14,78
aug.	13,77	15,67	20,87	11,39	15,40	15,42	16,02	14,66	14,82	14,82	15,04	13,36
sep.	15,38	15,60	22,50	12,02	16,08	16,09	16,48	15,64	15,01	15,13	14,66	14,78
oct.	18,19	18,59	23,61	13,26	19,41	19,65	19,21	17,42	19,96	19,77	21,35	20,35
nov.	21,75	20,32	24,35	17,46	20,63	20,72	20,76	19,27	20,23	20,23	19,75	21,58
dec.	22,07	20,99	24,62	17,45	19,90	20,03	20,08	18,04	18,88	19,22	16,41	19,42
2009 ian.	18,02	16,67	20,92	19,39	20,44	20,47	21,11	18,86	22,41	22,50	18,06	22,44
feb.	17,49	16,46	18,58	17,77	21,29	21,31	22,12	19,71	19,57	19,56	20,34	16,98
mar.	18,22	17,14	19,68	18,36	21,16	21,11	21,92	20,82	19,42	19,74	17,55	19,45
apr.	18,93	17,65	21,31	18,35	20,26	19,99	22,66	20,69	17,69	17,71	17,41	16,08
mai	19,20	18,13	20,92	17,01	18,98	18,78	20,49	19,54	15,31	15,56	14,10	11,84
iun.	20,03	18,11	23,70	17,94	17,99	17,69	19,99	19,02	15,60	15,36	17,33	15,42

Notă: Ratele medii ale dobânzii sunt calculate conform prevederilor Normei BNR nr.14/2006.

9.8. Credite în euro pe tipuri de credite

9.8.1. Credite existente în sold

(% p.a.)

Perioada	Credite acordate gospodăriilor populației													
	credite acordate pe des-coperit de cont	credite pentru locuințe					credite pentru consum				credite pentru alte scopuri			
		total	cu durata inițială			total	cu durata inițială			total	cu durata inițială			
			până la 1 an inclusiv	peste 1 an și până la 5 ani inclusiv	peste 5 ani		până la 1 an inclusiv	peste 1 an și până la 5 ani inclusiv	peste 5 ani		până la 1 an inclusiv	peste 1 an și până la 5 ani inclusiv	peste 5 ani	
2008 iun.	11,19	7,74	8,02	7,76	7,74	9,09	6,80	9,54	9,11	7,61	7,57	7,76	7,59	
iul.	11,00	7,73	8,20	8,02	7,72	9,19	6,78	9,46	9,23	7,67	7,85	7,78	7,65	
aug.	11,03	7,78	8,18	8,06	7,77	9,22	7,06	9,28	9,27	7,68	7,87	7,80	7,66	
sep.	11,42	7,78	8,31	8,05	7,77	9,24	7,13	9,14	9,30	7,70	8,08	7,90	7,67	
oct.	11,45	7,84	8,81	8,19	7,82	9,24	7,37	9,03	9,30	8,08	8,03	8,03	8,08	
nov.	11,07	7,85	8,25	7,90	7,84	9,26	7,42	8,86	9,33	8,15	7,82	7,66	8,24	
dec.	11,08	7,74	7,82	7,40	7,74	9,21	7,00	8,72	9,29	8,29	7,20	7,51	8,46	
2009 ian.	11,59	7,57	7,31	7,04	7,58	9,12	6,94	8,48	9,22	8,22	7,59	6,90	8,48	
feb.	10,73	7,45	6,86	6,54	7,47	8,99	6,89	8,19	9,10	8,25	8,16	6,79	8,53	
mar.	11,47	7,35	6,52	5,86	7,38	8,89	7,12	7,77	9,02	8,43	8,34	7,04	8,70	
apr.	11,55	7,33	6,70	6,26	7,35	8,80	7,30	7,59	8,93	8,53	8,56	7,08	8,82	
mai	11,17	7,31	6,74	6,28	7,33	8,75	7,43	7,47	8,88	8,41	8,19	7,05	8,72	
iun.	11,01	7,23	7,60	5,46	7,26	8,68	8,39	7,31	8,81	8,45	8,03	7,16	8,76	

Perioada	Credite acordate societăților nefinanciare			
	credite acordate pe des-coperit de cont	cu durata inițială		
		până la 1 an inclusiv	peste 1 an și până la 5 ani inclusiv	peste 5 ani
2008 iun.	6,26	7,18	8,09	8,48
iul.	6,49	7,35	8,13	8,52
aug.	6,52	7,36	8,22	8,55
sep.	6,60	7,46	8,30	8,63
oct.	6,68	7,72	8,62	8,93
nov.	6,24	7,43	8,41	8,70
dec.	5,50	6,71	7,94	8,24
2009 ian.	4,66	5,99	7,35	7,68
feb.	4,63	5,78	6,98	7,33
mar.	4,55	5,61	6,79	6,99
apr.	4,42	5,49	6,62	6,79
mai	4,69	5,57	6,48	6,61
iun.	4,65	5,58	6,47	6,54

Notă: Ratele medii ale dobânzii sunt calculate conform prevederilor Normei BNR nr.14/2006.

9.8.2. Credite noi

(% p.a.)

Perioada	Credite noi acordate gospodăriilor populației										
	credite noi pentru locuințe						credite noi pentru consum				
	total	cu durata inițială				Dobânda anuală efectivă medie	total	cu durata inițială			Dobânda anuală efectivă medie
		până la 1 an inclusiv	peste 1 an și până la 5 ani inclusiv	peste 5 ani și până la 10 ani inclusiv	peste 10 ani			până la 1 an inclusiv	peste 1 an și până la 5 ani inclusiv	peste 5 ani	
2008 iun.	6,03	7,96	7,15	6,31	5,94	7,66	8,29	6,81	7,28	8,45	11,48
iul.	6,05	8,80	9,41	5,97	5,93	7,91	8,58	6,42	7,73	8,70	12,14
aug.	6,05	8,21	7,57	6,19	5,97	8,45	8,60	8,47	8,22	8,64	12,06
sep.	6,02	8,82	6,50	6,27	5,91	8,23	8,52	6,29	8,27	8,61	11,99
oct.	6,38	11,45	9,15	6,76	6,24	8,74	8,50	8,65	9,99	8,39	11,99
nov.	6,60	9,49	8,17	7,58	6,51	8,60	9,02	8,98	11,86	8,66	11,53
dec.	7,03	10,90	7,57	11,49	6,79	9,17	8,77	8,06	9,19	8,66	11,20
2009 ian.	7,34	8,30	6,86	12,47	7,03	11,30	9,74	18,38	12,46	9,39	11,48
feb.	7,69	8,44	5,30	8,99	7,63	9,26	10,72	7,73	11,18	10,60	11,86
mar.	8,05	11,07	9,41	8,55	7,99	9,37	10,79	9,19	11,27	10,88	12,40
apr.	8,46	7,55	11,29	8,17	8,14	9,60	10,42	8,53	10,48	10,48	11,52
mai	7,73	6,03	5,66	9,59	7,70	8,59	10,08	10,66	10,74	9,99	11,42
iun.	7,93	9,86	5,49	9,13	7,78	11,57	9,15	7,37	10,41	9,22	11,18

Perioada	Credite noi acordate gospodăriilor populației (continuare)				Credite noi acordate societăților nefinanciare							
	credite noi pentru alte scopuri				cu valoarea până la 1 milion echivalent euro				cu valoarea peste 1 milion echivalent euro			
	total	cu durata inițială			total	cu durata inițială			total	cu durata inițială		
		până la 1 an inclusiv	peste 1 an și până la 5 ani inclusiv	peste 5 ani		până la 1 an inclusiv	peste 1 an și până la 5 ani inclusiv	peste 5 ani		până la 1 an inclusiv	peste 1 an și până la 5 ani inclusiv	peste 5 ani
2008 iun.	7,32	7,38	7,93	7,24	8,44	8,12	8,53	8,87	7,62	7,56	7,59	7,76
iul.	7,28	10,62	7,47	7,23	8,49	8,17	8,39	9,09	7,26	7,18	7,33	7,41
aug.	7,25	7,94	8,20	7,13	8,66	8,17	8,87	9,22	7,39	7,35	7,43	7,40
sep.	7,27	11,55	8,50	7,25	8,83	8,39	8,98	9,51	7,74	7,51	7,94	8,03
oct.	7,17	6,95	10,15	7,14	9,52	9,07	9,55	10,36	8,24	8,02	7,77	8,99
nov.	7,07	7,50	10,59	6,99	8,87	8,54	9,10	9,58	7,32	7,27	6,47	8,48
dec.	8,40	8,01	16,38	8,08	8,74	8,26	9,19	9,54	7,03	7,19	6,07	9,10
2009 ian.	11,88	26,82	12,68	8,82	7,69	7,61	8,17	7,51	5,98	6,30	5,37	5,34
feb.	9,92	18,61	10,25	6,91	8,50	8,13	9,77	8,89	6,67	6,87	5,05	6,09
mar.	12,63	8,96	24,65	10,63	8,26	7,86	9,31	9,42	6,09	6,13	5,53	6,19
apr.	16,84	13,17	24,53	11,22	8,27	8,08	8,53	8,71	5,97	6,11	5,52	5,38
mai	10,32	6,66	16,41	10,11	8,02	7,73	8,04	9,06	6,06	6,27	3,50	6,37
iun.	10,95	7,11	12,33	10,89	8,39	7,76	8,84	9,91	5,60	5,48	6,07	5,68

Notă: Ratele medii ale dobânzii sunt calculate conform prevederilor Normei BNR nr.14/2006.

10. INDICATORI DE RISC BANCAR**10.1. Situația clasificării creditelor****A. Expunere din credite acordate clienților din afara sectorului**

(milioane lei; sfârșitul perioadei)

instituțiilor de credit și altor instituții de credit și dobânda aferentă

Perioada	Total	Standard	În observație	Substandard	Îndoielnic	Pierdere
Neajustată						
2008 iun.	173 242,9	111 083,3	44 345,5	9 642,5	2 279,7	5 891,9
iul.	174 324,4	112 565,6	43 729,8	9 550,2	2 628,7	5 850,1
aug.	179 222,6	115 657,1	44 971,4	9 732,1	2 748,8	6 113,2
sep.	187 928,2	120 373,7	46 640,2	10 967,0	2 817,6	7 129,7
oct.	187 827,3	118 394,7	47 086,6	12 216,1	3 010,5	7 119,4
nov.	189 749,6	118 642,0	47 160,8	12 909,0	3 298,8	7 739,0
dec.	192 470,7	118 620,0	47 370,2	13 906,2	3 993,3	8 581,0
2009 ian.	198 337,3	119 376,2	48 580,0	15 278,8	4 774,5	10 327,8
feb.	198 585,5	117 892,0	48 494,6	15 440,5	5 641,4	11 117,0
mar.	194 649,6	114 897,2	46 153,2	15 257,5	5 740,7	12 601,0
apr.	192 950,6	112 266,5	45 073,9	15 302,8	6 242,5	14 064,9
mai	191 613,4	110 277,8	44 641,6	14 678,2	6 301,5	15 714,3
iun.	190 252,9	108 965,1	44 111,1	14 758,8	6 574,5	15 843,4
Ajustată*						
2008 iun.	58 894,6	44 826,3	8 641,6	1 574,7	469,9	3 382,1
iul.	59 598,0	45 525,1	8 252,3	1 596,5	512,2	3 711,9
aug.	61 311,1	46 502,8	8 667,0	1 585,9	570,3	3 985,1
sep.	62 546,7	47 355,1	8 445,6	1 847,8	563,5	4 334,7
oct.	63 270,2	46 544,1	9 365,2	2 130,3	612,8	4 617,8
nov.	63 615,8	46 489,5	9 183,1	2 175,8	667,5	5 099,9
dec.	64 806,4	46 689,8	9 321,0	2 331,7	817,3	5 646,6
2009 ian.	63 945,5	44 730,6	9 057,7	2 441,3	1 063,5	6 652,4
feb.	57 634,1	37 688,4	9 102,6	2 236,6	1 004,7	7 601,8
mar.	56 121,3	36 122,0	8 424,5	2 326,4	954,5	8 293,9
apr.	55 228,5	35 017,9	8 280,5	2 114,4	1 155,7	8 660,0
mai	55 462,4	34 485,9	7 983,3	2 277,9	1 026,3	9 689,0
iun.	54 795,4	34 233,6	7 962,6	2 172,0	1 003,0	9 424,2
Provizioane						
2008 iun.	4 945,1	521,7	484,2	319,5	237,6	3 382,1
iul.	5 295,7	539,8	461,2	324,2	258,6	3 711,9
aug.	5 621,2	543,4	482,5	322,2	288,0	3 985,1
sep.	6 057,3	589,4	473,6	375,0	284,6	4 334,7
oct.	6 420,9	541,3	520,8	431,6	309,4	4 617,8
nov.	6 931,0	539,7	512,1	441,6	337,7	5 099,9
dec.	7 586,8	532,5	520,1	474,2	413,4	5 646,6
2009 ian.	8 750,1	549,6	512,6	497,5	538,0	6 652,4
feb.	9 638,9	558,9	512,6	456,5	509,1	7 601,8
mar.	10 252,7	526,1	474,0	475,2	483,5	8 293,9
apr.	10 631,4	489,8	464,9	431,7	585,0	8 660,0
mai	11 602,7	479,5	449,1	464,7	520,4	9 689,0
iun.	11 297,7	474,3	447,0	443,3	508,9	9 424,2
B. Expunere din elemente în afara bilanțului pentru care nu se constituie provizioane						
2008 iun.	46 458,8	32 026,8	10 747,8	1 852,4	236,5	1 595,3
iul.	47 426,9	32 643,7	11 334,7	1 744,0	363,8	1 340,7
aug.	48 509,8	33 293,7	11 629,7	1 828,5	324,0	1 433,9
sep.	51 035,9	35 075,7	11 728,0	2 119,0	261,9	1 851,3
oct.	51 281,7	35 073,4	12 234,5	2 138,2	299,2	1 536,4
nov.	50 968,4	34 492,6	12 485,5	2 064,7	444,5	1 481,1
dec.	51 821,9	34 924,2	12 683,8	2 232,1	409,2	1 572,6
2009 ian.	52 478,0	34 855,4	12 466,3	2 657,3	680,3	1 818,7
feb.	51 501,1	34 881,5	12 159,9	2 128,9	690,6	1 640,2
mar.	49 629,2	34 171,5	10 438,1	2 658,1	736,4	1 625,1
apr.	47 625,5	32 216,1	10 339,4	2 455,8	625,0	1 989,2
mai	46 428,1	32 312,7	9 403,0	2 537,4	612,5	1 562,5
iun.	46 004,3	31 430,7	9 490,1	3 059,1	548,2	1 476,2

C. Expunere din plasamente constituite la alte instituții de credit și dobânda aferentă

Perioada	Total	Standard	Substandard	Îndoielnic	Pierdere
Neajustată					
2008 iun.	9 396,2	9 395,7	–	–	0,5
iul.	9 653,6	9 653,1	–	–	0,5
aug.	9 675,6	9 675,1	–	–	0,5
sep.	9 514,4	9 513,9	–	–	0,5
oct.	10 424,7	10 424,1	–	–	0,6
nov.	7 845,9	7 845,3	–	–	0,6
dec.	9 328,5	9 327,9	–	–	0,6
2009 ian.	8 880,6	8 880,0	–	–	0,6
feb.	10 280,9	10 280,2	–	–	0,7
mar.	9 613,8	9 613,1	–	–	0,7
apr.	9 376,5	9 375,8	–	–	0,7
mai	12 334,0	12 333,4	–	–	0,6
iun.	10 292,1	10 291,4	–	–	0,7
Ajustată*					
2008 iun.	8 631,4	8 630,9	–	–	0,5
iul.	9 072,3	9 071,8	–	–	0,5
aug.	9 132,0	9 131,5	–	–	0,5
sep.	9 177,1	9 176,6	–	–	0,5
oct.	10 046,7	10 046,1	–	–	0,6
nov.	7 580,1	7 579,5	–	–	0,6
dec.	8 653,9	8 653,3	–	–	0,6
2009 ian.	8 104,3	8 103,7	–	–	0,6
feb.	9 491,8	9 491,1	–	–	0,7
mar.	8 840,7	8 840,0	–	–	0,7
apr.	8 627,4	8 626,7	–	–	0,7
mai	11 005,4	11 004,8	–	–	0,6
iun.	8 653,0	8 652,3	–	–	0,7
Provizioane					
2008 iun.	0,5	–	–	–	0,5
iul.	0,5	–	–	–	0,5
aug.	0,5	–	–	–	0,5
sep.	0,5	–	–	–	0,5
oct.	0,6	–	–	–	0,6
nov.	0,6	–	–	–	0,6
dec.	0,6	–	–	–	0,6
2009 ian.	0,6	–	–	–	0,6
feb.	0,7	–	–	–	0,7
mar.	0,7	–	–	–	0,7
apr.	0,7	–	–	–	0,7
mai	0,6	–	–	–	0,6
iun.	0,7	–	–	–	0,7

*) Conform Regulamentului BNR nr.5/2002, cu modificările ulterioare; expunere față de un debitor din care a fost dedusă valoarea garanțiilor ajustate cu coeficienții prevăzuți în reglementările BNR.

10.2. Principalii indicatori de prudențialitate

(procente)

Perioada	Indicatorul de solvabilitate ^{1,2} (≥8%)	Efectul de pârghie (Fonduri proprii de nivel 1/ Total active medii) ²	Rata generală de risc	Plasamente și credite interbancare (valoare brută)/ Total activ (valoare brută)	Credite acordate clientelei (valoare brută)/ Total activ (valoare brută)	Credite restante și îndoelnice (valoare netă)/ Total portofoliu credite (valoare netă)
2005	21,07	9,18	47,61	29,50	46,60	0,26
2006	18,12	8,63	53,01	35,97	53,17	0,20
2007	13,78	7,32	56,94	29,98	59,09	0,22
2008*	13,76	8,13	50,73	26,01	62,50	0,32
2008 iun.	12,78	7,30	52,49	26,09	63,47	0,30
iul.	x	7,36	x	25,65	63,69	0,25
aug.	x	7,18	x	25,31	63,62	0,25
sep.	11,85	7,10	53,05	24,79	65,04	0,24
oct.	x	7,15	x	25,82	63,74	0,35
nov.	x	7,06	x	25,09	64,15	0,39
dec.*	13,76	8,13	50,73	26,01	62,50	0,32
2009 ian.	x	6,89	x	25,45	61,67	0,48
feb.	x	6,79	x	24,98	61,57	0,63
mar.	13,16	6,81	48,98	24,98	60,00	0,66
apr.	x	6,78	x	24,60	59,60	0,85
mai	x	6,83	x	23,06	60,66	0,97
iun.	13,51	6,92	48,68	23,91	59,11	1,03

Perioada	Total creanțe restante și îndoelnice (valoare netă)/ Total activ (valoare netă)	Total creanțe restante și îndoelnice (valoare netă)/ Fonduri proprii de nivel 1 (din raportarea prudențială a fondurilor proprii) ²	Total creanțe restante și îndoelnice (valoare netă)/ Total datorii	Rata riscului de credit (Expunere neajustată, afereză creditelor și dobânzilor clasificate în categoriile îndoelnic și pierdere/ Total credite și dobânzi clasificate, exclusiv elementele în afara bilanțului) ³	Indicatorul de lichiditate (Lichiditate efectivă/ Lichiditate necesară) ⁴
2005	0,15	1,36	0,18	2,61	2,59
2006	0,14	1,54	0,16	2,81	2,31
2007	0,17	2,28	0,19	4,00	2,13
2008*	0,29	x	0,32	6,52	2,47
2008 iun.	0,25	x	0,27	4,71	2,30
iul.	0,22	x	0,24	4,85	2,45
aug.	0,23	x	0,25	4,93	2,46
sep.	0,22	x	0,24	5,29	2,45
oct.	0,29	x	0,32	5,38	2,25
nov.	0,34	x	0,37	5,80	2,51
dec.*	0,29	x	0,32	6,52	2,47
2009 ian.	0,40	x	0,44	7,60	2,29
feb.	0,51	x	0,56	8,42	2,33
mar.	0,52	x	0,57	9,40	2,31
apr.	0,64	x	0,70	10,50	2,33
mai	0,73	x	0,80	11,46	2,42
iun.	0,75	x	0,82	11,76	2,39

1) Începând cu 1 ianuarie 2007, indicatorul de solvabilitate este minim 8%;

2) Conform Regulamentului BNR nr.13/2006 și Ordinului BNR nr.12/2007; începând din ianuarie 2008 se calculează luând în considerare activele medii;

3) Conform Regulamentului BNR nr.5/2002, cu modificările ulterioare;

4) Indicatorul a fost introdus începând cu luna iulie 2001 (conform Normei BNR nr.1/2001); nivelul minim reglementat este 1; începând cu iunie 2003 metodologia de calcul a fost modificată conform Normei BNR nr.7/2003;

*) Indicatorii sunt calculați din raportări prudențiale, înainte de depunerea bilanțului contabil.

10.3. Informații de risc bancar*

Perioada	Total sume datorate - Risc global (mil. lei)	Total sume restante (mil. lei)	Număr debitori (persoane fizice și juridice)	Număr debitori cu restante (persoane fizice și juridice)	Număr interogări ale bazei de date a CRB pentru debitorii proprii și potențiali	Număr interogări ale bazei de date a CRB pentru debitorii potențiali, cu acordul acestora	Număr debitori raporțați de două sau mai multe persoane declarante (persoane fizice și juridice)	Număr credite acordate și angajamente asumate de către instituții de credit
2005	68 240	1 752	239 552	14 844	498 568	495 428	12 860	388 080
2006	102 188	1 667	478 868	38 736	703 360	699 549	33 969	740 100
2007	167 706	2 009	820 151	75 451	763 201	759 349	69 981	1 268 109
2008	226 384	3 324	1 027 744	138 995	309 967	303 933	84 931	1 600 019
2008 iun.	200 021	2 343	966 772	110 418	940 094	932 719	84 561	1 510 286
iul.	201 343	2 316	984 873	105 604	944 196	937 816	85 239	1 540 734
aug.	207 570	2 471	1 009 515	118 363	899 195	892 961	87 120	1 584 732
sep.	220 702	2 606	1 041 452	124 923	916 855	909 790	89 871	1 636 674
oct.	219 737	2 845	1 034 318	121 060	664 264	656 640	87 617	1 625 193
nov.	222 176	3 188	1 035 826	143 913	390 624	383 717	87 383	1 623 779
dec.	226 384	3 324	1 027 744	138 995	309 967	303 933	84 931	1 600 019
2009 ian.	236 767	3 788	1 036 735	157 477	286 102	279 466	87 603	1 613 430
feb.	235 510	4 348	1 031 061	183 715	167 522	101 778	87 060	1 601 317
mar.	229 959	4 824	1 023 468	174 252	211 237	128 101	84 950	1 594 949
apr.	227 362	5 343	1 012 739	185 232	185 209	111 072	83 352	1 579 448
mai	225 172	5 752	1 008 858	200 178	202 823	122 333	82 640	1 575 334
iun.	224 251	5 795	1 002 510	200 934	216 541	128 388	80 797	1 567 161

*) Se referă la expunerea față de un singur debitor, expunere egală sau mai mare de 20 000 lei.

10.4. Restanțe mai mari de 30 de zile înregistrate de persoanele fizice

(mii lei, dacă nu se specifică altfel)

Perioada	Număr persoane fizice cu restanțe >30 zile	Număr restanțe	Total sume restante	Moneda				Categoria de întârziere				
				Leu	Euro	Dolar SUA	Alte monede	Între 31 și 60 zile	Între 61 și 90 zile	Peste 90 zile	La colectare	Credite scoase în afara bilanțului
2008 iun.	392 836	527 076	702 914	589 881	109 375	1 053	2 604	26 274	24 585	508 346	32 127	111 582
iul.	383 549	508 213	711 981	583 206	123 048	940	4 787	25 032	21 914	525 685	22 601	116 749
aug.	405 505	544 183	758 144	617 037	133 956	1 113	6 038	28 512	28 107	579 245	23 096	99 184
sep.	409 098	554 702	844 650	674 502	160 050	1 301	8 797	31 333	26 478	660 114	26 220	100 504
oct.	416 486	563 487	896 389	710 962	172 202	1 444	11 782	32 049	29 085	705 224	29 693	100 339
nov.	442 907	607 145	989 593	760 338	208 841	1 677	18 736	37 463	34 902	778 253	31 931	107 043
dec.	449 510	629 272	981 184	733 802	225 684	2 466	19 232	39 095	36 493	782 079	32 646	90 873
2009 ian.	482 992	684 991	1 125 792	821 425	277 547	3 025	23 795	42 992	49 696	905 188	35 224	92 693
feb.	515 506	739 277	1 324 331	948 045	344 839	3 798	27 650	49 615	46 938	1 088 651	44 901	94 227
mar.	511 207	733 357	1 392 520	974 717	381 250	4 127	32 426	48 497	69 678	1 131 192	47 163	95 990
apr.	552 895	806 086	1 575 076	1 079 363	448 629	4 756	42 328	70 966	60 709	1 291 135	58 393	93 873
mai	584 836	858 539	1 726 295	1 174 695	498 841	4 663	48 095	63 492	76 253	1 422 798	63 047	100 704
iun.	602 548	884 078	1 834 061	1 221 388	555 904	4 879	51 890	78 938	78 036	1 507 206	67 084	102 797

Sursa: Biroul de Credit S.A.

10.5. Credite acordate și angajamente asumate de instituțiile de credit*

(milioane lei)

Perioada	Total sume acordate	Forma de proprietate a beneficiarului de credit							Moneda			
		Proprietate privată	Proprietate de stat	Proprietate mixtă		Proprietate cooperative	Persoane fizice	Proprietate obștească	Leu	Euro	Dolar SUA	Alte valute
				Societăți comerciale cu participare de capital străin	Societăți comerciale cu participare de capital privat și de stat autohton							
2005	74 694	52 130	7 557	2 711	1 562	100	10 323	311	25 859	36 701	11 991	142
2006	117 998	79 180	9 963	2 404	2 189	159	23 613	489	48 737	58 640	9 811	809
2007	186 371	116 397	12 349	3 469	2 473	200	50 643	841	70 291	99 706	10 285	6 090
2008	253 952	154 253	13 619	4 130	3 185	264	77 625	877	88 367	143 249	10 924	11 412
2008 iun.	230 774	141 154	13 015	3 435	2 554	237	69 497	882	83 056	127 683	9 729	10 307
iul.	238 022	146 035	13 085	3 353	2 619	232	71 819	879	85 886	131 544	9 987	10 604
aug.	244 374	149 267	13 143	3 516	2 860	234	74 473	880	87 612	135 339	10 516	10 906
sep.	251 191	152 626	13 409	3 774	3 012	238	77 261	871	88 788	139 511	11 286	11 606
oct.	254 337	154 681	13 822	3 855	3 215	240	77 652	871	89 620	141 791	11 312	11 614
nov.	255 025	154 662	13 929	4 153	3 236	250	77 927	868	89 430	143 006	11 054	11 535
dec.	253 952	154 253	13 619	4 130	3 185	264	77 625	877	88 367	143 249	10 924	11 412
2009 ian.	254 170	154 053	13 687	4 070	3 189	292	78 003	875	87 707	144 233	10 836	11 394
feb.	252 823	152 668	13 729	4 080	3 247	315	77 907	877	87 474	142 932	11 005	11 412
mar.	252 189	151 757	14 294	3 885	3 123	324	77 930	876	87 308	142 953	10 525	11 403
apr.	252 234	151 621	14 535	3 975	3 147	328	77 751	876	88 025	142 748	10 214	11 247
mai	250 866	150 763	14 224	3 943	3 000	333	77 728	875	87 264	142 406	9 971	11 225
iun.	250 400	150 110	14 484	3 889	3 087	312	77 640	879	87 021	142 363	9 762	11 254

Perioada	Total sume acordate	Sector de activitate							Forma de proprietate a instituțiilor de credit		Încadrarea juridică a instituțiilor de credit	
		Industria	Servicii	Construcții	Agricultură, silvicultură, piscicultură	Activități de intermediere financiară și asigurări	Administrație publică și apărare, asigurări sociale din sistemul public, învățământ, sănătate și asistență socială	Persoane fizice și gospodării personale	Instituții de credit de stat și cu capital majoritar de stat	Instituții de credit private și cu capital majoritar privat	Instituții de credit - persoane juridice române	Sucursalele din România ale instituțiilor de credit străine
2005	74 694	22 529	25 242	4 593	1 592	5 108	5 307	10 323	922	73 772	68 470	6 224
2006	117 998	30 001	39 694	8 062	2 978	6 966	6 683	23 613	1 883	116 114	109 354	8 644
2007	186 371	39 303	63 234	13 134	3 949	7 457	8 652	50 643	4 119	182 252	172 822	13 549
2008	253 952	49 468	84 815	18 754	5 680	9 571	8 039	77 625	7 859	246 093	233 929	20 022
2008 iun.	230 774	45 727	77 797	16 471	5 690	8 176	7 416	69 497	6 091	224 684	213 929	16 846
iul.	238 022	47 349	79 875	17 358	5 840	8 242	7 538	71 819	6 438	231 583	220 474	17 547
aug.	244 374	48 022	81 800	18 143	5 719	8 558	7 658	74 473	6 745	237 629	226 313	18 061
sep.	251 191	48 586	84 091	19 186	5 485	8 854	7 727	77 261	6 907	244 284	232 250	18 941
oct.	254 337	49 297	84 451	19 419	5 609	9 833	8 076	77 652	7 291	247 046	235 214	19 123
nov.	255 025	49 458	85 087	19 128	5 603	9 768	8 054	77 927	7 478	247 546	235 542	19 483
dec.	253 952	49 468	84 815	18 754	5 680	9 571	8 039	77 625	7 859	246 093	233 929	20 022
2009 ian.	254 170	49 073	84 470	18 896	5 749	9 887	8 092	78 003	7 997	246 173	233 985	20 185
feb.	252 823	49 182	84 362	18 751	5 834	8 632	8 155	77 907	8 204	244 619	232 677	20 146
mar.	252 189	48 221	83 796	18 848	6 031	9 170	8 192	77 930	8 501	243 689	232 065	20 125
apr.	252 234	47 978	83 964	18 837	6 147	9 084	8 472	77 751	8 684	243 550	232 238	19 996
mai	250 866	47 865	82 787	18 902	6 222	8 724	8 638	77 728	8 801	242 065	230 501	20 365
iun.	250 400	47 456	82 967	18 466	5 999	9 298	8 574	77 640	8 765	241 636	229 941	20 459

Perioada	Total sume acordate	Tip de risc									Termen de acordare		
		Credite de trezorerie	Credite pentru finan- țarea stocu- rilor și pentru echipa- mente	Credite pentru finan- țarea opera- țiunilor de comerț exterior	Creanțe comer- ciale	Credite pentru investiții imobi- liare	Obliga- țiuni	Alte credite acordate clientelei	Angaja- mente asumate în numele debitorului față de o persoană fizică sau juridică non- banară	Credite de consum și vânzări în rate	Pe termen scurt (până la 12 luni)	Pe termen mediu (1-5 ani)	Pe termen lung (peste 5 ani)
2005	74 694	28 844	13 951	891	2 070	7 779	88	11 955	9 117	x	26 277	24 780	23 638
2006	117 998	43 694	23 151	403	2 690	13 540	86	21 706	12 727	x	36 525	36 319	45 154
2007	186 371	64 276	33 144	237	3 009	26 186	99	41 005	18 415	x	48 732	50 690	86 949
2008	253 952	67 468	38 170	166	2 983	40 887	175	31 755	24 923	47 425	57 414	70 492	126 046
2008 iun.	230 774	60 600	36 693	177	2 997	36 801	123	29 256	20 714	43 414	51 468	66 911	112 396
iul.	238 022	63 196	37 319	157	3 043	37 554	123	29 924	21 778	44 927	53 578	68 850	115 594
aug.	244 374	64 744	37 951	155	3 209	38 682	152	30 849	22 176	46 457	56 274	69 033	119 066
sep.	251 191	65 155	38 160	196	3 323	39 742	151	32 392	23 952	48 118	58 109	70 447	122 636
oct.	254 337	67 354	38 250	189	3 466	40 064	177	32 171	24 766	47 900	58 439	71 142	124 756
nov.	255 025	67 613	37 894	189	3 486	40 505	172	32 118	25 200	47 847	58 561	71 019	125 445
dec.	253 952	67 468	38 170	166	2 983	40 887	175	31 755	24 923	47 425	57 414	70 492	126 046
2009 ian.	254 170	67 561	38 047	156	2 889	41 069	175	32 361	24 427	47 485	57 240	70 593	126 337
feb.	252 823	65 436	38 117	155	2 823	41 059	175	33 158	24 506	47 392	57 703	70 146	124 974
mar.	252 189	64 492	38 380	156	2 730	41 480	175	33 471	24 124	47 181	57 941	69 126	125 122
apr.	252 234	63 597	38 901	157	2 680	41 606	175	33 811	24 432	46 875	58 374	68 366	125 494
mai	250 866	62 694	39 124	166	2 290	41 359	200	33 519	24 728	46 785	57 776	67 516	125 575
iun.	250 400	60 944	38 818	169	2 477	41 661	200	35 119	24 429	46 583	57 684	66 959	125 757

*) Se referă la expunerea față de un singur debitor, expunere egală sau mai mare de 20 000 lei, și reprezintă 89,7 la sută din valoarea creditelor acordate și a angajamentelor asumate de către sistemul bancar, conform datelor Centralei Riscurilor Bancare la 31 decembrie 2008. Suma acordată reprezintă creditul acordat sau angajamentul asumat conform contractului. Suma acordată nu este actualizată în luna curentă pentru creditele sau angajamentele acordate în valută raportate în lunile anterioare.

10.6. Credite acordate de instituțiile de credit*

(milioane lei)

Perioada	Total sume acordate	Forma de proprietate a beneficiarului de credit							Moneda			
		Proprie- tate privată	Proprie- tate de stat	Proprietate mixtă		Proprie- tate coope- ratistă	Persoane fizice	Proprie- tate obștească	Leu	Euro	Dolar SUA	Alte valute
				Societăți comer- ciale cu partici- pare de capital străin	Societăți comer- ciale cu partici- pare de capital privat și de stat autohton							
2005	65 577	46 459	5 834	1 305	1 277	95	10 297	309	24 126	33 035	8 320	94
2006	105 271	69 925	8 372	953	1 822	151	23 560	488	45 574	52 230	6 720	747
2007	167 956	102 523	10 305	1 590	1 937	198	50 565	839	65 547	89 416	6 990	6 003
2008	229 029	133 584	12 068	2 219	2 586	263	77 442	870	82 300	127 599	7 772	11 357
2008 iun.	210 060	124 278	11 553	1 813	1 939	236	69 359	881	77 936	114 671	7 216	10 238
iul.	216 244	127 978	11 614	1 855	2 012	230	71 678	877	80 418	117 847	7 447	10 531
aug.	222 198	130 867	11 721	1 914	2 260	233	74 323	878	82 005	121 492	7 870	10 829
sep.	227 239	132 638	11 842	2 126	2 427	237	77 101	869	82 961	124 773	7 965	11 540
oct.	229 571	134 104	12 206	2 034	2 624	239	77 493	870	83 472	126 364	8 171	11 564
nov.	229 825	133 722	12 362	2 222	2 651	249	77 752	867	83 285	127 159	7 902	11 479
dec.	229 029	133 584	12 068	2 219	2 586	263	77 442	870	82 300	127 599	7 772	11 357
2009 ian.	229 743	133 914	12 076	2 167	2 612	290	77 814	868	82 025	128 708	7 663	11 346
feb.	228 317	132 502	12 056	2 198	2 659	312	77 721	869	81 940	127 487	7 562	11 328
mar.	228 065	132 017	12 571	1 999	2 548	322	77 739	869	81 767	127 681	7 303	11 314
apr.	227 802	131 512	12 811	2 133	2 579	325	77 572	869	82 233	127 211	7 158	11 200
mai	226 138	130 515	12 345	2 105	2 427	330	77 548	868	81 406	126 590	6 964	11 178
iun.	225 972	130 019	12 678	2 138	2 495	309	77 463	870	81 018	126 900	6 848	11 206

Perioada	Total sume acordate	Sector de activitate						
		Industria	Servicii	Construcții	Agricultură, silvicultură, piscicultură	Activități de intermedieri financiare și asigurări	Administrație publică și apărare, asigurări sociale din sistemul public, învățământ, sănătate și asistență socială	Persoane fizice și gospodării personale
2005	65 577	19 055	22 226	3 336	1 518	4 943	4 202	10 297
2006	105 271	25 138	35 072	6 245	2 770	6 623	5 862	23 560
2007	167 956	32 745	56 479	9 777	3 783	6 912	7 696	50 565
2008	229 029	41 275	74 363	14 560	5 484	8 534	7 372	77 442
2008 iun.	210 060	39 340	68 756	13 008	5 459	7 354	6 784	69 359
iul.	216 244	40 877	70 263	13 455	5 605	7 469	6 896	71 678
aug.	222 198	41 372	72 003	14 421	5 486	7 598	6 994	74 323
sep.	227 239	41 397	73 770	14 905	5 279	7 732	7 054	77 101
oct.	229 571	41 514	73 971	15 045	5 398	8 762	7 387	77 493
nov.	229 825	41 320	74 496	14 743	5 392	8 704	7 419	77 752
dec.	229 029	41 275	74 363	14 560	5 484	8 534	7 372	77 442
2009 ian.	229 743	41 093	74 338	14 717	5 555	8 844	7 382	77 814
feb.	228 317	41 072	74 364	14 561	5 652	7 566	7 382	77 721
mar.	228 065	40 183	74 009	14 872	5 852	8 014	7 395	77 739
apr.	227 802	40 110	73 785	14 729	5 975	7 949	7 680	77 572
mai	226 138	39 631	72 730	14 933	6 039	7 582	7 675	77 548
iun.	225 972	39 773	72 592	14 482	5 810	8 183	7 670	77 463

Perioada	Forma de proprietate a instituțiilor de credit		Încadrarea juridică a instituțiilor de credit		Termen de acordare		
	Instituții de credit de stat și cu capital majoritar de stat	Instituții de credit private și cu capital majoritar privat	Instituții de credit - persoane juridice române	Sucursalele din România ale instituțiilor de credit străine	Pe termen scurt (până la 12 luni)	Pe termen mediu (1-5 ani)	Pe termen lung (peste 5 ani)
2005	907	64 670	60 193	5 384	23 800	20 470	21 307
2006	1 872	103 398	97 857	7 414	32 752	29 484	43 035
2007	4 093	163 863	156 495	11 461	43 323	40 601	84 032
2008	7 758	221 271	212 050	16 978	51 579	57 782	119 668
2008 iun.	6 046	204 015	195 787	14 274	46 421	55 532	108 108
iul.	6 391	209 852	201 444	14 799	48 304	56 728	111 213
aug.	6 700	215 499	206 976	15 223	50 521	57 100	114 577
sep.	6 853	220 386	211 252	15 987	51 796	57 877	117 566
oct.	7 238	222 333	213 385	16 187	51 915	58 416	119 240
nov.	7 419	222 405	213 270	16 556	51 850	58 327	119 648
dec.	7 758	221 271	212 050	16 978	51 579	57 782	119 668
2009 ian.	7 893	221 850	212 621	17 122	51 942	57 999	119 802
feb.	8 102	220 215	211 290	17 028	52 289	57 609	118 420
mar.	8 404	219 662	211 058	17 008	52 555	56 837	118 673
apr.	8 590	219 212	210 932	16 870	52 603	56 229	118 970
mai	8 709	217 430	209 137	17 001	51 759	55 483	118 897
iun.	8 706	217 265	208 928	17 043	51 669	55 216	119 087

*) Se referă la expunerea față de un singur debitor, expunere egală sau mai mare de 20 000 lei, și reprezintă 88,4 la sută din valoarea creditelor acordate de către sistemul bancar, conform datelor Centralei Riscurilor Bancare la 31 decembrie 2008. Suma acordată reprezintă creditul acordat conform contractului. Suma acordată nu este actualizată în luna curentă pentru creditele acordate în valută raportate în lunile anterioare.

10.7. Situația instrumentelor de plată de debit refuzate

Perioada	Total		din care: motive majore	
	Număr	Sumă (mii lei)	Număr	Sumă (mii lei)
1) Cecuri				
2008 iun.	1 642	154 164,5	1 520	144 361,4
iul.	1 729	40 022,7	1 594	36 261,1
aug.	1 889	57 130,3	1 780	52 352,7
sep.	1 848	55 588,4	1 720	51 004,8
oct.	2 455	76 790,8	2 294	65 851,2
nov.	4 763	104 668,7	4 521	96 369,6
dec.	6 101	149 271,3	5 754	135 461,3
2009 ian.	3 355	71 241,3	3 089	63 052,3
feb.	2 436	66 197,0	2 256	60 077,0
mar.	2 675	74 336,1	2 485	66 579,4
apr.	2 369	64 449,1	2 158	56 232,9
mai	2 569	64 062,7	2 345	56 863,8
iun.	2 944	91 326,6	2 700	81 989,9
2) Cambii				
2008 iun.	–	–	–	–
iul.	–	–	–	–
aug.	–	–	–	–
sep.	–	–	–	–
oct.	–	–	–	–
nov.	–	–	–	–
dec.	–	–	–	–
2009 ian.	–	–	–	–
feb.	–	–	–	–
mar.	–	–	–	–
apr.	3	2,6	2	2,4
mai	32	13,6	23	10,6
iun.	47	18,9	40	16,9
3) Bilete la ordin				
2008 iun.	18 046	193 856,6	14 532	163 152,1
iul.	20 840	266 304,7	16 333	211 499,9
aug.	19 565	221 218,4	15 393	187 513,2
sep.	23 326	331 249,1	17 851	274 293,3
oct.	24 992	419 635,9	18 248	290 421,4
nov.	36 308	618 300,1	25 924	473 436,8
dec.	43 501	572 053,3	33 681	472 207,1
2009 ian.	34 461	532 842,5	27 331	395 968,4
feb.	35 120	545 991,5	28 337	476 466,6
mar.	40 052	590 332,5	32 637	475 847,8
apr.	37 137	577 153,1	30 874	465 038,5
mai	38 731	613 262,2	29 660	482 583,6
iun.	42 766	731 927,4	33 602	607 735,6
Total				
2008 iun.	19 688	348 021,1	16 052	307 513,4
iul.	22 569	306 327,4	17 927	247 761,1
aug.	21 454	278 348,7	17 173	239 865,8
sep.	25 174	386 837,5	19 571	325 298,1
oct.	27 447	496 426,7	20 542	356 272,5
nov.	41 071	722 968,8	30 445	569 806,3
dec.	49 602	721 324,6	39 435	607 668,4
2009 ian.	37 816	604 083,8	30 420	459 020,7
feb.	37 556	612 188,5	30 593	536 543,7
mar.	42 727	664 668,6	35 122	542 427,2
apr.	39 509	641 604,9	33 034	521 273,7
mai	41 332	677 338,6	32 028	539 458,0
iun.	45 757	823 272,9	36 342	689 742,3

10.8. Situația titularilor de cont care au generat incidente de plată

Perioada	Total (număr)	Persoane cu risc	Persoane aflate în interdicție bancară
1) Persoane fizice			
2008 iun.	462	410	–
iul.	634	497	–
aug.	649	566	–
sep.	859	340	1
oct.	639	444	1
nov.	493	376	–
dec.	643	328	1
2009 ian.	679	265	–
feb.	776	385	4
mar.	723	277	–
apr.	613	246	–
mai	551	227	2
iun.	684	196	–
2) Persoane juridice			
2008 iun.	6 134	5 004	610
iul.	6 683	5 440	674
aug.	6 566	5 292	664
sep.	7 301	5 796	752
oct.	8 375	6 458	1 069
nov.	10 018	7 871	1 576
dec.	12 184	9 951	2 092
2009 ian.	10 752	8 947	1 307
feb.	11 059	9 261	1 121
mar.	12 189	10 267	1 182
apr.	12 122	10 406	1 106
mai	12 219	9 695	1 129
iun.	13 113	10 492	1 241
Total			
2008 iun.	6 596	5 414	610
iul.	7 317	5 937	674
aug.	7 215	5 858	664
sep.	8 160	6 136	753
oct.	9 014	6 902	1 070
nov.	10 511	8 247	1 576
dec.	12 827	10 279	2 093
2009 ian.	11 431	9 212	1 307
feb.	11 835	9 646	1 125
mar.	12 912	10 544	1 182
apr.	12 735	10 652	1 106
mai	12 770	9 922	1 131
iun.	13 797	10 688	1 241

I I. INDICATORI AI PIEȚEI MONETARE

Perioada	Stoc		Tranzacții		ROBID	ROBOR
	medie zilnică (mil. lei)	rata medie a dobânzii (% p.a.)	medie zilnică (mil. lei)	rata medie a dobânzii (% p.a.)	1 săptămână	1 săptămână
					rata medie a dobânzii (% p.a.)	
2008 iun.	7 224,3	10,40	2 040,3	9,70	9,91	10,41
iul.	7 440,1	10,75	2 028,4	10,15	10,24	10,74
aug.	7 116,1	12,07	2 409,0	12,13	12,03	12,63
sep.	7 133,8	11,86	2 281,8	11,55	12,20	12,75
oct.	4 875,6	15,72	1 230,2	22,03	14,40	22,98
nov.	3 964,3	15,04	1 623,6	14,07	13,49	15,95
dec.	3 936,4	12,80	2 018,2	11,54	12,72	13,90
2009 ian.	3 610,5	13,07	2 198,0	12,05	13,45	14,66
feb.	3 950,8	15,14	1 734,1	14,27	13,85	15,73
mar.	4 096,4	14,04	1 937,1	12,15	12,76	14,17
apr.	4 252,1	12,29	1 746,2	10,07	10,45	10,98
mai	3 954,5	11,02	1 576,0	9,37	9,57	10,07
iun.	3 698,8	10,05	1 633,3	9,41	9,53	10,03
iul.	3 314,4	9,24	1 838,6	9,11	8,77	9,27

Titluri de stat (emisiuni noi și reinnoite)

Perioada	Certificate de trezorerie cu discount		Obligațiuni de tezaur cu dobândă		Obligațiuni de stat cu dobândă			
	valoare nominală (mil. lei)	randament mediu (% p.a.)	valoare nominală (mil. USD)	rata medie a dobânzii (% p.a.)	valoare nominală (mil. lei)		rata medie a dobânzii (% p.a.)	
					obligațiuni cu dobândă	obligațiuni cu dobândă indexabilă	obligațiuni cu dobândă	obligațiuni cu dobândă indexabilă (marjă ajudecată)
2008 iun.	186,9	10,74	–	x	471,3	–	9,74	x
iul.	413,3	10,94	–	x	159,6	–	10,02	x
aug.	202,9	11,16	–	x	85,8	–	10,48	x
sep.	298,1	11,30	–	x	101,8	–	9,93	x
oct.	1 011,5	13,00	–	x	702,7	–	11,20	x
nov.	1 769,7	13,98	–	x	190,8	–	12,65	x
dec.	2 649,4	14,23	–	x	387,2	–	13,00	x
2009 ian.	6 410,8	12,85	–	x	152,2	–	12,99	x
feb.	6 046,4	11,47	–	x	130,1	–	11,48	x
mar.	7 480,5	11,48	–	x	50,5	–	11,45	x
apr.	6 385,6	11,49	–	x	149,8	–	11,50	x
mai	5 234,5	11,25	–	x	907,8	–	11,15	x
iun.	6 556,2	10,92	–	x	1 141,1	–	11,15	x
iul.	6 633,3	10,76	–	x	1 112,8	–	10,96	x

12. INDICATORI AI PIEȚEI VALUTARE**12.1. Piața valutară interbancară**

Perioada	Volum tranzacții (mil. EUR) 1)	Curs de schimb (RON/EUR)				Curs de schimb (RON/USD)			
		la sfârșitul perioadei	mediu	variație procentuală față de:		la sfârșitul perioadei	mediu	variație procentuală față de:	
				sfârșitul anului anterior	aceeași perioadă a anului anterior			sfârșitul anului anterior	aceeași perioadă a anului anterior
2005	8 110,8	3,6771	3,6234	-5,6	-10,6	3,1078	2,9137	6,7	-10,7
2006	13 894,9	3,3817	3,5245	-6,7	-2,7	2,5676	2,8090	-16,2	-3,6
2007	29 720,1	3,6102	3,3373	3,4	-5,3	2,4564	2,4383	-6,1	-13,2
2008	38 753,5	3,9852	3,6827	10,9	10,3	2,8342	2,5189	19,7	3,3
2008 iun.	34 851,1	3,6475	3,6557	3,6	13,3	2,3066	2,3506	-3,1	-2,3
iul.	37 111,9	3,5366	3,5792	1,4	14,2	2,2644	2,2687	-6,4	-0,7
aug.	39 534,8	3,5330	3,5268	-0,1	9,4	2,3972	2,3571	-2,8	-0,4
sep.	42 933,2	3,7336	3,6254	2,7	8,3	2,5957	2,5237	4,1	4,8
oct.	59 141,8	3,6610	3,7454	6,1	11,7	2,8758	2,8131	16,0	19,4
nov.	33 214,0	3,7794	3,7753	7,0	8,8	2,9387	2,9634	22,2	25,3
dec.	33 308,0	3,9852	3,9153	10,9	10,9	2,8342	2,9026	19,7	19,7
2009 ian.	40 044,2	4,2775	4,2327	8,1	14,6	3,3212	3,1999	10,2	27,4
feb.	32 944,8	4,2909	4,2839	9,4	17,3	3,3851	3,3480	15,3	35,2
mar.	31 175,2	4,2348	4,2821	9,4	15,1	3,1857	3,2851	13,2	37,1
apr.	29 433,0	4,1835	4,1954	7,2	15,2	3,1447	3,1777	9,5	37,6
mai	23 864,8	4,1786	4,1689	6,5	13,9	2,9680	3,0554	5,3	29,9
iun.	28 022,5	4,2067	4,2126	7,6	15,2	2,9792	3,0035	3,5	27,8
iul.	28 298,6	4,2127	4,2168	7,7	17,8	2,9871	2,9940	3,1	32,0

1) Valorile anuale sunt medii lunare.

12.2. Cursuri zilnice pe piața valutară, iunie 2009

(RON)

Ziua	CAD	CHF	EUR	GBP	100 JPY	USD	DST	Gram aur
1	2,7168	2,7634	4,1817	4,8162	3,1063	2,9377	4,5918	93,2974
2	2,7109	2,7708	4,1924	4,8487	3,0832	2,9669	4,5922	92,9166
3	2,7091	2,7629	4,1928	4,8790	3,0741	2,9497	4,5837	92,8847
4	2,6861	2,7813	4,2143	4,8661	3,0712	2,9664	4,6189	92,2600
5	2,6937	2,7751	4,2132	4,7690	3,0713	2,9721	4,6373	93,3490
9	2,7316	2,7783	4,2120	4,8849	3,0845	3,0290	4,6432	92,7960
10	2,7095	2,7700	4,1998	4,8713	3,0409	2,9774	4,6136	92,0724
11	2,7144	2,7730	4,1977	4,9257	3,0597	2,9915	4,5976	91,7572
12	2,6851	2,7797	4,1963	4,9163	3,0455	2,9923	4,6325	91,2035
15	2,6877	2,7846	4,2116	4,9671	3,0951	3,0390	4,6421	91,0194
16	2,7085	2,8066	4,2306	5,0081	3,1432	3,0447	4,6898	91,6646
17	2,6904	2,8040	4,2325	4,9692	3,1736	3,0521	4,6902	91,6296
18	2,6781	2,8136	4,2317	4,9298	3,1689	3,0363	4,7007	91,3991
19	2,6879	2,7917	4,2209	4,9834	3,1256	3,0331	4,6751	91,0502
22	2,6656	2,7998	4,2181	5,0150	3,1700	3,0440	4,6675	90,5471
23	2,6339	2,8158	4,2329	4,9381	3,1907	3,0391	4,7023	89,9050
24	2,6205	2,8141	4,2284	4,9737	3,1495	2,9968	4,6708	89,5905
25	2,6149	2,7564	4,2196	4,9289	3,1377	3,0249	4,6681	90,7709
26	2,6106	2,7526	4,2143	4,9409	3,1271	2,9936	4,6585	91,0365
29	2,6037	2,7627	4,2175	4,9708	3,1524	3,0087	4,6406	91,0186
30	2,5844	2,7579	4,2067	4,9485	3,1095	2,9792	4,6391	90,1976

13. INDICATORI AI PIEȚEI DE CAPITAL

13.1. Bursa de Valori București - Piața reglementată

Perioada	Număr acțiuni tranzacționate (mii buc.)	Număr tranzacții	Volum tranzacții (mil. lei)	Capitalizarea pieței (mil. lei)	Indice BET (puncte)	Indice BET-C (puncte)	Indice BET-FI (puncte)	Indice BET-XT (puncte)	Indice BET-NG (puncte)	Indice ROTX (puncte)
2005	16 934 866	1 159 060	7 809,7	56 065,6	6 586,13	3 910,88	47 588,76	x	x	x
2006	13 677 505	1 444 398	9 894,3	73 341,8	8 050,18	5 025,08	63 011,74	1 000,00	1 000,00	17 642,77
2007	14 234 962	1 544 891	13 802,7	85 962,4	9 825,38	6 665,47	78 669,68	1 168,51	1 258,18	21 705,00
2008	12 847 992	1 341 297	6 950,4	45 701,5	2 901,10	1 977,10	12 549,53	277,36	348,43	6 590,32
2008 iun.	1 281 257	108 716	657,5	110 449,7	6 502,65	4 637,50	46 270,19	721,86	834,48	14 843,22
iul.	1 112 960	121 750	592,4	109 204,0	5 948,77	4 385,25	34 582,03	621,72	806,82	13 983,65
aug.	1 220 523	86 650	449,5	103 462,2	5 420,87	4 055,20	31 538,00	564,73	760,80	12 927,58
sep.	836 079	117 969	529,1	87 228,7	4 258,04	3 235,74	25 392,00	445,78	605,56	10 427,19
oct.	1 424 520	151 080	532,2	51 616,8	2 866,35	2 169,66	11 059,04	267,37	356,22	6 796,16
nov.	1 529 469	127 859	315,7	49 847,3	2 980,39	2 177,39	14 651,62	294,50	365,63	6 816,58
dec.	601 849	46 969	181,3	45 701,5	2 901,10	1 977,10	12 549,53	277,36	348,43	6 590,32
2009 ian.	1 010 964	91 243	210,1	36 992,4	2 253,02	1 510,65	9 707,83	211,76	330,11	4 504,62
feb.	1 030 712	83 460	164,3	27 562,0	1 899,14	1 244,65	8 160,85	175,12	297,13	3 484,46
mar.	1 516 891	122 567	306,7	38 453,2	2 367,47	1 550,82	10 784,29	224,76	347,91	4 678,17
apr.	1 486 008	163 958	420,6	48 607,9	3 048,92	1 949,17	18 524,97	316,13	428,51	5 970,38
mai	1 258 418	132 142	502,6	53 740,1	3 341,53	2 060,35	16 109,43	319,68	487,87	6 582,29
iun.	1 385 300	118 305	397,4	56 214,9	3 434,43	2 104,60	16 656,32	330,11	495,42	6 850,06
iul.	852 551	93 601	302,3	66 155,8	3 920,30	2 318,34	18 583,22	373,38	527,04	8 022,40

13.2. Bursa de Valori București - Piața RASDAQ

Perioada	Număr acțiuni tranzacționate (mii buc.)	Număr tranzacții	Volum tranzacții (mil. lei)	Capitalizarea pieței (mil. lei)	Indice compozit al pieței (puncte)	Indice RAQ I (puncte)	Indice RAQ II (puncte)
2005	1 752 975	144 346	1 076,2	8 207,1	1 758,96	1 549,34	4 125,33
2006	1 149 821	143 620	847,9	10 707,4	2 355,79	2 690,76	4 088,80
2007	4 311 519	668 867	4 254,1	24 410,0	4 628,55	4 496,91	8 201,16
2008	1 991 118	372 118	1 562,0	12 099,9	2 071,17	2 239,02	4 884,36
2008 iun.	189 813	39 757	104,8	18 498,4	4 259,68	3 756,25	6 726,54
iul.	174 518	33 657	330,9	18 146,3	4 142,63	4 199,02	6 980,64
aug.	90 133	22 904	92,2	17 531,9	4 011,33	3 865,67	6 799,19
sep.	221 149	25 750	92,3	15 985,4	2 719,52	3 522,42	6 024,37
oct.	224 985	24 088	113,4	14 425,7	2 440,71	2 574,79	6 084,56
nov.	230 138	17 420	116,4	13 072,9	2 184,59	2 390,76	4 956,43
dec.	83 065	10 434	44,8	12 099,9	2 071,17	2 239,02	4 884,36
2009 ian.	73 101	10 632	50,7	12 068,0	1 957,01	2 124,15	3 945,45
feb.	116 895	9 331	44,4	11 737,5	1 915,01	2 094,68	4 305,48
mar.	131 350	14 689	47,6	11 799,3	1 911,17	2 234,59	3 537,74
apr.	125 786	20 749	107,4	12 329,5	2 040,33	1 775,17	4 125,34
mai	75 784	15 546	33,5	12 853,8	2 113,52	1 911,42	3 992,44
iun.	116 080	16 351	44,2	12 359,8	2 050,35	1 966,88	3 655,35
iul.	247 889	14 213	55,4	12 344,5	2 050,52	2 008,62	3 920,57

Sursa: Bursa de Valori București

Notă: Datele privind capitalizarea pieței și indicii bursieri corespund ultimei ședințe de tranzacționare a perioadei.

14. INDICATORI AI BALANȚEI DE PLĂȚI ȘI POZIȚIEI INVESTIȚIONALE INTERNAȚIONALE

14.1. Balanța de plăți

(milioane EUR)

Componente	2007			2008*		
	Credit	Debit	Net	Credit	Debit	Net
1. CONTUL CURENT (A+B+C)	46 075	62 752	-16 677	53 408	70 305	-16 897
A. Bunuri și servicii	36 480	53 825	-17 345	42 399	59 926	-17 527
a. Bunuri fob (export / import)	29 549	47 371	-17 822	33 628	52 000	-18 372
b. Servicii	6 931	6 454	477	8 771	7 926	845
– transport	1 892	2 397	-505	2 681	2 664	17
– turism - călătorii	1 171	1 119	52	1 359	1 476	-117
– alte servicii	3 868	2 937	931	4 731	3 785	946
B. Venituri	2 405	6 557	-4 152	2 263	7 634	-5 371
– din muncă	1 185	39	1 146	1 155	62	1 093
– din investiții directe	43	4 376	-4 333	42	4 825	-4 783
– din investiții de portofoliu	829	647	182	838	671	167
– din alte investiții de capital (dobânzi)	348	1 495	-1 147	227	2 076	-1 849
C. Transferuri curente	7 190	2 370	4 820	8 746	2 745	6 001
– administrație publică	929	1 229	-300	2 166	1 304	862
– alte sectoare	6 261	1 141	5 120	6 580	1 441	5 139
2. CONTUL DE CAPITAL ȘI FINANCIAR (A+B)	67 379	50 110	17 269	74 283	55 952	18 331
A. Contul de capital	1 225	410	815	995	388	607
a. Transferuri de capital	987	283	704	884	282	602
– administrație publică	677	70	607	480	1	479
– alte sectoare	310	213	97	404	282	122
b. Achiziționarea/vânzarea de active nemateriale - nefinanciare	238	128	110	111	106	5
B. Contul financiar	66 154	49 700	16 454	73 288	55 564	17 724
a. Investiții directe	14 267	7 220	7 047	13 451	4 179	9 272
– ale rezidenților în străinătate	18	222	-204	614	427	187
– ale nerezidenților în România	14 249	6 999	7 250	12 837	3 753	9 084
b. Investiții de portofoliu	3 347	2 865	482	3 381	4 215	-834
– active	739	635	104	1 286	1 782	-496
– pasive	2 608	2 230	378	2 095	2 433	-338
c. Derivate financiare	247	546	-299	591	887	-296
– active	247	0	247	591	0	591
– pasive	0	546	-546	0	887	-887
d. Alte investiții de capital	48 293	34 563	13 730	55 827	46 283	9 544
– active	10 010	10 817	-807	11 063	11 920	-857
1. Împrumuturi și credite pe termen lung	293	137	156	266	218	48
1.1. Credite comerciale	233	7	226	127	51	76
1.2. Credite financiare	60	130	-70	139	167	-28
2. Împrumuturi și credite pe termen scurt	1 897	2 798	-901	2 343	3 044	-701
2.1. Credite comerciale	1 490	1 764	-274	1 980	2 255	-275
2.2. Credite financiare	406	1 034	-628	363	789	-426
3. Numerar și depozite	7 340	7 370	-30	7 938	8 228	-290
4. Alte active	480	512	-32	516	430	86
– pe termen lung	225	225	-	295	241	54
– pe termen scurt	255	287	-32	221	189	32
– pasive	38 283	23 747	14 536	44 764	34 362	10 402
1. Credite și împrumuturi de la FMI	0	78	-78	0	0	0
2. Împrumuturi și credite pe termen lung	11 113	5 807	5 306	12 497	6 367	6 130
2.1. Credite comerciale	357	326	31	130	452	-322
2.2. Credite financiare	10 756	5 481	5 275	12 368	5 916	6 452
3. Împrumuturi și credite pe termen scurt	7 673	6 168	1 505	8 320	8 644	-324
3.1. Credite comerciale	2 900	2 050	850	2 425	3 439	-1 014
3.2. Credite financiare	4 773	4 118	655	5 894	5 205	689
4. Numerar și depozite	15 833	10 348	5 485	18 359	17 591	768
5. Alte pasive	3 665	1 346	2 319	5 588	1 760	3 828
– pe termen lung	2 506	196	2 310	4 854	1 298	3 556
– pe termen scurt	1 159	1 150	9	735	461	274
e. Active de rezervă ale BNR, net ("-" creștere/"+" scădere)	-	4 505	-4 505	38	-	38
3. ERORI ȘI OMISIUNI (NET)	-	592	-592	-	1 434	-1 434

*) Date revizuite; **) Date provizorii.

2008 (ianuarie - iunie)*			2009 (ianuarie - iunie)**			Componente
Credit	Debit	Net	Credit	Debit	Net	
26 166	35 050	-8 884	21 043	23 418	-2 375	1. CONTUL CURENT (A+B+C)
21 087	29 737	-8 650	17 089	20 081	-2 992	A. Bunuri și servicii
17 027	26 053	-9 026	13 563	16 525	-2 962	a. Bunuri fob (export / import)
4 060	3 683	377	3 527	3 556	-29	b. Servicii
1 218	1 333	-115	1 028	934	94	– transport
618	559	59	446	502	-56	– turism - călătorii
2 225	1 792	433	2 053	2 120	-67	– alte servicii
1 075	3 889	-2 814	583	2 090	-1 507	B. Venituri
587	26	561	241	21	220	– din muncă
16	2 657	-2 641	11	864	-853	– din investiții directe
351	235	116	267	201	66	– din investiții de portofoliu
120	971	-851	63	1 005	-942	– din alte investiții de capital (dobânzi)
4 004	1 425	2 579	3 371	1 247	2 124	C. Transferuri curente
819	740	79	1 254	812	442	– administrație publică
3 185	685	2 500	2 117	436	1 681	– alte sectoare
35 191	24 810	10 381	35 534	33 435	2 099	2. CONTUL DE CAPITAL ȘI FINANCIAR (A+B)
488	181	307	181	156	25	A. Contul de capital
411	129	282	168	144	24	a. Transferuri de capital
229	0	229	52	83	-31	– administrație publică
181	129	52	116	61	55	– alte sectoare
77	52	25	13	12	1	b. Achiziționarea/vânzarea de active nemateriale - nefinanciare
34 703	24 629	10 074	35 353	33 279	2 074	B. Contul financiar
7 485	2 259	5 226	5 153	2 262	2 891	a. Investiții directe
330	181	149	135	138	-3	– ale rezidenților în străinătate
7 155	2 079	5 076	5 018	2 124	2 894	– ale nerezidenților în România
2 088	1 878	210	2 711	2 856	-145	b. Investiții de portofoliu
523	755	-232	2 489	2 664	-175	– active
1 564	1 123	441	222	192	30	– pasive
157	163	-6	179	251	-72	c. Derivate financiare
157	0	157	179	0	179	– active
0	163	-163	0	251	-251	– pasive
24 974	20 101	4 873	27 309	27 842	-533	d. Alte investiții de capital
4 749	5 533	-784	4 372	5 802	-1 430	– active
107	67	40	75	124	-49	1. Împrumuturi și credite pe termen lung
56	4	52	15	2	13	1.1. Credite comerciale
51	62	-11	60	123	-63	1.2. Credite financiare
645	1 541	-896	838	962	-124	2. Împrumuturi și credite pe termen scurt
549	1 162	-613	750	846	-96	2.1. Credite comerciale
96	379	-283	87	115	-28	2.2. Credite financiare
3 807	3 760	47	3 243	4 470	-1 227	3. Numerar și depozite
189	165	24	217	246	-29	4. Alte active
66	57	9	105	130	-25	– pe termen lung
123	108	15	111	116	-5	– pe termen scurt
20 224	14 569	5 655	22 937	22 041	896	– pasive
0	0	0	4 925	0	4 925	1. Credite și împrumuturi de la FMI
5 439	2 464	2 975	2 597	2 950	-353	2. Împrumuturi și credite pe termen lung
101	237	-136	39	282	-243	2.1. Credite comerciale
5 338	2 227	3 111	2 558	2 667	-109	2.2. Credite financiare
4 272	3 177	1 095	2 271	3 848	-1 577	3. Împrumuturi și credite pe termen scurt
1 285	1 042	243	478	1 832	-1 354	3.1. Credite comerciale
2 987	2 135	852	1 793	2 016	-223	3.2. Credite financiare
7 563	8 674	-1 111	11 726	13 893	-2 167	4. Numerar și depozite
2 950	254	2 696	1 417	1 350	67	5. Alte pasive
2 789	140	2 649	1 328	1 218	110	– pe termen lung
160	114	46	90	132	-42	– pe termen scurt
–	227	-227	–	67	-67	e. Active de rezervă ale BNR, net ("-" creștere/"+" scădere)
–	1 497	-1 497	276	–	276	3. ERORI ȘI OMISIUNI (NET)

14.2. Principalii indicatori ai poziției investiționale internaționale

(milioane EUR; sfârșitul perioadei)

Perioada	Total creanțe guverna- mentale	Datorie externă pe termen mediu și lung ¹								
		Total	I. Datorie publică							
			Total	Instituții multilaterale					UE	FDS - CE
				Total	din care:					
			BIRD	BEI	BERD					
2005	3 085,8	24 641,5	6 894,9	4 285,7	1 892,1	1 521,7	125,5	150,0	234,5	
2006	2 072,4	28 622,2	6 930,6	4 122,4	1 700,1	1 606,2	101,9	150,0	271,1	
2007*	1 861,8	38 710,5	8 180,7	3 971,4	1 580,5	1 590,4	119,1	125,0	329,7	
2008*	1 759,7	51 221,2	9 011,7	4 686,9	1 573,7	2 057,8	174,4	100,0	439,8	
2008 iun.*	1 730,8	45 982,0	8 559,2	4 048,6	1 505,8	1 714,3	139,6	100,0	350,1	
iul.	1 730,8	45 364,2	8 554,6	4 022,3	1 517,7	1 699,0	132,6	100,0	333,4	
aug.	1 730,8	47 460,6	8 768,9	4 169,0	1 575,8	1 714,5	157,4	100,0	369,2	
sep.*	1 901,1	48 875,6	8 840,5	4 285,8	1 602,1	1 732,0	160,4	100,0	416,5	
oct.	1 901,8	49 097,5	8 898,6	4 491,9	1 709,1	1 764,5	170,7	100,0	424,0	
nov.	1 901,8	49 718,4	8 933,5	4 525,6	1 720,2	1 749,7	168,6	100,0	430,6	
dec.*	1 759,7	51 221,2	9 011,7	4 686,9	1 573,7	2 057,8	174,4	100,0	439,8	
2009 ian.	1 980,7	50 566,5	9 159,8	4 555,0	1 669,8	1 781,6	178,3	100,0	446,4	
feb.	1 980,7	51 402,3	9 146,1	4 807,6	1 678,8	2 052,2	177,2	100,0	448,6	
mar.*	1 864,4	51 114,6	9 011,0	4 734,2	1 617,8	2 050,8	175,7	100,0	444,3	
apr.	1 864,4	51 640,4	8 897,7	4 704,7	1 598,9	2 045,7	174,1	100,0	443,2	
mai	1 864,4	57 042,6	8 783,7	4 595,3	1 522,1	2 041,5	166,6	100,0	438,5	
iun.**	1 763,6	57 236,5	8 753,7	4 615,9	1 526,7	2 014,3	164,8	75,0	503,9	

Perioada	Datorie externă pe termen mediu și lung ¹												
	I. Datorie publică											Bănci private	Alți creditori privați
	Instituții bilaterale					Emisiuni de obligațiuni							
	Total	din care:				Total	din care:						
Japonia		SUA	KFW Germania	Eximbank Coreea	Credit Deutsche Bank AG		ING Bank Schroeder Salomon Smith Barney	CS First Boston Elveția	JP Morgan ABN Amro Bank				
2005	104,4	42,1	21,1	8,9	32,3	2 500,0	1 400,0	–	600,0	500,0	–	4,8	
2006	91,9	30,2	19,0	8,9	33,8	2 500,0	1 400,0	–	600,0	500,0	203,4	12,9	
2007*	79,3	21,7	17,0	10,4	30,1	2 439,3	1 312,3	–	580,0	492,0	545,4	1 145,3	
2008*	67,2	19,4	14,3	10,4	23,1	2 640,0	1 398,0	–	750,0	492,0	689,2	928,4	
2008 iun.*	69,5	18,1	15,8	10,5	25,1	2 820,8	1 398,0	–	750,0	492,0	628,2	992,1	
iul.	72,6	21,4	16,0	8,9	26,3	2 843,7	1 398,0	–	750,0	492,0	646,2	969,8	
aug.	67,2	15,4	16,9	8,9	25,8	2 892,1	1 398,0	–	750,0	492,0	660,0	980,6	
sep.*	68,4	16,3	17,4	10,4	24,2	2 872,3	1 398,0	–	750,0	492,0	643,7	970,3	
oct.	72,0	19,1	19,0	10,4	23,4	2 647,0	1 398,0	–	750,0	492,0	672,9	1 014,8	
nov.	72,0	20,2	19,4	10,4	21,9	2 640,0	1 398,0	–	750,0	492,0	675,9	1 020,0	
dec.*	67,2	19,4	14,3	10,4	23,1	2 640,0	1 398,0	–	750,0	492,0	689,2	928,4	
2009 ian.	74,4	21,5	19,4	10,4	23,1	2 640,0	1 398,0	–	750,0	492,0	699,8	1 190,6	
feb.	67,0	15,5	19,7	10,4	21,3	2 640,0	1 398,0	–	750,0	492,0	703,0	928,5	
mar.*	62,8	15,1	15,4	10,4	21,9	2 630,0	1 388,0	–	750,0	492,0	703,0	881,0	
apr.	64,3	14,9	15,3	10,4	23,6	2 630,0	1 388,0	–	750,0	492,0	723,5	775,2	
mai	61,6	14,2	14,4	10,4	22,6	2 630,0	1 388,0	–	750,0	492,0	696,2	800,6	
iun.**	61,5	14,3	14,5	10,4	22,3	2 612,0	1 370,0	–	750,0	492,0	698,7	765,6	

*) Date revizuite; **) Date provizorii.

1) Provenită din credite și împrumuturi externe, obligațiuni și altele asemenea.

Perioada	Datorie externă pe termen mediu și lung ¹							
	II. Datorie public garantată							
	Total	Instituții multilaterale					Investiții de portofoliu	Alți creditori privați
		Total	din care:					
		BIRD	BERD	Euroatom	Nordic Investment Bank (NIB)			
2005	4 366,5	585,6	160,4	188,2	190,0	47,0	154,5	3 626,4
2006	3 755,6	603,2	159,1	171,6	223,5	49,0	69,4	3 083,0
2007*	2 019,5	610,3	163,1	170,3	223,5	53,5	–	1 409,2
2008*	1 720,8	635,9	180,3	181,0	223,5	51,1	–	1 084,9
2008 iun.*	1 820,1	605,1	163,3	167,0	223,5	51,3	–	1 214,9
iul.	1 879,8	618,7	173,2	170,5	223,5	51,5	–	1 261,1
aug.	1 865,4	620,4	179,3	165,9	223,5	51,7	–	1 245,0
sep.*	1 814,3	631,3	176,7	179,6	223,5	51,5	–	1 183,0
oct.	1 849,2	650,4	189,0	184,9	223,5	53,0	–	1 198,8
nov.	1 850,0	650,3	188,9	184,5	223,5	53,4	–	1 199,7
dec.*	1 720,8	635,9	180,3	181,0	223,5	51,1	–	1 084,9
2009 ian.	1 775,7	653,2	191,2	185,8	223,5	52,7	–	1 122,5
feb.	1 761,3	650,5	193,8	180,3	223,5	53,0	–	1 110,8
mar.*	1 686,9	637,3	185,3	178,7	223,5	49,8	–	1 049,6
apr.	1 688,4	635,7	185,6	177,5	223,5	49,1	–	1 052,7
mai	1 659,5	625,3	178,5	175,2	223,5	48,1	–	1 034,2
iun.**	1 614,3	627,3	181,1	174,5	223,5	48,2	–	987,0

Perioada	Datorie externă pe termen mediu și lung ¹												
	III. Datorie negarantată public											IV. Depozite pe termen mediu și lung	V. Împrumuturi de la FMI ²
	Total	Instituții multilaterale					Investiții de portofoliu			Linii de finanțare	Alți creditori privați		
		Total	din care:				Total	din care:					
	BERD	BEI	Banca Mării Negre	CFI	BCR-ABN AMRO Bank	SNCFR-Marfă SA Deutsche Bank							
2005	12 431,0	984,4	496,6	119,4	20,3	343,3	896,1	500,0	120,0	65,1	10 485,4	949,1	220,6
2006	16 970,3	939,4	512,1	97,0	18,5	320,3	885,6	500,0	120,0	148,0	14 997,3	965,7	78,6
2007*	25 291,6	868,4	435,2	102,2	16,5	304,6	757,9	500,0	–	47,9	23 617,4	3 218,7	–
2008*	35 021,3	1 164,3	713,3	123,2	5,7	313,7	231,7	–	–	12,6	33 612,7	5 467,4	–
2008 iun.*	29 660,7	995,9	555,5	126,0	7,1	298,0	754,4	500,0	–	12,4	27 898,1	5 942,0	–
iul.	29 127,8	997,2	553,5	126,0	7,1	301,4	764,6	500,0	–	37,0	27 329,0	5 802,0	–
aug.	30 645,9	1 009,5	560,0	126,0	7,1	307,1	765,4	500,0	–	37,0	28 834,0	6 180,4	–
sep.*	32 245,8	1 007,2	567,9	118,7	7,1	304,6	730,7	500,0	–	12,5	30 495,4	5 975,0	–
oct.	32 413,4	1 006,3	568,2	123,7	7,1	298,5	751,1	500,0	–	37,3	30 618,7	5 936,3	–
nov.	33 063,3	1 040,0	600,9	123,7	7,1	299,9	727,3	500,0	–	12,7	31 283,3	5 871,6	–
dec.*	35 021,3	1 164,3	713,3	123,2	5,7	313,7	231,7	–	–	12,6	33 612,7	5 467,4	–
2009 ian.	34 453,8	1 064,2	613,2	123,2	5,7	313,7	220,7	–	–	12,5	33 156,4	5 177,2	–
feb.	35 136,8	1 086,8	610,3	148,2	5,7	314,3	220,3	–	–	12,6	33 817,1	5 358,1	–
mar.*	35 212,6	1 088,9	616,7	145,9	5,7	312,6	221,8	–	–	12,5	33 889,4	5 204,1	–
apr.	35 689,2	1 209,7	716,1	175,9	5,7	304,1	223,4	–	–	12,7	34 243,4	5 365,1	–
mai	35 897,8	1 268,8	766,6	185,9	5,7	303,1	223,3	–	–	12,5	34 393,2	5 926,9	4 774,7
iun.**	36 162,1	1 223,7	737,9	185,7	4,3	288,3	221,7	–	–	12,4	34 704,3	5 898,0	4 808,4

*) Date revizuite; **) Date provizorii.

1) Provenită din credite și împrumuturi externe, obligațiuni și altele asemenea;

2) În baza Acordului „stand-by” cu România, încheiat la data de 4 mai 2009 (prima tranșă în valoare de 4,37 miliarde DST).

14.3. Poziția investițională internațională a României

(milioane EUR; sfârșitul perioadei)

Componente	2005	2006	2007 ¹	2008 ²	2009 ^{2,3}
Poziția netă	-23 147	-36 891	-54 049	-71 298	-72 660
Active	25 742	32 062	37 072	39 474	41 616
Pasive	48 888	68 953	91 121	110 772	114 276
ACTIVE EXTERNE					
<i>din care:</i>					
A. Investiții directe ale rezidenților în străinătate	181	668	842	655	659
- participații la capital	127	391	401	491	488
- alte capitaluri	54	277	441	164	171
B. Investiții de portofoliu	613	1 263	1 160	1 655	1 831
- investiții de natura acțiunilor	147	451	624	619	633
- investiții de natura obligațiunilor	462	691	502	575	603
- instrumente ale pieței monetare	4	121	34	461	595
C. Derivate financiare	-	-	-	-	-
D. Alte investiții	6 689	7 196	7 883	8 894	10 436
- împrumuturi și credite	3 996	4 116	4 694	5 313	5 493
- împrumuturi și credite pe termen lung	3 077	2 311	2 068	1 991	2 055
- împrumuturi și credite pe termen scurt	919	1 805	2 626	3 322	3 438
- numerar și depozite	1 762	2 161	2 337	2 723	4 044
- alte active	931	919	852	858	899
- termen mediu și lung	708	696	631	636	668
- termen scurt	223	223	221	222	231
E. Active de rezervă (BNR)	18 259	22 935	27 187	28 270	28 690
- aur monetar	1 460	1 625	1 880	2 049	2 224
- rezerva valutară	16 799	21 310	25 307	26 221	26 466
PASIVE EXTERNE					
<i>din care:</i>					
A. Investiții directe ale nerezidenților în România	21 884	34 512	42 770	52 501	55 297
- participații la capital	17 489	27 016	31 501	36 079	37 536
- alte capitaluri	4 395	7 496	11 269	16 422	17 761
B. Investiții de portofoliu	4 438	4 777	5 051	4 682	4 678
- de natura acțiunilor	832	1 158	1 719	1 736	1 744
- de natura obligațiunilor	3 550	3 575	3 197	2 872	2 834
- instrumente ale pieței monetare	56	44	135	74	100
C. Derivate financiare	-	-	-	-	-
D. Alte investiții	22 566	29 664	43 300	53 589	54 301
- împrumuturi și credite	19 094	25 597	31 904	38 200	41 302
- împrumuturi și credite pe termen lung	15 983	17 851	22 724	29 303	34 031
- împrumuturi și credite pe termen scurt	3 111	7 746	9 180	8 897	7 271
- numerar și depozite	2 997	3 985	11 318	14 997	12 649
- alte pasive	475	82	78	392	350
- termen mediu și lung	32	27	27	28	29
- termen scurt	443	55	51	364	321

1) Date revizuite; 2) Date provizorii; 3) Iunie.

15. INDICATORI AI ADMINISTRAȚIEI PUBLICE

(milioane lei, cumulată de la începutul anului)

Perioada	Bugetul de stat			Bugetele locale			Bugetul asigurărilor sociale de stat		
	venituri	cheltuieli	sold	venituri	cheltuieli	sold	venituri	cheltuieli	sold
2005	36 599,5	38 782,4	-2 182,9	19 428,7	18 753,7	+675,0	17 047,2	17 167,7	-120,5
2006	40 698,1	51 235,6	-10 537,5	27 693,4	25 360,8	+2 332,6	20 311,0	18 528,0	+1 783,0
2007	48 984,6	64 373,6	-15 389,0	36 803,1	33 931,4	+2 871,7	24 615,6	23 077,4	+1 538,2
2008	61 030,2	80 889,9	-19 859,7	45 697,7	49 395,6	-3 697,9	33 653,9	33 681,0	-27,1
2008 iun.	30 600,6	37 947,1	-7 346,5	22 468,3	22 345,5	+122,8	16 377,9	15 896,5	+481,4
iul.	38 710,5	43 788,4	-5 077,9	26 300,9	26 487,3	-186,4	19 187,3	18 587,1	+600,2
aug.	43 203,3	49 765,2	-6 561,9	28 802,1	29 357,5	-555,4	21 728,1	21 266,5	+461,6
sep.	48 237,4	56 609,7	-8 372,3	32 174,9	32 609,2	-434,3	24 403,5	23 959,6	+443,9
oct.	55 830,9	64 323,4	-8 492,5	36 252,1	36 899,1	-647,0	27 234,0	27 172,8	+61,2
nov.	58 554,7	72 297,1	-13 742,4	40 952,5	42 379,3	-1 426,8	29 817,2	30 421,5	-604,3
dec.	61 030,2	80 889,9	-19 859,7	45 697,7	49 395,6	-3 697,9	33 653,9	33 681,0	-27,1
2009 ian.	6 358,3	6 020,4	+337,9	3 817,2	3 010,1	+807,1	2 763,8	3 172,7	-408,9
feb.	9 355,2	13 931,7	-4 576,5	7 472,9	6 253,4	+1 219,5	5 346,6	6 397,4	-1 050,8
mar.	11 790,5	21 826,2	-10 035,7	12 017,2	9 801,0	+2 216,2	8 115,0	9 648,2	-1 533,2
apr.	18 191,3	28 749,9	-10 558,6	16 200,6	14 031,6	+2 169,0	10 929,0	12 983,9	-2 054,9
mai	21 881,9	34 305,8	-12 423,9	19 666,8	17 892,5	+1 774,3	13 721,7	16 336,4	-2 614,7
iun.	25 495,0	40 949,5	-15 454,5	23 266,7	22 013,2	+1 253,5	17 189,1	19 740,1	-2 551,0

Perioada	Bugetul asigurărilor pentru șomaj			Bugetul național unic de asigurări sociale de sănătate			Credite externe acordate ministerelor		
	venituri	cheltuieli	sold	venituri	cheltuieli	sold	venituri	cheltuieli	sold
2005	2 199,6	1 548,6	+651,0	8 474,4	9 239,5	-765,1	-	2 875,4	-2 875,4
2006	2 271,0	1 570,8	+700,2	10 654,8	10 169,4	+485,4	-	2 560,7	-2 560,7
2007	2 472,1	1 407,9	+1 064,2	12 525,9	12 423,4	+102,5	-	2 635,6	-2 635,6
2008	1 963,5	1 355,0	+608,5	15 618,0	16 102,3	-484,3	-	2 160,1	-2 160,1
2008 iun.	1 006,2	693,9	+312,3	7 546,8	6 606,7	+940,1	-	837,9	-837,9
iul.	1 172,1	796,6	+375,5	8 971,6	7 985,2	+986,4	-	988,0	-988,0
aug.	1 319,8	895,9	+423,9	10 188,3	9 333,7	+854,6	-	1 145,2	-1 145,2
sep.	1 466,9	992,8	+474,1	11 339,0	10 743,2	+595,8	-	1 400,5	-1 400,5
oct.	1 618,7	1 108,7	+510,0	12 533,8	12 010,2	+523,6	-	1 668,1	-1 668,1
nov.	1 773,9	1 216,5	+557,4	13 889,5	13 808,6	+80,9	-	1 903,6	-1 903,6
dec.	1 963,5	1 355,0	+608,5	15 618,0	16 102,3	-484,3	-	2 160,1	-2 160,1
2009 ian.	127,4	125,6	+1,8	1 296,9	836,9	+460,0	-	12,5	-12,5
feb.	243,9	285,8	-41,9	2 518,7	1 897,1	+621,6	-	26,1	-26,1
mar.	364,0	477,5	-113,5	3 916,0	3 413,9	+502,1	-	38,8	-38,8
apr.	476,9	690,1	-213,2	5 129,1	4 793,9	+335,2	-	45,9	-45,9
mai	585,4	901,6	-316,2	6 260,5	6 222,9	+37,6	-	73,4	-73,4
iun.	684,2	1 124,3	-440,1	7 381,1	7 315,2	+65,9	-	78,1	-78,1

Sursa: Ministerul Finanțelor Publice.

15. INDICATORI AI ADMINISTRAȚIEI PUBLICE

(milioane lei, cumulată de la începutul anului)

(continuare)

Perioada	Operațiuni financiare			Bugetul Companiei Naționale de Autostrăzi și Drumuri Naționale			Bugetul general consolidat *)		
	venituri	cheltuieli	sold	venituri	cheltuieli	sold	venituri	cheltuieli	sold
2005	–	–2 909,5	+2 909,5	2 432,1	3 731,8	–1 299,7	87 629,4	89 897,8	–2 268,4
2006	–	–3 073,4	+3 073,4	3 319,7	3 920,6	–600,9	106 975,3	112 626,3	–5 651,0
2007	–	–2 572,6	+2 572,6	2 979,7	3 682,0	–702,3	127 108,2	136 556,5	–9 448,3
2008	–	–2 668,3	+2 668,3	4 652,3	5 889,7	–1 237,4	164 466,8	189 121,7	–24 654,9
2008 iun.	–	–1 201,7	+1 201,7	2 182,5	2 553,5	–371,0	80 155,4	85 346,5	–5 191,1
iul.	–	–1 458,8	+1 458,8	2 633,3	3 106,1	–472,8	96 288,4	99 349,7	–3 061,3
aug.	–	–1 578,7	+1 578,7	2 807,9	3 324,2	–516,3	107 430,4	112 567,7	–5 137,3
sep.	–	–1 791,5	+1 791,5	3 431,2	4 099,0	–667,8	119 965,4	127 134,8	–7 169,4
oct.	–	–1 977,5	+1 977,5	3 526,5	4 370,2	–843,7	135 909,0	144 019,1	–8 110,1
nov.	–	–2 469,0	+2 469,0	3 977,5	4 873,7	–896,2	146 772,3	161 608,6	–14 836,3
dec.	–	–2 668,3	+2 668,3	4 652,3	5 889,7	–1 237,4	164 466,8	189 121,7	–24 654,9
2009 ian.	–	–309,5	+309,5	188,2	250,0	–61,8	15 052,2	13 717,2	+1 335,0
feb.	–	–499,7	+499,7	1 209,8	1 388,9	–179,1	25 989,3	29 323,7	–3 334,4
mar.	–	–931,8	+931,8	1 855,4	2 292,4	–437,0	38 061,4	45 986,5	–7 925,1
apr.	–	–1 212,7	+1 212,7	2 129,4	2 545,4	–416,0	53 220,3	62 577,4	–9 357,1
mai	–	–1 471,3	+1 471,3	2 553,3	2 807,9	–254,6	65 268,2	76 572,0	–11 303,8
iun.	–	–1 812,9	+1 812,9	3 110,8	3 386,2	–275,4	77 275,6	91 658,7	–14 383,1

Sursa: Ministerul Finanțelor Publice.

*) S-au eliminat la consolidare fluxurile între bugete.

Precizări metodologice

1. Principalii indicatori macroeconomici

Datele lunare cu privire la principalii indicatori economico-sociali (date prezentate de Institutul Național de Statistică în Buletinul statistic lunar) au caracter provizoriu și pot face obiectul unor revizuirii ulterioare; datele se definitivează anual, pe baza anchetei structurale de întreprindere și a unor anchete anuale specifice efectuate de INS.

Seriile de indici corespunzătorii principalilor indicatori ai activității economice sunt calculați în concordanță cu noua Clasificare a Activităților din Economia Națională (CAEN Rev.2) și cu o nouă bază de referință (anul 2005); în aceste condiții, seriile de date publicate anterior au fost revizuite.

Indicele producției industriale este un indice de volum care măsoară evoluția rezultatelor activităților cu caracter industrial. Anul de referință folosit la calcularea indicelui producției industriale este anul 2005.

Începând cu luna ianuarie 2009, eșantionul anchetei utilizate în determinarea câștigului salarial și a numărului de salariați a fost modificat. Câștigul salarial nominal net se obține prin scăderea din câștigul salarial nominal brut a impozitului, a contribuției salariaților pentru asigurările sociale de sănătate, a contribuției individuale de asigurări sociale de stat și a contribuției salariaților la bugetul asigurărilor pentru șomaj. Indicele trimestrial al costului forței de muncă este un indicator pe termen scurt care permite evaluarea tendințelor costurilor orare suportate de angajator cu forța de muncă salariată. Metodologia și seriile de date sunt construite în conformitate cu prevederile Regulamentului Consiliului și Parlamentului European nr. 450/2003 privind indicii costului de muncă.

CORE1 reprezintă inflația de bază utilizată de BNR, care reflectă variația prețurilor libere; indicele CORE1 se calculează pe baza indicelui prețului de consum din care se exclud prețurile administrate.

CORE2 reprezintă inflația de bază utilizată de BNR, care reflectă variația prețurilor libere și cu volatilitate relativ redusă; indicele CORE2 se calculează pe baza indicelui prețului de consum din care se exclud prețurile administrate și cele cu volatilitate ridicată (legume, fructe, ouă, combustibili).

Actualizarea seriilor de date se face permanent, după publicarea acestora de către INS.

2. Prețuri din economie

2.1. Prețurile de consum pe principalele mărfuri și servicii

Începând cu luna ianuarie 2009, calculul indicilor lunari ai prețurilor de consum cu bază fixă se efectuează cu prețurile medii din anul 2007 și ponderile din același an determinate pe baza cheltuielilor medii din Ancheta bugetelor de familie.

2.2. Prețurile producției industriale pe total, piață internă și piață externă

Indicele prețurilor producției industriale măsoară evoluția de ansamblu a prețurilor produselor/serviciilor industriale fabricate și livrate în primul stadiu de comercializare de producătorii interni într-o anumită perioadă față de o perioadă de referință. Sfera de cuprindere a acestui indice este reprezentată de ansamblul produselor fabricate și comercializate (la intern și/sau la export) de către operatorii economici a căror activitate principală se înscrie în cadrul diviziunilor CAEN Rev.2.

3. Indicatori de politică monetară

3.1. Operațiunile monetare ale Băncii Naționale a României

Rata lunară a dobânzii de referință, introdusă prin Circulara nr. 3 din 1 februarie 2002, se calculează ca medie aritmetică, ponderată cu volumul tranzacțiilor, a ratelor dobânzii la depozitele atrase de BNR și la operațiunile reverse repo și repo din luna anterioară celei pentru care se face anunțul. Rata medie anuală a dobânzii de referință a BNR se calculează ca medie aritmetică ponderată cu volumul tranzacțiilor a ratelor lunare ale dobânzii de referință a BNR.

Având în vedere faptul că în perioada octombrie 2008-ianuarie 2009, BNR a trecut gradual din poziția de debitor în cea de creditor față de sistemul bancar, precum și creșterea volumului operațiunilor de tip repo (injecții de lichiditate), Consiliul de administrație al BNR a hotărât adaptarea formulei de calcul a dobânzii de referință la noua situație, respectiv poziția de creditor a BNR față de sistemul bancar, începând cu luna februarie 2009. În consecință, s-a hotărât adăugarea operațiunilor de tip repo la celelalte operațiuni de piață ale BNR care erau luate în considerare anterior în formula de calcul (atragerea de depozite și operațiuni reverse repo).

Operațiunile de piață monetară efectuate de BNR și facilitățile de creditare și de depozit acordate de către aceasta băncilor sunt stipulate în Regulamentul BNR nr. 1 din 30 martie 2000. Volumul operațiunilor de piață monetară efectuate de către BNR (depozite atrase și emisiuni de certificate de depozit) este prezentat sub forma volumelor medii zilnice atât pentru tranzacțiile din

cursul perioadei de referință (date flux), cât și pentru soldul acestora (date stoc). Rata medie a dobânzii în luna de raportare se calculează ca medie aritmetică ponderată cu volumul tranzacțiilor a ratelor dobânzii aplicate operațiunilor de flux/stoc.

3.2. Facilitățile permanente acordate instituțiilor de credit de către Banca Națională a României

Facilitățile permanente (de creditare și de depozit) acordate instituțiilor de credit de către BNR sunt accesate la inițiativa instituțiilor de credit.

Rata dobânzii pentru facilitatea marginală de credit este rata la care băncile pot obține lichiditate pe termen foarte scurt (overnight). Rata dobânzii pentru facilitatea marginală de depozit este rata la care băncile pot să își plaseze la BNR la sfârșitul zilei resursele excedentare. Începând cu data de 7 mai 2008, nivelurile ratelor dobânzii la facilitățile permanente sunt stabilite într-un coridor simetric de ± 4 puncte procentuale față de rata dobânzii de politică monetară.

3.3. Rezervele minime obligatorii

Regulamentul nr. 6 din 24 iulie 2002 al BNR, cu modificările ulterioare, stabilește regimul rezervelor minime obligatorii aplicat băncilor/caselor centrale ale cooperativelor de credit. Acestea trebuie să mențină disponibilități bănești, în lei și valută, în conturi deschise la BNR, pe durata perioadei de aplicare (intervalul cuprins între data de 24 a lunii curente și data de 23 a lunii următoare). Rata rezervelor minime obligatorii se aplică nivelului mediu, în cadrul unei perioade de observare (intervalul cuprins între data de 24 a lunii precedente și data de 23 a lunii curente), al elementelor de pasiv din bilanțul băncilor și respectiv din bilanțul agregat al rețelelor cooperatiste de credit. Remunerarea rezervelor minime obligatorii se realizează printr-o rată a dobânzii situată cel puțin la nivelul ratei dobânzii medii la depunerile la vedere practicate de bănci și se aplică nivelului efectiv al rezervelor.

4. Baza monetară

Indicatorii se referă la instituțiile financiare monetare începând cu ianuarie 2007, respectiv la instituțiile de credit pentru perioada anterioară.

5. Bilanțurile monetare ale instituțiilor financiare monetare

Conform metodologiei SEC 1995 (Sistemul European de Conturi), instituțiile financiare monetare cuprind următoarele sectoare instituționale: banca centrală (S121) – Banca Națională a României și alte instituții financiare monetare (S122) – societăți și cvasi-societăți a căror funcție principală constă în furnizarea de servicii de intermediere financiară care constau în primirea de depozite și/sau substitute de depozite din partea unităților instituționale altele decât societățile financiare monetare și acordarea de credite și/sau în efectuarea de plasamente în nume propriu. Din această categorie fac parte: instituțiile de credit și fondurile de piață monetară.

În Bilanțul monetar agregat al altor instituții financiare monetare sunt cuprinse activele și pasivele bilanțiere ale instituțiilor de credit (bănci persoane juridice române; sucursalele instituțiilor de credit străine; organizații cooperatiste de credit), precum și ale fondurilor de piață monetară care au investit cel puțin 85 la sută din active în instrumente financiare din următoarele categorii: instrumente ale pieței monetare, acțiuni/unități ale altor fonduri de piață monetară, alte instrumente de împrumut transferabile și având scadența reziduală de până la un an, precum și depozite bancare, urmărind o rată a profitului apropiată de ratele dobânzii oferite de instrumentele pieței monetare.

Bilanțul consolidat net al instituțiilor financiare monetare este format din agregarea bilanțului monetar al Băncii Naționale a României cu bilanțul monetar agregat al altor instituții financiar-monetare (instituții de credit și fonduri de piață monetară), în care relațiile în cadrul și dintre cele două sectoare instituționale (S121 și S122) au fost tratate pe baze nete.

6. Masa monetară M3 și contrapartida acesteia

Definirea agregatelor monetare s-a realizat conform metodologiei Băncii Centrale Europene.

Masa monetară în sens restrâns (M1) include numerarul în circulație (bancnote și monede), precum și depozitele care pot fi imediat convertibile în numerar sau utilizate pentru plăți prin transfer bancar denumite depozite overnight.

Masa monetară intermediară (M2) cuprinde masa monetară în sens restrâns (M1), la care se adaugă depozitele cu durata inițială de până la doi ani inclusiv și depozitele rambursabile după notificare la cel mult 3 luni inclusiv. Definiția M2 reflectă interesul acordat analizei și monitorizării unui agregat monetar care, pe lângă numerar, cuprinde și depozite cu un grad ridicat de lichiditate.

Masa monetară în sens larg (M3) cuprinde masa monetară intermediară (M2), la care se adaugă instrumentele financiare tranzacționabile emise de sectorul instituțiilor financiare monetare; instrumente ale pieței monetare, în special acțiunile/unitățile fondurilor de piață monetară și împrumuturile din operațiuni repo sunt incluse în acest agregat (un grad sporit de lichiditate face ca aceste instrumente să fie substitute pentru depozite).

7. Structura depozitelor atrase și a creditelor acordate pe tipuri de sectoare instituționale

Clasificarea instrumentelor financiare pe sectoare instituționale s-a efectuat pe baza metodologiei SEC 1995 și sunt prezentate detaliat în cadrul Normei BNR nr. 13/2006. Acestea sunt: societăți nefinanciare; societăți financiare (banca centrală, alte instituții financiare monetare, alți intermediari financieri, auxiliari financieri, societăți de asigurare și fonduri de pensii); administrații publice (administrația centrală, administrații locale și administrații de securitate socială); gospodăriile populației; instituții fără scop lucrativ în serviciul gospodăriilor populației; sectorul nerezidenți.

7.2. Depozitele clienților neguvernamentali

Sunt incluse toate depozitele indiferent de scadență.

9. Ratele medii ale dobânzii practicate de instituțiile de credit

Începând cu luna ianuarie 2007, ratele medii ale dobânzii aferente creditelor, respectiv depozitelor și ratele medii ale dobânzii aferente creditelor noi, respectiv depozitelor noi, se determină conform prevederilor Normei Băncii Naționale a României nr. 14/2006 privind statistica ratelor dobânzii practicate de instituțiile de credit, care transpune prevederile Regulamentului Băncii Centrale Europene privind statistica ratelor dobânzii practicate de instituțiile financiare monetare la credite și depozite în relațiile cu gospodăriile populației și societățile nefinanciare (Regulamentul BCE nr. 18/2001).

Ratele medii ale dobânzii se calculează ca medie aritmetică a ratelor anualizate ale dobânzii, ponderate cu soldul la sfârșitul lunii de referință aferent creditelor/depozitelor, respectiv valoarea acordată/atrasă pe parcursul lunii de referință, aferentă creditelor noi/depozitelor noi.

Rata anualizată a dobânzii reprezintă rata dobânzii convenită între instituția de credit și client pentru un credit sau depozit, calculată în termeni anuali și exprimată în procente pe an.

Conform prevederilor normei, ratele medii ale dobânzii se determină pentru sectoarele instituționale Societăți nefinanciare și Gospodăriile populației și pentru categoriile bilanțiere credite (total), credite acordate pe descoperit de cont, credite pentru locuință, credite pentru consum, credite pentru alte scopuri (care includ și creditele pentru dezvoltarea afacerilor acordate persoanelor fizice autorizate și asociațiilor familiale), depozite overnight, depozite rambursabile după notificare, depozite la termen și împrumuturi din operațiuni repo.

Seriile cronologice aferente perioadei ianuarie 2004-decembrie 2006, calculate conform prevederilor Normei BNR nr. 2/2003 privind determinarea și raportarea ratelor medii ale dobânzilor practicate în sistemul bancar, abrogată de Norma BNR nr. 14/2006, au fost retratate pentru a se asigura comparabilitatea cu datele calculate, începând cu luna ianuarie 2007, în baza Normei BNR nr. 14/2006.

10. Indicatori de risc bancar

10.1. Situația clasificării creditelor

Începând cu 1 ianuarie 2003 metodologia de clasificare a creditelor și de constituire a provizioanelor specifice de risc a fost stabilită prin Regulamentul nr. 5/2002, cu modificările ulterioare (prin Regulamentele nr. 7/2002, nr. 8/2005, nr. 12/2006, nr. 4/2007 și nr. 5/2007). Regulamentul nr. 8/2005 aduce precizări în ceea ce privește performanța financiară a debitorilor-persoane fizice, care va fi încadrată în categorii notate de la A la E, potrivit criteriilor stabilite de instituțiile de credit prin norme interne (în funcție de caracteristicile venitului: certitudine, monedă de exprimare, nivelul acestuia după deducerea altor obligații de plată etc.).

10.3. Informații de risc bancar

10.4. Restanțe mai mari de 30 de zile înregistrate de persoanele fizice

10.5. Credite acordate și angajamente asumate de instituțiile de credit

10.6. Credite acordate de instituțiile de credit

Informația de risc bancar cuprinde datele de identificare ale unui debitor – persoană fizică sau juridică nebanca – și cele referitoare la operațiunile în lei și în valută prin care instituțiile de credit se expun riscului de credit față de acel debitor prin: a) acordarea de credite; b) asumarea de angajamente de către instituția de credit în numele debitorului.

Informația de risc se referă la expunerea fiecărei instituții de credit din sistemul bancar românesc față de un debitor, expunere egală sau mai mare de 20 000 lei. Începând cu august 2004, ca urmare a intrării în vigoare a Regulamentului nr. 4/2004 privind organizarea și funcționarea la BNR a Centralei Riscurilor Bancare, la CRB s-au raportat în perioada august 2004 – martie 2007 și sumele restante (reprezentate doar de principalul creditului) ale persoanelor fizice cu expunere mai mică de 20 000 lei care înregistrau restanțe mai mari de 30 de zile în restituirea creditelor.

Forma de proprietate a beneficiarului de credite a fost stabilită în conformitate cu Ordinul MFP nr. 2123/22.06.2009 (Nomenclator forme de proprietate); Tipul de credit acordat persoanelor fizice și juridice nebanca (tip risc) este conform Planului de conturi aplicabil instituțiilor de credit, instituțiilor financiare nebanca și Fondului de garantare a depozitelor în sistemul bancar (2008); Moneda în care a fost acordat creditul, în conformitate cu normele internaționale în vigoare; gruparea răspunde necesităților de

analiză ale BNR; Activitatea beneficiarului de credite s-a stabilit conform Ordinului Președintelui Institutului Național de Statistică nr. 337/2007 privind actualizarea CAEN; gruparea răspunde necesităților de analiză ale BNR.

Datorită modificării Regulamentului nr. 4/2004 privind organizarea și funcționarea la Banca Națională a României a Centralei Riscurilor Bancare, din data de 01.05.2007, instituțiile de credit nu mai raportează la Centrala Riscurilor Bancare restanțele mai mari de 30 de zile înregistrate în restituirea creditelor de către persoanele fizice cu expunere mai mică de 20 000 lei. Acești indicatori (cu mențiunea că nu mai există limită de expunere) sunt raportați de Biroul de Credit S.A., pe baza datelor furnizate de cele 31 bănci și, începând cu luna ianuarie 2009, 15 instituții financiar-nebancare participante la Sistemul Biroului de Credit. În cadrul acestor raportări, suma restantă înregistrată de Biroul de Credit S.A. reprezintă valoarea datoriei restante (principal, dobândă și dobândă penalizatoare) aferente creditului respectiv, exprimată în valuta creditului.

11. Indicatori ai pieței monetare

Conform Normei nr. 14 din 1 noiembrie 2007 pentru modificarea și completarea Normei nr. 4/1995 privind funcționarea pieței monetare interbancare, BUBID și BUBOR se modifică în ROBID și ROBOR.

ROBID - Rata dobânzii pentru operațiunile de atragere de fonduri; ROBOR - Rata dobânzii pentru operațiunile de plasare de fonduri.

12. Indicatori ai pieței valutare

12.1. Piața valutară interbancară

Volumul lunar al tranzacțiilor pe piața valutară interbancară se determină prin însumarea nivelurilor zilnice ale tranzacțiilor, nivelul zilnic reprezentând maximumul dintre volumul vânzărilor și cumpărărilor. Volumul mediu anual al tranzacțiilor valutare se determină ca medie aritmetică a volumului tranzacțiilor valutare lunare.

Cursul de schimb mediu lunar (lei/EUR și lei/USD) se calculează ca medie aritmetică simplă a cursurilor valutare zilnice ale pieței valutare comunicate de Banca Națională a României. Cursul de schimb mediu anual (lei/EUR și lei/USD) se calculează ca medie aritmetică simplă a cursurilor medii lunare.

13. Indicatori ai pieței de capital

13.1. Bursa de Valori București - Piața reglementată

Indicele Bursei de Valori București, BET (*Bucharest Exchange Trading*) este primul indice oficial introdus la BVB, lansat la 19 septembrie 1997. Acesta reprezintă indicele de referință al BVB, a cărui metodologie permite acestuia să constituie drept activ suport pentru instrumente financiare derivate (*futures, options, etc.*) și produse structurate (warrant, certificate, etc.). Indicele este calculat ca o medie ponderată (cu capitalizarea *free float*-ului) a prețurilor titlurilor aflate în portofoliul indicelui. Coșul indicelui BET cuprinde acțiunile celor mai lichide 10 societăți listate pe piața reglementată BVB, la Categoria I și II.

Indicele compozit al Bursei de Valori București (BET C) a fost lansat la data de 16 aprilie 1998 și reprezintă evoluția de ansamblu a tuturor societăților listate la BVB, segmentul de piață reglementată, la Categoria I și II. Modul de calcul este similar cu cel utilizat în cazul indicelui BET, singurul factor de ponderare fiind factorul de reprezentare. În cazul efectuării unei ajustări operaționale importante a indicelui ca urmare a listării unei noi societăți la BVB, și/sau excluderii uneia, se va proceda la revizuirea imediată a factorilor de reprezentare.

Atât în cazul BET, cât și în cazul BET-C, din societățile care pot intra în componența coșului sunt excluse societățile de investiții financiare. De asemenea, pentru a evita influențarea valorilor indicelui de către evoluția unui număr mic de societăți, ponderea oricărei societăți este limitată la 20 la sută.

Indicele BET FI este primul indice sectorial dezvoltat de BVB și a fost calculat inițial pentru cele cinci SIF înscrise la cota bursei, urmând să includă toate societățile de investiții financiare care vor fi listate ulterior. Data lansării a fost la 31 octombrie 2000; metodologia de calcul este identică cu cea aplicată pentru calculul indicelui BET C.

În cazul celor trei indici, revizuirile și ajustările periodice sunt efectuate trimestrial, iar cele operaționale sunt efectuate imediat sau în conformitate cu prevederile aplicabile în funcție de situația care a condus la necesitatea efectuării unei astfel de operațiuni.

Indicele ROTX (*Romanian Traded Index*) a fost lansat la 15 martie 2005 și reflectă în timp real mișcarea celor mai lichide acțiuni *blue chip* tranzacționate la BVB. Numărul acțiunilor ce sunt incluse în portofoliul indicelui ROTX nu este fix, criteriile principale de selecție fiind lichiditatea și capitalizarea de piață. Calculat în lei, EUR și USD, și diseminat în timp real de Bursa de Valori Viena, ROTX este proiectat ca un indice tranzacționabil, putând fi folosit ca activ suport pentru produse derivate și structurate.

13.2. Bursa de Valori București - Piața RASDAQ

Indicele RASDAQ Compozit a fost lansat la 31 iulie 1998, valoarea de start a acestuia fiind de 1 000 puncte. În calcularea indicelui sunt incluse toate societățile tranzacționate în piața RASDAQ, urmărindu-se sintetizarea tendinței globale a prețurilor acțiunilor emise de acestea. Din punct de vedere al metodologiei de calcul, acest indice se încadrează în grupa de indici bursieri obținuți prin ponderarea cu capitalizarea de piață. Participarea unui simbol în indice este limitată la 25 la sută din totalul capitalizării simbolurilor incluse în RASDAQ C. Indicii RAQ I și RAQ II au fost lansați o dată cu introducerea Categoriilor de Excelență, pentru a reflecta evoluția de ansamblu a prețurilor emitenților de top listați în piața RASDAQ la Categoria I, respectiv II. Metoda de calcul este aceeași cu cea utilizată pentru calculul RASDAQ C. Data lansării a fost 28 octombrie 2002, iar valoarea inițială 1 079,216 puncte.

14. Indicatori ai balanței de plăți și poziției investiționale internaționale

14.2. Principalii indicatori ai poziției investiționale internaționale

Datoria externă pe termen mediu și lung (datoria negarantată) include și depozitele pe termen mediu și lung ale băncilor străine la băncile rezidente.

14.3. Poziția investițională internațională a României

Poziția investițională internațională a României, în conformitate cu definiția acceptată de practica internațională, reprezintă stocurile de active și pasive financiare externe ale unei țări, la un moment dat. Tabelul standard al poziției investiționale internaționale cuprinde atât stocurile activelor și pasivelor financiare externe de la începutul și sfârșitul unei perioade, cât și tranzacțiile financiare, modificările de cursuri de schimb, de prețuri internaționale și alte modificări financiare, ce au avut loc în același interval de timp. De menționat faptul că tranzacțiile financiare incluse în poziția investițională internațională fac obiectul contului financiar al balanței de plăți.