



BULETIN LUNAR

APRILIE 2010

NOTĂ

Datele statistice, valabile la data de 23 iunie 2010, au fost furnizate de Institutul Național de Statistică, Ministerul Finanțelor Publice, Bursa de Valori București, Biroul de Credit și Banca Națională a României.

Unele dintre aceste date au caracter provizoriu, urmând a fi revizuite în publicațiile ulterioare.

Redactarea finală și tehnoredactarea au fost realizate de Direcția Studii Economice.

Reproducerea publicației este interzisă, iar utilizarea datelor în diferite lucrări este permisă numai cu indicarea sursei.

tel. 021/312 43 75; fax 021/314 97 52

Str. Lipscani nr. 25, cod 030031, București

www.bnr.ro

Cuprins

SINTEZA PRINCIPALELOR EVOLUȚII ECONOMICE ȘI DE POLITICĂ MONETARĂ ÎN LUNA APRILIE 2010	5
Economia reală	5
Politica monetară	9
INDEX LEGISLATIV	11
Principalele acte normative cu caracter economic general și din domeniul financiar-bancar emise în luna aprilie 2010	11
Principalele reglementări emise de BNR în luna aprilie 2010	11
LISTA MATERIALELOR PUBLICATE ÎN BULETINELE LUNARE ALE BĂNCII NAȚIONALE A ROMÂNIEI.....	12
SECȚIUNE STATISTICĂ	13

SINTEZA PRINCIPALELOR EVOLUȚII ECONOMICE ȘI DE POLITICĂ MONETARĂ ÎN LUNA APRILIE 2010

Economia reală

În primul trimestru din 2010, dinamica anuală a PIB real a rămas negativă pentru al cincilea trimestru consecutiv, însă amplitudinea contracției s-a diminuat cu 3,9 puncte procentuale față de intervalul precedent, până la -2,6 la sută. Temperarea ritmului de scădere s-a datorat absorbției interne (reducere în termeni anuali cu 3 la sută față de 9,9 la sută în trimestrul IV 2009). În ceea ce privește sectorul extern, contribuția netă s-a restrâns de aproape 7 ori (până la +0,6 puncte procentuale), în condițiile în care evoluția favorabilă a exporturilor de bunuri și servicii a fost puternic susținută de achizițiile din import.

Consumul final al populației¹ a scăzut în trimestrul I într-un ritm mai puțin accentuat comparativ cu intervalul precedent (-4,7 la sută), evoluția fiind determinată de temperarea declinului achizițiilor de bunuri și servicii, în contextul atenuării traiectoriei descendente a venitului disponibil al populației, dar și al redresării dinamicii anuale a creditelor noi de consum (în bună măsură pe seama unui efect de bază). În același timp însă, se observă reducerea contribuțiilor pozitive aferente segmentelor „autoconsum și achiziții de pe piața țărănească” și „alte consumuri”, pe fondul evoluției nefavorabile a sectorului agricol.

Consumul final guvernamental s-a diminuat cu 1,8 la sută, rezultat corelat cu traiectoria numărului de salariați din sectorul bugetar.

Formarea brută de capital fix a urmat în continuare o tendință puternic descrescătoare, contracția anuală consemnată în perioada analizată (-28,9 la sută), plasându-se doar la valori ușor mai ridicate față de intervalul anterior. Ritmuri sensibil negative s-au înregistrat pe toate segmentele principale: construcții noi, reparații capitale, achiziții de utilaje (inclusiv mijloace de transport achiziționate de companii și instituții), în ultimul caz observându-se însă o atenuare semnificativă a ritmului de scădere comparativ cu trimestrul IV 2009 (de la -57,1 la -30,6 la sută).

¹ În scopul asigurării comparabilității cu structura seriilor de conturi naționale publicate de Eurostat, componentele principale ale consumului final (CF) au fost redefinite astfel: CF al populației = cheltuiala de CF a gospodăriilor populației + cheltuiala de CF a instituțiilor fără scop lucrativ în serviciul gospodăriilor populației, respectiv CF guvernamental = cheltuiala de consum individual a administrațiilor publice + cheltuiala de consum colectiv a administrațiilor publice.

Indicatori macroeconomici

	variație procentuală	
	apr '10/ apr '09	4 luni '10/ 4 luni '09
Producția industrială	7,9	5,2
Productivitatea muncii în industrie	22,6	22,3
Comerțul cu amănuntul ¹	-5,7	-7,0
Serviciile de piață prestate populației ²	13,6	9,8
Comerțul exterior		
- Export	33,3	23,4
- Import	21,2	14,4
Câștigul salarial lunar mediu net		
- Nominal	2,0	4,7
- Real	-2,2	0,1
Prețurile de consum al populației	4,28	4,54
Prețurile producției industriale ³	5,58	4,06
Cursul de schimb mediu al leului față de euro ⁴	+1,6	+3,1
	aprilie 2010	
Rata dobânzii de referință (% p.a.)	7,00	
Rata șomajului înregistrat (%)	8,07	

- 1) volumul cifrei de afaceri pentru comerțul cu amănuntul, cu excepția comerțului cu autovehicule și motocicletele;
2) volumul cifrei de afaceri;
3) total, piața internă și piața externă;
4) apreciere (+), depreciere (-).

Sursa: INS, BNR

Utilizarea PIB

% față de aceeași perioadă a anului anterior

	Trim.IV 2009	Trim.I 2010
Produs intern brut	-6,5	-2,6
Consum final total	-4,0	-4,0
Populație	-5,2	-4,7
Administrații publice	-0,1	-1,8
Formarea brută de capital fix	-31,4	-28,9
Export de bunuri și servicii	2,9	19,5
Import de bunuri și servicii	-11,1	14,9

Sursa: INS, calcule BNR

Formarea PIB

% față de aceeași perioadă a anului anterior

	Trim.IV 2009	Trim.I 2010
Produs intern brut	-6,5	-2,6
Agricultură, silvicultură și piscicultură	0,7	-0,9
Industrie	4,0	4,2
Construcții	-15,9	-17,3
Comerț și transporturi	-12,5	-2,4
Activități financiare	-9,3	-1,5
Alte activități de servicii	-0,8	-2,7
Valoarea adăugată brută - total	-5,9	-1,5
Impozite nete pe produs	-12,2	-10,7

Sursa: INS

Pe fondul revenirii economiilor principalilor parteneri comerciali, redresarea cererii externe a continuat și în trimestrul I al anului 2010. În acest context, dinamica anuală a exporturilor s-a intensificat de peste 6 ori față de intervalul anterior, până la 19,5 la sută. Suportul insuficient asigurat de oferta internă producției pentru export a determinat însă majorarea substanțială a importurilor (14,9 la sută), evoluție alimentată și de aprecierea monedei naționale începând cu decembrie 2009.

Pe partea ofertei, atenuarea declinului PIB real în trimestrul I a fost atribuită, în principal, industriei și serviciilor. În industrie, dinamica VAB și-a continuat tendința ascendentă, înregistrând un ritm anual de 4,2 la sută, performanță generată, în bună măsură, de ramurile: metalurgie, prelucrarea țiteiului, industria mijloacelor de transport rutier și, prin asociere, cea a echipamentelor electrice.

În ceea ce privește evoluția VAB aferente serviciilor, se remarcă atenuarea considerabilă a ritmului anual de scădere (de la -8 la sută la -2,1 la sută), susținută de segmentele „comerț, hoteluri și restaurante, transporturi și telecomunicații” și „servicii financiare, imobiliare și de închiriere”.

Sectorul construcțiilor continuă să fie afectat de cererea insuficientă și de blocajul financiar prelungit, VAB aferentă acestui sector înregistrând chiar o accentuare a traiectoriei descendente (până la -17,3 la sută, de la -15,9 la sută).

În agricultură, dinamica VAB a devenit negativă (-0,9 la sută), tendința fiind indusă de rezultatele din subsectorul zootehnic – predominant la nivelul primului trimestru al fiecărui an, în condițiile în care producția vegetală este puternic dependentă de factorul climatic.

În luna aprilie, volumul producției industriale a crescut cu 7,9 la sută față de aceeași perioadă a anului anterior (cu 1 punct procentual peste valoarea din intervalul precedent), beneficiind în continuare de efectul de bază favorabil asociat restrângerii severe a gradului de utilizare a capacităților de producție în prima parte a anului 2009. În termeni lunari însă, ritmul de creștere a volumului producției industriale a încetinit la 0,7 la sută (0,4 la sută în industria prelucrătoare)², o influență majoră revenind evoluțiilor din industria alimentară și din cea de prelucrare a hidrocarburilor. Ambele ramuri au înregistrat scăderi consistente ale producției comparativ cu luna martie (-11,7 la sută și respectiv -7,8 la sută) sub acțiunea unor factori conjuncturali: accelerarea ritmului activității operatorilor din industria alimentară în perioada premergătoare sărbătorilor de Paști (efectul este vizibil și pe seria ajustată sezonier, datorită

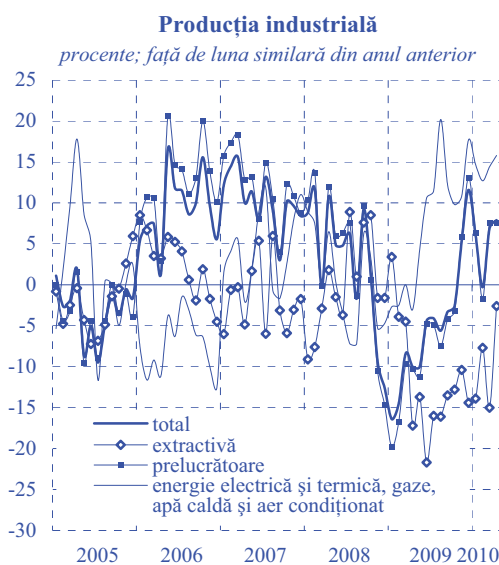

² Serii ajustate cu numărul de zile lucrătoare și sezonality.

sezonaliității reziduale), respectiv intrarea în revizie generală a rafinării Petrobrazi. Pentru perioada mai-iulie, indicatorul de încredere calculat de DG ECFIN³ nu indică o îmbunătățire a așteptărilor producătorilor industriali, valoarea acestuia (-9,9 puncte) fiind similară celei din luna anterioară.

Rata șomajului înregistrat și-a inversat tendința ascendentă, însă scăderea (cu 0,3 puncte procentuale față de martie 2010, până la 8,1 la sută) este explicată exclusiv de factorii sezonieri. Eliminând influența acestora, piața muncii a consemnat evoluții similare lunilor anterioare: numărul salariaților și-a menținut ritmul de contracție, alimentând creșterea cu încă 0,1 puncte procentuale a ratei șomajului. În perioada următoare se anticipează o relativă stabilizare a cererii de forță de muncă în sectorul privat și posibile ajustări de personal în sectorul bugetar. Ritmul anual de creștere a salariului mediu net pe economie a continuat să fie distorsionat de modificarea *pattern*-ului de acordare a primelor de Paști (în martie anul acesta, față de aprilie în anul anterior); astfel, după un nivel de 7,6 la sută în intervalul precedent, indicatorul a coborât la 2 la sută în aprilie. Influențe suplimentare care au atenuat creșterea câștigurilor salariale în sectorul privat au derivat din reducerea producției, recurgerea la șomaj tehnic, dificultăți de natură financiară⁴.

În luna aprilie, volumul cifrei de afaceri în activitatea de comerț și servicii s-a restrâns cu aproximativ 7 la sută față de perioada corespunzătoare din anul anterior, în contextul reducerii în continuare a venitului disponibil al populației și al infuziei restrânse de credite de consum (pe fondul atitudinii pesimiste a consumatorilor față de situația financiară curentă și viitoare, dar și al reticenței operatorilor bancari). Rata anuală de scădere s-a intensificat cu circa 5 puncte procentuale comparativ cu cea înregistrată în martie, evoluția datorându-se și în această lună achizițiilor din rețeaua comercială. În ceea ce privește comerțul cu bunuri de uz curent, o posibilă explicație a restrângerii de volum constă într-un efect de bază nefavorabil – în anul 2009 „vârful” de cerere asociat sărbătorii de Paști a fost înregistrat în întregime în luna aprilie, în timp ce în anul curent, acesta a marcat încasările comercianților pe parcursul a două luni (martie și aprilie). În cazul bunurilor de folosință îndelungată, amplitudinea contracției anuale a volumului cifrei de afaceri a rămas semnificativă, deciziile de consum pentru astfel de produse bazându-se preponderent pe nevoia imediată de înlocuire. În schimb, volumul încasărilor din prestări servicii de piață s-a menținut pe un trend ascendent, rata anuală de creștere

³ Începând cu luna mai 2010, indicatorii de încredere calculați de DG ECFIN utilizează clasificarea CAEN Rev.2, comparabilitatea cu datele istorice nefiind încă asigurată.

⁴ Conform Comunicatului de presă al INS nr. 121/7 iunie 2010.

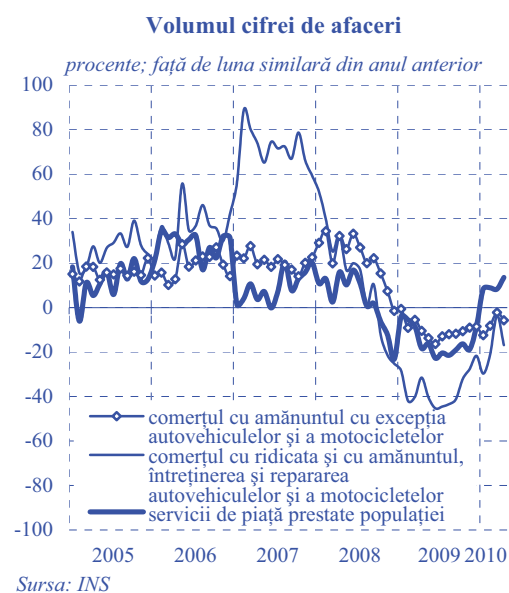
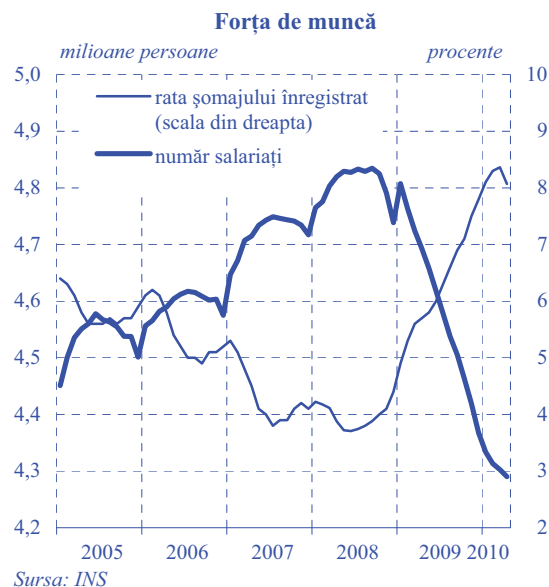

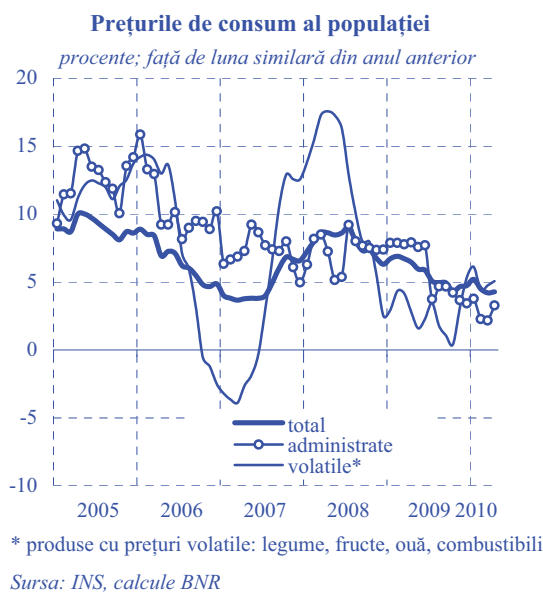
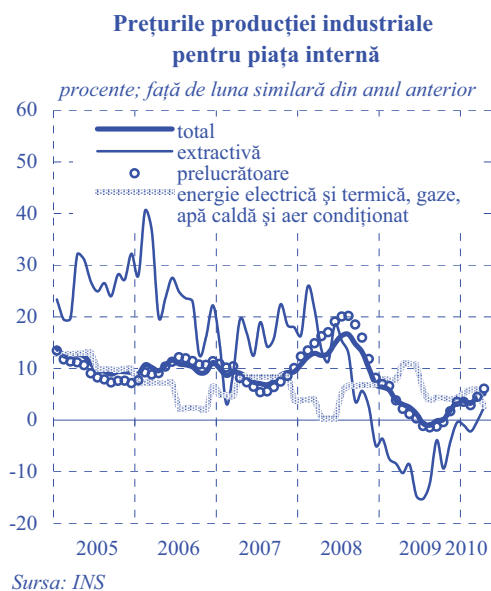
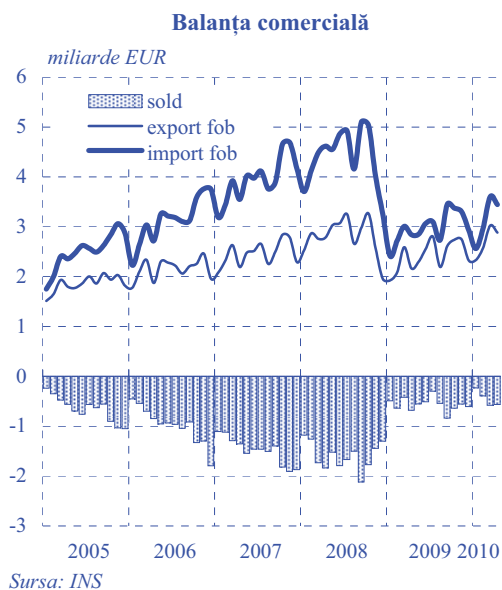

ajungând la 13,6 la sută (+5,3 puncte procentuale), principala contribuție revenind componentei „hoteluri și restaurante”.

Conform datelor preliminare⁵, rata anuală de creștere a valorii exporturilor s-a intensificat substanțial în luna aprilie (+16,6 puncte procentuale, până la 33,3 la sută). Analiza evoluției valorii cifrei de afaceri pentru piața externă în industria prelucrătoare relevă accelerări de ritm în ramurile cu o prezență semnificativă la export, precum cea a mijloacelor de transport rutier și echipamente electrice, dar și în chimie, mase plastice sau prelucrarea țițeiului (într-o anumită măsură, performanțele s-au datorat însă unui efect de bază). În același timp, valoarea importurilor a continuat să crească (21,2 la sută), dar avansul față de luna precedentă nu a fost semnificativ (+1,5 puncte procentuale). În consecință, deficitul comercial fob/fob s-a diminuat cu 17,2 la sută în termeni anuali, până la o valoare de 563 milioane euro.

Rata anuală de creștere a prețurilor producției industriale pentru piața internă s-a accelerat în luna aprilie la 5,1 la sută (cu 0,6 puncte procentuale peste valoarea din intervalul precedent), o contribuție revenind inversării de semn a dinamicii prețurilor bunurilor intermediare; mișcarea s-a datorat în principal evoluțiilor din metalurgie (+12,4 puncte procentuale, până la 7,8 la sută), posibil în asociere cu expansiunea prețurilor externe ale metalelor. Variații anuale în creștere s-au consemnat și în cazul bunurilor de capital și al celor de consum, dar amplitudinea acestora a fost redusă. Deși în ușoară coborâre comparativ cu intervalul precedent, variația anuală a prețurilor de producție a bunurilor energetice a rămas ridicată (+9,8 la sută), pe fondul aportului combinat al presiunilor acumulate în perioada curentă și al efectelor de bază nefavorabile asociate prețurilor scăzute ale resurselor energetice din perioada similară a anului anterior.

În luna aprilie, rata anuală a inflației a atins un nivel de 4,28 la sută (în creștere cu 0,08 puncte procentuale față de intervalul precedent). Întreruperea tendinței descendente a ratei inflației a fost cauzată de: (i) accelerarea dinamicii anuale a prețurilor administrate, ca urmare a scumpirii medicamentelor cu 4 la sută față de luna precedentă⁶; (ii) majorarea prețurilor combustibililor, în corelație cu evoluția prețului țițeiului pe piețele internaționale; (iii) reflectarea deprecierei monedei naționale în prețurile produselor sensibile la evoluția cursului de schimb (în principal, servicii de telefonie, autoturisme), cu impact nefavorabil și asupra inflației de bază CORE2 ajustat.

⁵ Institutul Național de Statistică.

⁶ Începând cu luna aprilie, prețurile medicamentelor sunt calculate în funcție de un curs de schimb de 4,25 RON/EUR față de 4 RON/EUR folosit anterior, conform legii bugetului de stat pe anul 2010.

Politica monetară

În luna aprilie, implementarea politicii monetare s-a efectuat conform deciziilor adoptate de Consiliul de administrație al BNR la finele lunii precedente, constând în: (i) reducerea cu 0,5 puncte procentuale a ratei dobânzii de politică monetară, la nivelul de 6,5 la sută pe an, (ii) gestionarea adecvată a lichidității din sistemul bancar și (iii) menținerea nivelurilor curente ale ratelor rezervelor minime obligatorii aplicabile pasivelor în lei și, respectiv, în valută ale instituțiilor de credit.

Randamentele pe termen foarte scurt ale depozitelor interbancare au evoluat pe parcursul celei mai mari părți a intervalului analizat la limita inferioară a coridorului determinat de ratele dobânzilor la facilitățile permanente, revenind doar către finele lunii în apropierea ratei dobânzii de politică monetară. Evoluția a reflectat efectul exercitat asupra condițiilor lichidității de injecțiile generate de factorii autonomi, inclusiv de operațiunile Trezoreriei; excedentul de lichiditate a fost drenat în cea mai mare parte prin intermediul facilității de depozit, stocul mediu zilnic al acestor plasamente amplificându-se astfel substanțial (până la un nivel de 3,6 miliarde lei). În data de 23 aprilie, BNR a efectuat și o operațiune de atragere de depozite 1W, la rată fixă de dobândă, în cadrul căreia ofertele băncilor (în valoare totală de 4 miliarde lei) au fost adjudecate în limita volumului anunțat, de 2,5 miliarde lei. Reflectând toate aceste evoluții, rata medie a dobânzii la depozitele interbancare a continuat să se reducă, însă mai lent comparativ cu lunile anterioare (-0,24 puncte procentuale față de nivelul din martie), atingând un nivel de 4,23 la sută. La rândul lor, cotațiile ROBOR pe termene mai lungi (3M-12M) și-au continuat declinul până la finele perioadei de constituire a RMO încheiate în aprilie, consemnând apoi o corecție ascendentă și ajustându-și astfel ecartul față de rata dobânzii de politică monetară.

Tendința descendentă a mediei cursului de schimb al leului față de euro s-a inversat în aprilie, în principal ca urmare a inflamării îngrijorării investitorilor financiari legate de criza finanțelor publice din Grecia, în condițiile creșterii incertitudinii privind, pe de o parte, modalitatea de implementare a pachetului de sprijin financiar UE-FMI adoptat în 10-11 aprilie și, pe de altă parte, capacitatea guvernului elen de a pune în aplicare măsurile de austeritate solicitate de UE. Temerile generate de criza din Grecia și de posibilul ei efect de contagiune s-au amplificat și extins ulterior, ca efect al deciziei agenției *Standard&Poors* de

Rata dobânzii de politică monetară

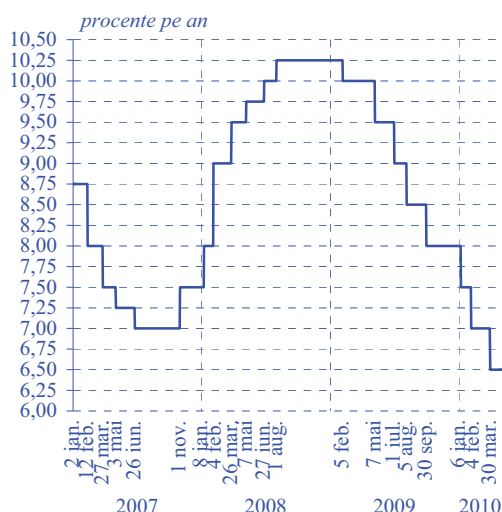

Ratele dobânzilor pe piața monetară

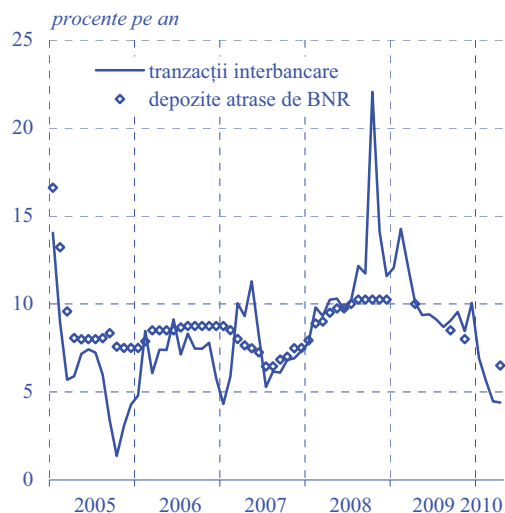

Cursul de schimb al pieței valutare aprilie 2010

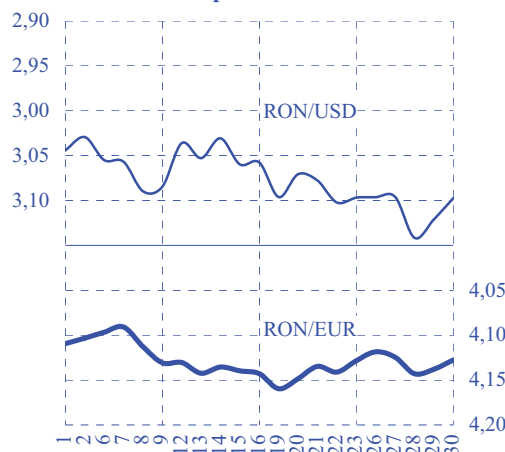

retrogradare a Greciei la categoria *sub-investment*⁷ și de diminuare a rating-ului Portugaliei și pe cel al Spaniei cu două trepte și, respectiv, o treaptă. Traectoria raportului leu/euro a fost influențată în sens nefavorabil și de revizuirea în sens descendent a prognozei FMI privind creșterea economiei românești în anul 2010, precum și de creșterea probabilității operării unor revizuri ulterioare similare. Presiunile asupra leului au slăbit – doar temporar însă – în ultima decadă a lunii aprilie, în contextul îmbunătățirii episodice a sentimentului investitorilor, ca urmare a deciziei autorităților elene de a solicita activarea mecanismului de asistență financiară UE-FMI și a aprobării acesteia în data de 30 aprilie de către miniștrii de finanțe din zona euro. Pe ansamblul perioadei analizate moneda națională s-a depreciat în raport cu euro față de luna precedentă cu 1,0 la sută în termeni nominali, respectiv cu 0,6 la sută în termeni reali.

Ratele dobânzilor practicate de instituțiile financiare monetare la creditele și depozitele în lei (contracte noi)

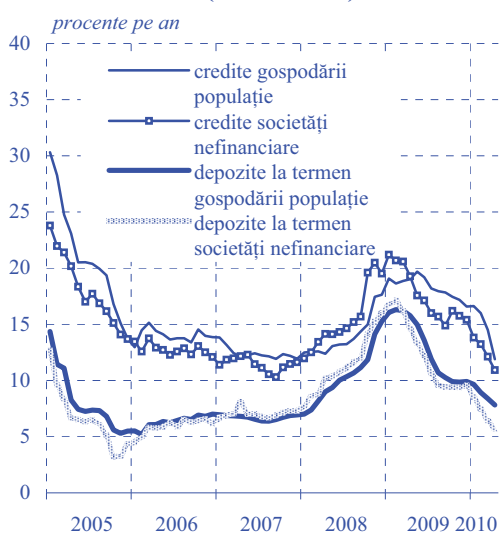

Urmând trendul de reducere a randamentelor pieței monetare interbancare, ratele dobânzilor practicate de bănci la depozitele și creditele noi ale clienților nebankari și-au continuat scăderea pe ambele sectoare principale de clientelă. O ajustare substanțială, de 2,60 puncte procentuale, a fost consemnată în cazul creditelor noi acordate populației, a căror rată medie a dobânzii a ajuns la 11,90 la sută; cea aferentă creditelor noi ale societăților nefinanciare a coborât cu 1,19 puncte procentuale, la un nivel de 10,93 la sută. La rândul său, rata medie a dobânzii la depozitele noi s-a redus la 7,82 la sută pe segmentul populației (-0,57 puncte procentuale față de luna martie) și respectiv la 5,70 la sută pe cel al companiilor (-0,70 puncte procentuale).

⁷ Deși anterior și agențiile de rating Moody's și Fitch au diminuat ratingul Greciei cu una, respectiv, două trepte, acestea au menținut Grecia la categoria *investment*.

INDEX LEGISLATIV

Principalele acte normative cu caracter economic general și din domeniul financiar-bancar emise în luna aprilie 2010

Ordonanța de urgență a Guvernului nr. 37 din 14 aprilie 2010 modifică și completează Ordonanța Guvernului nr. 10/2004 privind falimentul instituțiilor de credit (M.O. nr. 278/28.04.2010).

Legea nr. 69 din 16 aprilie 2010 privind responsabilitatea fiscal-bugetară (M.O. nr. 252/20.04.2010).

Ordonanța de urgență a Guvernului nr. 39 din 21 aprilie 2010 modifică și completează Ordonanța Guvernului nr. 92/2003 privind Codul de procedură fiscală (M.O. nr. 278/28.04.2010).

Ordinul nr. 24 din 27 aprilie 2010 al președintelui Comisiei Naționale a Valorilor Mobiliare aprobă Regulamentul nr. 11/2010 privind administrarea specială a entităților autorizate de Comisia Națională a Valorilor Mobiliare (M.O. nr. 288/3.05.2010).

Ordinul nr. 1.024 din 29 aprilie 2010 al ministrului finanțelor publice aprobă prospectele de emisiune ale certificatelor de trezorerie cu discount și ale obligațiunilor de stat de tip benchmark aferente lunii mai 2010 (M.O. nr. 283/30.04.2010).

Ordinul nr. 1.032 din 30 aprilie 2010 al ministrului finanțelor publice stabilește ratele dobânzilor practicate de Trezoreria Statului (M.O. nr. 291/4.05.2010).

Principalele reglementări emise de BNR în luna aprilie 2010

Circulara nr. 10 din 1 aprilie 2010 stabilește nivelul ratei dobânzii de referință a Băncii Naționale a României, valabil în luna aprilie 2010, la 7,00 la sută pe an (M.O. nr. 205/1.04.2010).

Circulara nr. 11 din 2 aprilie 2010 stabilește rata dobânzii penalizatoare pentru deficiturile de rezerve minime obligatorii în monedă națională începând cu perioada de aplicare 24 aprilie - 23 mai 2010 (M.O. nr. 231/13.04.2010).

Circulara nr. 12 din 7 aprilie 2010 stabilește punerea în circulație, în scop numismatic, a unei monede din aur dedicate aniversării a 160 de ani de la nașterea lui Mihai Eminescu (M.O. nr. 246/16.04.2010).

Circulara nr. 13 din 13 aprilie 2010 stabilește ratele dobânzilor plătite la rezervele minime obligatorii constituite în lei și în dolari SUA începând cu perioada de aplicare 24 martie - 23 aprilie 2010 (M.O. nr. 252/20.04.2010).

Ordinul nr. 340 din 13 aprilie 2010 al guvernatorului Băncii Naționale a României stabilește modelul unitar de raportare a fondurilor și resurselor economice blocate (M.O. nr. 263/22.04.2010).

Regulamentul nr. 5 din 21 aprilie 2010 modifică și completează Regulamentul Băncii Naționale a României nr. 20/2009 privind instituțiile financiare nebancare (M.O. nr. 281/29.04.2010).

Circulara nr. 14 din 28 aprilie 2010 se referă la punerea în circulație, în scop numismatic, a unor monede dedicate aniversării a 130 de ani de la înființarea Băncii Naționale a României și a unei monede dedicate lui Eugeniu Carada - ctitorul Băncii Naționale a României (M.O. nr. 327/18.05.2010).

LISTA MATERIALELOR PUBLICATE ÎN BULETINELE LUNARE ALE BĂNCII NAȚIONALE A ROMÂNIEI

- Performanțele de ajustare externă ale României în anul 1999 (Buletin lunar nr. 1/2000)
- Centrala Riscurilor Bancare (Buletin lunar nr. 2/2000)
- Politica fiscală în trimestrul I 2000 (Buletin lunar nr. 4/2000)
- Noul regulament privind operațiunile de piață monetară efectuate de BNR și facilitățile de creditare și de depozit acordate de către aceasta băncilor (Buletin lunar nr. 5/2000)
- Centrala Riscurilor Bancare – prezentarea activității în perioada februarie-septembrie 2000 (Buletin lunar nr. 9/2000)
- Economia reală în anul 2000 (Buletin lunar nr. 12/2000)
- Centrala Incidentelor de Plăți (Buletin lunar nr. 2/2001)
- Evoluția sistemului bancar românesc (Buletin lunar nr. 7/2001)
- Crearea Ccentrului de procesare și distrugere a bancnotelor (Buletin lunar nr. 10/2001)
- Evoluția sistemului bancar românesc în anul 2001 (Buletin lunar nr. 1/2002)
- Introducerea monedei unice – un proces încheiat cu succes (Buletin lunar nr. 2/2002)
- Modificări ale mecanismului rezervelor minime obligatorii (Buletin lunar nr. 6/2002)
- Evoluția sistemului bancar în anul 2002 (Buletin lunar nr. 12/2002)
- Evoluția sistemului bancar în semestrul I 2003 (Buletin lunar nr. 7/2003)
- Evoluția sistemului bancar în anul 2003 (Buletin lunar nr. 12/2003)
- Evoluția sistemului bancar în semestrul I 2004 (Buletin lunar nr. 7/2004)
- Centrala riscurilor bancare (Buletin lunar nr. 8/2004)
- Instituțiile de credit în anul 2004 (Buletin lunar nr. 1/2005)
- Sistemul bancar și activitatea de creditare în 2005 (Buletin lunar nr. 10/2005)
- Sistemul bancar și activitatea de creditare în 2005 (Buletin lunar nr. 1/2006)
- Sistemul bancar și activitatea de creditare în semestrul I 2006 (Buletin lunar nr. 6/2006)
- Sistemul bancar și activitatea de creditare în anul 2006 (Buletin lunar nr. 12/2006)
- Sistemul bancar și activitatea de creditare în semestrul I 2007 (Buletin lunar nr. 7/2007)
- Instituțiile de credit în anul 2007 (Buletin lunar nr. 12/2007)
- Instituțiile de credit în semestrul I 2008 (Buletin lunar nr. 7/2008)
- Instituțiile de credit în anul 2008 (Buletin lunar nr. 1/2009)
- Instituțiile de credit în semestrul I 2009 (Buletin lunar nr. 7/2009)
- Instituțiile de credit în anul 2009 (Buletin lunar nr. 12/2009)

Secțiune statistică

Cuprins

1. Principalii indicatori macroeconomici	16
2. Prețuri din economie	18
2.1. Prețurile de consum pe principalele mărfuri și servicii	18
2.2. Prețurile producției industriale pe total, piața internă și piața externă	19
3. Indicatori de politică monetară	20
3.1. Operațiunile monetare ale Băncii Naționale a României	20
3.2. Facilitățile permanente acordate instituțiilor de credit de către Banca Națională a României	20
3.3. Rezervele minime obligatorii	20
4. Baza monetară	21
5. Bilanțurile monetare ale instituțiilor financiare monetare	22
5.1. Bilanțul monetar al Băncii Naționale a României	22
5.2. Bilanțul monetar agregat al altor instituții financiare monetare (instituții de credit și fonduri de piață monetară)	24
5.3. Bilanțul consolidat net al instituțiilor financiare monetare (BNR și alte instituții financiare monetare)	26
6. Masa monetară M3 și contrapartida acesteia	28
7. Structura depozitelor atrase și a creditelor acordate de către instituțiile financiare monetare pe tipuri de sectoare instituționale	30
7.1. Depozitele rezidenților clienți neguvernamentali	30
7.2. Depozitele gospodăriilor populației	31
7.3. Depozitele atrase de la societățile nefinanciare, instituțiile financiare nemonetare, administrația publică și nerezidenți	32
7.4. Creditul intern	34
7.5. Creditul acordat gospodăriilor populației	36
7.6. Creditul acordat societăților nefinanciare, instituțiilor financiare nemonetare, administrației publice și nerezidenților	37
8. Activele și pasivele fondurilor de investiții	38
8.1. Structura bilanțieră	38
8.1.1. Fonduri de piață monetară (FPM)	38
8.1.2. Fonduri de investiții, altele decât fondurile de piață monetară (FI)	38
8.2. Titluri de valoare deținute, altele decât acțiunile	39
8.2.1. Fonduri de piață monetară (FPM)	39
8.2.2. Fonduri de investiții, altele decât fondurile de piață monetară (FI)	39
8.3. Acțiuni și alte participații de capital deținute	40
8.3.1. Fonduri de piață monetară (FPM)	40
8.3.2. Fonduri de investiții, altele decât fondurile de piață monetară (FI)	40
8.4. Acțiuni/unități de fond emise - Fonduri de investiții, altele decât fondurile de piață monetară (FI)	41
9. Situația activelor și pasivelor bilanțiere ale instituțiilor financiare nebanca înscrise în Registrul general	42
9.1. Structura bilanțieră în dinamică	42
9.2. Structura bilanțieră la 31 decembrie 2009 pe tipuri de instituții financiare nebanca înscrise în Registrul general	42
9.3. Credite acordate gospodăriilor populației	42
9.4. Credite acordate societăților nefinanciare, altor sectoare instituționale și nerezidenților	43
10. Ratele medii ale dobânzii practicate de instituțiile de credit	44
10.1. Depozite la termen în lei	44
10.1.1. Depozite existente în sold	44
10.1.2. Depozite noi	44
10.2. Depozite la termen în euro	45
10.2.1. Depozite existente în sold	45
10.2.2. Depozite noi	45

10.3. Depozite în lei pe tipuri de depozite.....	46
10.3.1. Depozite existente în sold.....	46
10.3.2. Depozite noi la termen.....	46
10.4. Depozite în euro pe tipuri de depozite.....	47
10.4.1. Depozite existente în sold.....	47
10.4.2. Depozite noi la termen.....	47
10.5. Credite în lei.....	48
10.5.1. Credite existente în sold.....	48
10.5.2. Credite noi.....	48
10.6. Credite în euro.....	49
10.6.1. Credite existente în sold.....	49
10.6.2. Credite noi.....	49
10.7. Credite în lei pe tipuri de credite.....	50
10.7.1. Credite existente în sold.....	50
10.7.2. Credite noi.....	51
10.8. Credite în euro pe tipuri de credite.....	52
10.8.1. Credite existente în sold.....	52
10.8.2. Credite noi.....	53
11. Indicatori de risc bancar.....	54
11.1. Situația clasificării creditelor pentru bănci (persoane juridice române).....	54
11.2. Principalii indicatori de prudențialitate.....	56
11.3. Informații de risc bancar.....	57
11.4. Credite acordate și angajamente asumate de instituțiile de credit.....	58
11.5. Credite acordate de instituțiile de credit.....	60
11.6. Restanțe mai mari de 30 de zile înregistrate de persoanele fizice.....	61
11.7. Credite acordate și angajamente asumate de IFN-urile înscrise în Registrul special.....	62
11.8. Credite acordate de IFN-urile înscrise în Registrul special.....	63
11.9. Situația instrumentelor de plată de debit refuzate.....	64
11.10. Situația titularilor de cont care au generat incidente de plată.....	64
12. Indicatori ai pieței monetare.....	65
13. Indicatori ai pieței valutare.....	66
13.1. Piața valutară interbancară.....	66
13.2. Cursuri zilnice pe piața valutară, aprilie 2010.....	66
14. Indicatori ai pieței de capital.....	67
14.1. Bursa de Valori București - Piața reglementată.....	67
14.2. Bursa de Valori București - Piața RASDAQ.....	67
15. Indicatori ai balanței de plăți și poziției investiționale internaționale a României.....	68
15.1. Balanța de plăți.....	68
15.2. Principalii indicatori ai poziției investiționale internaționale.....	70
15.3. Poziția investițională internațională.....	72
16. Indicatori ai administrației publice.....	73
Precizări metodologice.....	75

Simboluri folosite în tabele:

... = lipsă date

– = valoare nulă

0 = valoare subunitară mai mică decât 0,5

x = nu este cazul

p.a. = pe an

c = confidențial (valoarea c se atribuie în cazul în care indicatorul se obține din agregarea de date care provin de la maxim doi raportori)

Datorită rotunjirilor, este posibil ca totalurile să nu corespundă sumei componentelor.

I. PRINCIPALII INDICATORI MACROECONOMICI

(variație procentuală anuală, dacă nu se specifică altfel)

Perioada	Produsul intern brut ¹			Producția industrială ²	Productivitatea muncii în industrie ²	Prețurile producției industriale ³	Investiții realizate în economia națională	Comerț interior ^{2,4,5}		Servicii de piață prestate populației ^{2,4,5}
	nominal (mil. lei; prețuri curente)	real	deflator					cu amănuntul ⁶	auto-vehicule și motociclete ⁷	
2005	288 954,6	4,2	12,2	-3,1	-0,4	8,20	10,8	16,2	27,0	11,9
2006	344 650,6	7,9	10,6	9,3	12,9	9,64	19,7	19,1	35,9	28,2
2007	416 006,8	6,3	13,5	10,3	15,2	7,58	20,9	20,4	70,8	9,6
2008	514 654,0	7,3	15,2	2,7	6,8	15,30	17,1	20,7	9,7	2,3
2009	491 273,7	-7,1	2,8	-5,5	12,5	1,87	-29,1	-10,3	-37,3	-15,6
2009 T1	96 616,7	-6,2	9,8	-13,0	-1,4	5,66	2,7	-5,2	-37,3	-6,1
T2	112 073,0	-8,7	5,4	-8,2	9,2	1,38	-29,7	-13,6	-39,3	-19,2
T3	130 288,7	-7,1	-1,6	-4,3	15,8	-1,31	-30,6	-12,2	-43,1	-20,4
T4	152 295,3	-6,5	0,6	4,0	26,6	2,01	-39,9	-9,4	-27,5	-14,6
2010 T1	96 707,4	-2,6	2,7	4,3	22,2	3,55	-29,1	-7,4	-17,7	8,5
2009 apr.	x	x	x	-10,0	5,9	2,94	x	-10,5	-31,5	-18,3
mai	x	x	x	-10,0	7,1	1,35	x	-13,7	-40,4	-16,2
iun.	x	x	x	-4,4	14,5	-0,09	x	-16,4	-45,3	-22,8
iul.	x	x	x	-4,1	15,5	-1,59	x	-12,9	-44,5	-20,4
aug.	x	x	x	-5,6	14,2	-1,13	x	-12,0	-43,4	-21,5
sep.	x	x	x	-3,3	17,5	-1,20	x	-11,8	-41,2	-19,0
oct.	x	x	x	-2,6	18,7	-0,67	x	-10,6	-32,1	-16,3
nov.	x	x	x	5,3	28,0	2,61	x	-9,0	-27,7	-18,8
dec.	x	x	x	11,6	35,4	4,21	x	-8,5	-21,7	-8,3
2010 ian.	x	x	x	6,1	26,9	3,27	x	-12,4	-29,7	8,4
feb.	x	x	x	-0,3	17,2	2,92	x	-8,2	-21,1	8,9
mar.	x	x	x	6,9	23,0	4,46	x	-2,2	-3,6	8,3
apr.	x	x	x	7,9	22,6	5,58	x	-5,7	-16,9	13,6

Perioada	Comerț exterior ⁸ (bunuri fob, mil. EUR)			Sold cont curent ^{8,9} (mil. EUR)	Investiții directe, nete ^{8,9} (mil. EUR)	Numărul salariaților din economie ¹⁰ (mii persoane)	Situția șomajului ¹¹		Câștigul salarial mediu în economie		Costul forței de muncă în economie ^{2,12}
	Export	Import	Sold				număr total șomeri înregistrați (mii persoane)	rata șomajului înregistrat (%)	brut	net	
2005	22 255	30 061	-7 806	-6 888	5 237	4 559,0	523,0	5,9	17,0	23,7	12,01
2006	25 850	37 609	-11 759	-10 156	8 723	4 667,0	460,5	5,2	18,9	16,8	23,32
2007	29 549	47 371	-17 822	-16 714	7 047	4 885,0	367,8	4,1	22,6	21,0	20,53
2008	33 725	52 834	-19 109	-16 157	9 308	4 806,0	403,4	4,4	23,6	22,9	19,41
2009	29 116	35 903	-6 787	-5 168	4 400	4 594,6	709,4	7,8	8,4	7,7	...
2009 T1	6 601	8 148	-1 547	-910	1 471	4 724,4	513,6	5,6	17,1	16,7	19,13
T2	7 041	8 765	-1 724	-2 431	2 593	4 618,1	548,9	6,0	9,2	8,9	10,97
T3	7 626	9 299	-1 673	-3 493	3 669	4 505,1	625,1	6,9	6,8	5,6	7,98
T4	7 848	9 691	-1 843	-5 168	4 400	4 367,7	709,4	7,8	1,9	1,0	2,09
2010 T1	7 928	9 130	-1 202	-1 493	935	4 302,6	765,3	8,36	6,3	5,6	4,77
2009 apr.	2 163	2 843	-680	-1 468	1 769	4 693,0	517,7	5,7	10,2	9,8	x
mai	2 311	2 855	-544	-1 966	2 134	4 657,8	526,8	5,8	8,9	8,7	x
iun.	2 567	3 067	-500	-2 431	2 593	4 618,1	548,9	6,0	8,6	8,3	x
iul.	2 806	3 100	-294	-2 741	2 979	4 578,2	572,6	6,3	7,5	6,3	x
aug.	2 207	2 734	-527	-2 747	2 963	4 537,7	601,7	6,6	6,8	5,6	x
sep.	2 613	3 465	-852	-3 493	3 669	4 505,1	625,1	6,9	6,2	4,9	x
oct.	2 749	3 382	-633	-4 046	3 622	4 463,2	653,9	7,1	4,8	3,6	x
nov.	2 759	3 325	-566	-4 600	3 610	4 419,2	683,1	7,5	1,2	0,4	x
dec.	2 340	2 984	-644	-5 168	4 400	4 367,7	709,4	7,8	-	-0,8	x
2010 ian.	2 330	2 562	-232	-133	171	4 333,8	741,0	8,1	7,0	5,2	x
feb.	2 574	2 965	-391	-788	448	4 313,2	762,4	8,3	4,1	3,9	x
mar.	3 024	3 603	-579	-1 493	935	4 302,6	765,3	8,36	7,9	7,6	x
apr.	2 883	3 446	-563	-2 060	1 069	4 290,1	738,2	8,07	2,2	2,0	x

Sursa: Institutul Național de Statistică, Ministerul Finanțelor Publice, Banca Națională a României.

1) 2005-2007 - date definitive; 2008 - date semidefinite, 2009 - date provizorii, 2010 - estimări; 2) serie brută; 3) pentru piața internă și piața externă; 4) volumul cifrei de afaceri; 5) fără TVA; 6) cu excepția comerțului cu autovehicule și motociclete; 7) comerțul cu ridicata și cu amănuntul, întreținerea și repararea autovehiculelor și a motocicletelor; 8) date revizuite; 9) cumulată de la începutul anului; 10) datele anuale sunt valori medii; 11) la sfârșitul perioadei; 12) total industrie, construcții, servicii;

Perioada	Prețuri de consum				Cursul de schimb al pieței valutare (RON/EUR)		Rata dobânzii practicate de instituțiile de credit ^{16,17} (% p.a.)		Creditul intern ^{11,18} (mil. lei)	
	IPC	CORE1 ¹³	CORE2 ¹⁴	IAPC ¹⁵	mediu al perioadei	la sfârșitul perioadei	la credite	la depozite la termen	total, din care:	credit neguvernamental
2005	9,00	7,42	6,38	9,1	3,6234	3,6771	21,04	8,34	63 102,9	59 806,3
2006	6,56	5,16	4,82	6,6	3,5245	3,3817	14,83	6,51	95 924,3	92 378,5
2007	4,84	4,00	4,43	4,9	3,3373	3,6102	13,32	6,70	157 751,3	148 180,7
2008	7,85	7,94	7,16	7,9	3,6827	3,9852	15,07	9,55	215 260,9	198 055,7
2009	5,59	5,46	6,05	5,6	4,2373	4,2282	17,30	11,89	246 697,9	199 887,1
2009 T1	6,77	6,44	7,02	6,8	4,2662	4,2348	18,05	14,33	231 924,9	202 617,0
T2	6,09	5,60	6,37	6,1	4,1923	4,2067	17,76	13,45	234 796,5	198 056,3
T3	4,99	5,13	5,80	5,0	4,2247	4,1981	16,73	10,65	241 918,5	198 914,7
T4	4,56	4,71	5,08	4,5	4,2659	4,2282	16,58	9,52	246 697,9	199 887,1
2010 T1	4,63	5,03	4,90	4,6	4,1156	4,0958	15,64	8,57	250 121,3	199 404,1
2009 apr.	6,45	6,02	6,71	6,5	4,1954	4,1835	18,08	14,22	232 329,8	200 553,8
mai	5,95	5,46	6,31	5,9	4,1689	4,1786	17,73	13,52	232 266,4	199 079,5
iun.	5,86	5,33	6,08	5,9	4,2126	4,2067	17,46	12,64	234 796,5	198 056,3
iul.	5,06	5,38	5,82	5,0	4,2168	4,2127	17,00	11,51	242 891,6	197 904,9
aug.	4,96	5,01	5,71	4,9	4,2185	4,2231	16,68	10,51	243 380,1	198 682,8
sep.	4,94	4,99	5,86	4,9	4,2389	4,1981	16,50	9,92	241 918,5	198 914,7
oct.	4,30	4,26	5,09	4,3	4,2848	4,2955	16,60	9,62	241 056,8	201 214,4
nov.	4,65	4,86	5,23	4,6	4,2881	4,2738	16,57	9,50	248 191,7	200 853,7
dec.	4,74	5,02	4,92	4,7	4,2248	4,2282	16,58	9,42	246 697,9	199 887,1
2010 ian.	5,20	5,51	5,32	5,2	4,1409	4,1220	16,30	9,13	248 855,2	199 285,0
feb.	4,49	4,97	4,98	4,5	4,1179	4,1073	15,60	8,60	250 093,9	199 167,1
mar.	4,20	4,63	4,41	4,2	4,0879	4,0958	14,99	8,03	250 121,3	199 404,1
apr.	4,28	4,50	4,22	4,2	4,1285	4,1276	14,23	7,43	252 591,2	200 322,4
mai	4,42	4,58	4,38	4,4	4,1743	4,1792

Perioada	Agregatele monetare ^{11,18} (mil. lei)			Rezervele internaționale ¹¹ (mil. EUR)			Datoria externă pe TML ^{8,11,19} (mil. EUR)	Serviciul datoriei externe pe TML ^{8,9} (mil. EUR)	Bugetul general consolidat ⁹ (sold), deficit(-) excident(+) (mil. lei)
	M3	M2	M1	total	aur	valute			
2005	86 525,5	86 230,3	33 760,2	18 259,2	1 460,5	16 798,7	24 641,5	5 306,1	-2 268,4
2006	110 821,0	110 442,3	48 726,1	22 935,2	1 625,1	21 310,1	28 622,2	6 499,7	-5 651,0
2007	148 115,5	148 043,6	79 914,3	27 186,8	1 879,5	25 307,3	38 711,2	8 466,0	-9 448,3
2008	174 027,8	173 628,8	92 548,5	28 269,9	2 049,4	26 220,5	51 762,0	13 056,1	-24 654,9
2009	189 630,3	188 013,0	79 361,5	30 858,6	2 555,7	28 302,9	65 604,1	11 958,2	-36 400,6
2009 T1	175 288,3	174 881,7	81 456,4	27 426,4	2 305,7	25 120,7	52 497,3	2 416,9	-7 925,1
T2	180 325,7	179 482,0	81 705,4	28 689,9	2 223,9	26 466,0	59 020,3	5 679,6	-14 383,1
T3	183 819,1	182 531,8	80 578,5	30 615,6	2 276,3	28 339,3	64 635,6	7 649,3	-25 563,2
T4	189 630,3	188 013,0	79 361,5	30 858,6	2 555,7	28 302,9	65 604,1	11 958,2	-36 400,6
2010 T1	189 976,9	187 820,6	76 460,4	34 784,2	2 747,7	32 036,5	70 156,6	3 191,1	-8 218,8
2009 apr.	176 365,6	175 808,3	80 476,9	27 113,4	2 227,3	24 886,1	52 462,2	3 194,8	-9 357,1
mai	177 304,7	176 620,8	79 861,1	29 161,2	2 309,5	26 851,7	58 069,9	3 707,6	-11 303,8
iun.	180 325,7	179 482,0	81 705,4	28 689,9	2 223,9	26 466,0	59 020,3	5 679,6	-14 383,1
iul.	181 384,0	180 373,0	81 459,1	29 540,2	2 213,9	27 326,3	61 195,0	5 857,6	-17 580,9
aug.	183 963,3	182 785,3	82 798,3	29 950,5	2 207,2	27 743,3	61 711,6	6 640,3	-22 305,0
sep.	183 819,1	182 531,8	80 578,5	30 615,6	2 276,3	28 339,3	64 635,6	7 649,3	-25 563,2
oct.	183 992,1	182 564,2	78 205,4	30 747,0	2 345,2	28 401,8	64 958,4	8 302,1	-25 507,6
nov.	185 553,4	184 057,6	78 640,8	31 333,4	2 596,6	28 736,8	64 926,4	10 066,4	-29 749,5
dec.	189 630,3	188 013,0	79 361,5	30 858,6	2 555,7	28 302,9	65 604,1	11 958,2	-36 400,6
2010 ian.	185 996,9	184 278,4	76 617,0	30 623,0	2 585,8	28 037,2	65 839,3	720,3	+15,3
feb.	187 539,4	185 677,2	76 816,2	32 465,8	2 726,4	29 739,4	67 736,5	2 312,8	-5 818,8
mar.	189 976,9	187 820,6	76 460,4	34 784,2	2 747,7	32 036,5	70 156,6	3 191,1	-8 218,8
apr.	190 920,7	188 254,3	76 370,3	35 329,7	2 943,8	32 385,9	70 473,9	4 207,7	-12 121,3
mai	35 251,6	3 262,4	31 989,3

13) IPC minus prețuri administrate; 14) CORE1 minus prețuri volatile (legume, fructe, ouă, combustibili); 15) indicele armonizat al prețurilor de consum, conform metodologiei utilizate de Eurostat; 16) valori medii; 17) societăți nefinanciare și gospodăriile populației, la operațiuni în lei, sold; 18) seriile de date statistice aferente perioadei 2005-2006 sunt retratate pentru a se asigura comparabilitatea; 19) sunt incluse și depozitele pe termen mediu și lung ale băncilor străine la băncile rezidente.

2. PREȚURI DIN ECONOMIE

2.1. Prețurile de consum pe principalele mărfuri și servicii

(procente)

Perioada	Variație lunară				Indice față de sfârșitul anului anterior				Indice față de aceeași perioadă a anului anterior			
	Total	produse alimentare	produse nealimentare	servicii	Total	produse alimentare	produse nealimentare	servicii	Total	produse alimentare	produse nealimentare	servicii
2005	0,69	0,46	0,78	1,03	108,64	105,66	109,82	113,15	109,01	106,11	111,27	110,53
2006	0,40	0,09	0,67	0,42	104,87	101,07	108,33	105,12	106,56	103,84	108,47	108,20
2007	0,53	0,73	0,29	0,69	106,57	109,14	103,60	108,55	104,84	103,89	104,99	106,63
2008	0,51	0,49	0,48	0,62	106,30	106,02	105,96	107,71	107,85	109,22	106,36	108,57
2009	0,39	0,03	0,62	0,55	104,74	100,38	107,72	106,86	105,59	103,25	106,22	108,97
2007 ian.	0,20	0,28	-0,20	1,04	100,20	100,28	99,80	101,04	104,01	101,03	106,12	105,60
feb.	0,04	-0,03	-0,03	0,38	100,24	100,25	99,77	101,42	103,81	100,45	105,92	106,30
mar.	0,07	-0,05	0,13	0,16	100,31	100,20	99,90	101,58	103,66	99,97	105,95	106,52
apr.	0,52	0,49	0,84	-0,20	100,83	100,69	100,74	101,38	103,77	100,02	106,43	105,86
mai	0,64	0,23	0,33	2,31	101,48	100,92	101,07	103,72	103,81	100,17	105,51	107,96
iun.	0,14	0,32	0,08	-0,09	101,62	101,24	101,15	103,63	103,80	100,95	105,12	107,00
iul.	0,29	0,56	0,44	-0,67	101,91	101,81	101,60	102,94	103,99	102,78	104,38	105,70
aug.	0,86	1,68	0,08	1,06	102,79	103,52	101,68	104,03	104,96	105,41	104,14	106,04
sep.	1,08	1,94	0,19	1,42	103,90	105,53	101,87	105,51	106,03	108,17	104,09	106,30
oct.	0,97	1,30	0,69	0,98	104,91	106,90	102,57	106,54	106,84	109,52	104,73	106,36
nov.	0,93	1,17	0,61	1,21	105,89	108,15	103,20	107,83	106,67	109,39	104,09	107,32
dec.	0,64	0,92	0,39	0,67	106,57	109,14	103,60	108,55	106,57	109,14	103,60	108,55
2008 ian.	0,86	0,80	0,37	2,12	100,86	100,80	100,37	102,12	107,26	109,71	104,19	109,71
feb.	0,70	0,38	1,08	0,51	101,57	101,18	101,45	102,64	107,97	110,16	105,34	109,85
mar.	0,67	0,55	0,67	0,92	102,25	101,74	102,13	103,58	108,63	110,82	105,91	110,69
apr.	0,52	1,05	0,46	-0,44	102,78	102,81	102,60	103,12	108,62	111,44	105,51	110,42
mai	0,49	0,53	0,47	0,45	103,28	103,35	103,08	103,58	108,46	111,77	105,66	108,41
iun.	0,28	0,32	0,28	0,19	103,57	103,68	103,37	103,78	108,61	111,77	105,87	108,71
iul.	0,69	-0,68	2,31	-0,30	104,28	102,98	105,76	103,47	109,04	110,40	107,84	109,11
aug.	-0,09	0,20	0,00	-0,90	104,19	103,19	105,76	102,54	108,02	108,79	107,75	106,99
sep.	0,40	0,33	0,19	1,05	104,61	103,53	105,96	103,62	107,30	107,08	107,75	106,60
oct.	1,06	1,14	0,52	2,23	105,72	104,71	106,51	105,93	107,39	106,91	107,58	107,92
nov.	0,32	0,73	-0,05	0,38	106,06	105,47	106,46	106,33	106,74	106,45	106,87	107,04
dec.	0,23	0,52	-0,47	1,30	106,30	106,02	105,96	107,71	106,30	106,02	105,96	107,71
2009 ian.	1,24	0,71	0,83	3,27	101,24	100,71	100,83	103,27	106,71	105,93	106,43	108,92
feb.	0,88	0,32	1,31	1,03	102,13	101,03	102,15	104,33	106,89	105,87	106,68	109,48
mar.	0,50	0,39	0,68	0,33	102,64	101,42	102,84	104,67	106,71	105,69	106,69	108,84
apr.	0,27	0,03	0,81	-0,45	102,92	101,45	103,67	104,20	106,45	104,62	107,06	108,84
mai	0,01	-0,05	0,03	0,11	102,93	101,40	103,70	104,31	105,95	104,02	106,59	108,47
iun.	0,20	-0,18	0,42	0,43	103,14	101,22	104,14	104,76	105,86	103,50	106,74	108,73
iul.	-0,07	-0,50	0,14	0,32	103,07	100,71	104,29	105,10	105,06	103,69	104,48	109,41
aug.	-0,19	-1,06	0,34	0,32	102,87	99,64	104,64	105,44	104,96	102,38	104,83	110,76
sep.	0,39	-0,16	0,79	0,51	103,27	99,48	105,47	105,98	104,94	101,88	105,47	110,17
oct.	0,44	0,15	0,46	0,94	103,72	99,63	105,96	106,98	104,30	100,88	105,40	108,78
nov.	0,67	0,41	1,11	0,14	104,41	100,04	107,14	107,13	104,65	100,56	106,63	108,52
dec.	0,32	0,34	0,54	-0,25	104,74	100,38	107,72	106,86	104,74	100,38	107,72	106,86
2010 ian.	1,68	0,43	3,20	0,36	101,68	100,43	103,20	100,36	105,20	100,10	110,25	103,85
feb.	0,20	0,24	0,24	0,00	101,88	100,67	103,45	100,36	104,49	100,02	109,09	102,80
mar.	0,22	0,17	0,38	-0,09	102,10	100,84	103,84	100,27	104,20	99,80	108,76	102,37
apr.	0,35	0,02	0,56	0,47	102,46	100,86	104,42	100,74	104,28	99,79	108,50	103,32
mai	0,15	-0,09	0,20	0,47	102,61	100,77	104,63	101,21	104,42	99,76	108,68	103,69

Sursa: Institutul Național de Statistică.

2.2. Prețurile producției industriale pe total, piața internă și piața externă

(indice față de aceeași perioadă a anului anterior, %)

Perioada	Industrie - total			Industria extractivă			Industria prelucrătoare			Energie electrică și termică, gaze, apă caldă și aer condiționat*	
	Total	piața internă	piața externă	Total	piața internă	piața externă	Total	piața internă	piața externă	Total, din care:	piața internă
2005	108,20	110,83	101,70	125,97	126,38	100,69	106,60	109,34	101,70	111,34	111,34
2006	109,64	110,25	108,00	124,21	124,38	110,84	109,60	110,43	108,00	105,03	105,03
2007	107,58	108,43	105,27	115,29	115,33	111,35	107,09	108,02	105,26	107,13	107,13
2008	115,30	112,82	122,30	111,48	111,44	115,57	117,82	115,59	122,31	104,32	104,32
2009	101,87	102,14	101,16	91,86	91,60	114,61	101,56	101,75	101,20	106,95	106,78
2007 ian.	108,09	109,96	103,03	114,62	114,74	104,99	108,18	110,88	103,03	104,97	104,97
feb.	107,67	108,63	105,00	103,13	103,14	103,07	108,41	110,17	105,01	104,79	104,79
mar.	108,18	109,26	105,24	109,39	109,33	114,67	108,65	110,42	105,23	104,76	104,76
apr.	108,02	109,09	105,10	119,42	119,48	114,42	107,10	108,14	105,10	108,38	108,38
mai	107,13	108,31	103,92	116,82	116,77	121,24	106,16	107,32	103,90	108,37	108,37
iun.	106,35	107,35	103,59	112,49	112,47	114,36	105,47	106,44	103,58	108,38	108,38
iul.	105,06	107,05	99,67	118,86	118,95	110,72	103,43	105,37	99,66	108,36	108,36
aug.	105,29	106,83	101,16	114,16	114,23	107,22	104,04	105,54	101,15	108,36	108,36
sep.	107,25	107,54	106,47	115,83	115,88	110,51	106,41	106,38	106,47	108,39	108,39
oct.	108,20	108,68	106,86	122,32	122,44	111,21	107,25	107,44	106,85	108,40	108,40
nov.	109,39	109,23	109,85	118,25	118,37	108,34	108,97	108,54	109,84	108,48	108,48
dec.	110,37	109,35	113,22	117,94	117,96	115,71	111,12	110,08	113,23	104,04	104,04
2008 ian.	113,02	110,78	119,47	116,49	116,43	121,41	114,65	112,31	119,46	103,82	103,82
feb.	114,29	112,25	120,10	125,96	125,94	127,17	115,65	113,48	120,10	103,88	103,88
mar.	115,21	112,93	121,68	121,34	121,38	117,93	117,12	114,88	121,68	103,88	103,88
apr.	114,81	112,53	121,28	113,59	113,61	111,19	117,93	116,25	121,30	100,41	100,41
mai	116,62	112,92	127,17	111,27	111,31	108,00	120,37	117,01	127,20	100,41	100,41
iun.	118,92	114,88	130,47	118,41	118,47	112,67	122,84	119,06	130,48	100,40	100,40
iul.	120,33	116,36	131,86	115,33	115,35	113,44	123,93	120,06	131,88	105,25	105,25
aug.	119,07	116,58	126,10	112,85	112,82	117,15	122,15	120,18	126,11	106,61	106,61
sep.	117,93	114,74	126,84	103,73	103,62	113,77	121,28	118,48	126,86	106,60	106,60
oct.	116,06	113,17	124,16	105,79	105,67	116,66	118,70	115,96	124,18	106,82	106,82
nov.	110,70	110,07	112,41	102,68	102,53	117,04	112,04	111,84	112,41	106,81	106,81
dec.	107,26	106,93	108,19	95,20	95,02	112,45	108,18	108,18	108,19	106,94	106,94
2009 ian.	106,98	106,39	108,58	96,58	96,41	110,55	107,53	106,96	108,63	108,09	107,86
feb.	106,18	105,81	107,15	92,71	92,52	109,09	106,81	106,60	107,20	108,11	107,88
mar.	103,88	103,79	104,10	91,83	91,57	113,61	103,91	103,79	104,15	108,10	107,87
apr.	102,94	103,04	102,71	90,04	89,74	117,69	102,37	102,17	102,75	110,84	110,70
mai	101,35	102,48	98,47	91,70	91,41	117,18	100,24	101,18	98,50	111,07	110,92
iun.	99,91	101,23	96,61	85,63	85,30	116,85	99,02	100,29	96,67	110,58	110,43
iul.	98,41	99,34	96,04	85,07	84,73	118,21	97,88	98,86	96,07	105,91	105,78
aug.	98,87	99,00	98,55	88,06	87,74	118,06	98,57	98,56	98,59	104,00	103,84
sep.	98,80	99,86	96,10	96,35	96,09	118,02	97,82	98,73	96,15	104,55	104,40
oct.	99,33	100,07	97,44	90,86	90,59	114,89	98,86	99,60	97,49	104,40	104,26
nov.	102,61	101,92	104,47	95,99	95,78	112,81	102,66	101,68	104,58	104,16	104,07
dec.	104,21	103,55	105,95	99,66	99,54	109,01	104,36	103,53	105,98	104,50	104,28
2010 ian.	103,27	103,65	102,25	99,02	99,01	99,69	103,10	103,53	102,28	105,11	105,21
feb.	102,92	103,24	102,06	97,78	97,78	97,55	102,54	102,88	101,91	106,07	105,86
mar.	104,46	104,45	104,49	99,78	99,85	94,90	104,33	104,50	104,00	106,56	105,68
apr.	105,58	105,10	106,87	102,40	102,49	95,87	106,19	106,06	106,44	103,49	102,62

Sursa: Institutul Național de Statistică.

*) Pentru piața externă, seria de date nu este disponibilă.

3. INDICATORI DE POLITICĂ MONETARĂ

3.1. Operațiunile monetare ale Băncii Naționale a României

Perioada	Rata dobânzii de referință (% p.a.)	Rata dobânzii de politică monetară (% p.a.)	Repo				Reverse repo				Depozite atrase			
			Tranzacții		Stoc		Tranzacții		Stoc		Tranzacții		Stoc	
			medie zilnică (mil. lei)	rata dobânzii (% p.a.)	medie zilnică (mil. lei)	rata dobânzii (% p.a.)	medie zilnică (mil. lei)	rata dobânzii (% p.a.)	medie zilnică (mil. lei)	rata dobânzii (% p.a.)	medie zilnică (mil. lei)	rata dobânzii (% p.a.)	medie zilnică (mil. lei)	rata dobânzii (% p.a.)
2009 apr.	10,07	10,00	811,4	10,03	14 360,2	10,07	25,0	10,00	387,6	10,00	103,3	10,00	144,7	10,00
mai	10,02	9,50 ¹	643,8	9,71	14 400,0	9,92	7,7	9,50	34,8	9,50	–	x	–	x
iun.	9,71	9,50	748,4	9,50	15 196,5	9,54	–	x	–	x	–	x	–	x
iul.	9,50	9,00 ²	697,7	9,00	15 348,8	9,23	94,9	9,00	492,9	9,00	–	x	–	x
aug.	9,00	8,50 ³	403,7	8,50	8 923,4	8,92	23,1	9,00	109,6	9,00	–	x	–	x
sep.	8,53	8,00 ⁴	381,0	8,50	2 520,8	8,50	77,9	8,50	228,6	8,50	107,0	8,50	314,0	8,50
oct.	8,50	8,00	2 812,4	8,00	6 383,6	8,00	–	x	–	x	–	x	–	x
nov.	8,00	8,00	180,9	8,00	812,7	8,00	–	x	–	x	127,9	8,00	537,0	8,00
dec.	8,00	8,00	449,6	8,00	1 300,7	8,00	–	x	–	x	–	x	–	x
2010 ian.	8,00	7,50 ⁵	303,3	7,50	2 283,5	7,70	–	x	–	x	–	x	–	x
feb.	7,50	7,00 ⁶	937,6	7,25	4 229,7	7,27	–	x	–	x	–	x	–	x
mar.	7,25	6,50 ⁷	27,3	7,00	141,8	7,00	–	x	–	x	–	x	–	x
apr.	7,00	6,50	–	x	–	x	–	x	–	x	119,0	6,50	583,3	6,50
mai	6,50	6,25 ⁸	–	x	–	x	–	x	–	x	128,3	6,25	661,9	6,25

Notă: În perioada aprilie 2009 - mai 2010, Banca Națională a României nu a emis certificate de depozit.

1) Din 7 mai 2009; 2) din 1 iulie 2009; 3) din 5 august 2009; 4) din 30 septembrie 2009; 5) din 6 ianuarie 2010; 6) din 4 februarie 2010; 7) din 30 martie 2010; 8) din 5 mai 2010.

3.2. Facilitățile permanente acordate instituțiilor de credit de către Banca Națională a României

Perioada	Credit		Depozit	
	volum (mil. lei)	rata dobânzii (% p.a.)	volum (mil. lei)	rata dobânzii (% p.a.)
2009 apr.	139,0	14,00	4 595,6	6,00
mai	–	13,50	10 380,4	5,50
iun.	352,0	13,50	4 170,6	5,50
iul.	1 299,0	13,00	1 240,0	5,00
aug.	286,0	12,50	3 314,3	4,50
sep.	13 870,9	12,00	6 703,0	4,00
oct.	19 414,9	12,00	554,8	4,00
nov.	8 732,0	12,00	5 390,0	4,00
dec.	24 014,2	12,00	990,0	4,00
2010 ian.	–	11,50	54 991,7	3,50
feb.	–	11,00	22 070,5	3,00
mar.	–	10,50	35 937,2	2,50
apr.	–	10,50	80 068,2	2,50
mai	1 860,0	10,25	1 653,0	2,25

3.3. Rezervele minime obligatorii

Perioada	Rata dobânzii la disponibilități ale instituțiilor de credit (% p.a.)			Ratele rezervelor minime obligatorii (%)	
	în lei	în USD	în EUR	în lei	în valută
2009 apr.	5,41 *	1,06 *	2,67 *	18,00	40,00
mai	5,11 *	1,07 *	2,67	18,00	40,00
iun.	4,90 *	0,89 *	2,47 *	18,00	40,00
iul.	4,81 *	1,03 *	1,76 *	15,00 *	35,00 *
aug.	4,09 *	1,29 *	1,70 *	15,00	30,00 *
sep.	3,68 *	0,97 *	1,57 *	15,00	30,00
oct.	3,69 *	0,89 *	1,37 *	15,00	30,00
nov.	3,36 *	1,24 *	1,26 *	15,00	25,00 *
dec.	3,38 *	1,16 *	1,27 *	15,00	25,00
2010 ian.	2,89 *	1,19 *	1,27	15,00	25,00
feb.	2,65 *	0,71 *	1,19 *	15,00	25,00
mar.	2,52 *	0,89 *	1,19	15,00	25,00
apr.	2,07 *	1,00 *	1,09 *	15,00	25,00
mai	2,02 *	0,99 *	1,07 *	15,00	25,00

*) Începând cu perioada de aplicare: 24 luna curentă - 23 luna următoare.

4. BAZA MONETARĂ

(milioane lei)

Perioada	Numerar în casierile IFM		Numerar în circulație		Cont curent al IFM		Baza monetară	
	medie zilnică	sfârșitul perioadei	medie zilnică	sfârșitul perioadei	medie zilnică	sfârșitul perioadei	medie zilnică	sfârșitul perioadei
2005	839,2	1 346,7	9 306,2	11 385,5	7 196,8	9 479,7	17 342,2	22 212,0
2006	1 446,1	2 226,5	13 230,9	15 129,9	10 394,1	17 223,6	25 071,1	34 580,1
2007	1 746,7	4 003,0	18 101,1	21 441,7	15 365,5	23 427,8	35 213,3	48 872,5
2008	2 167,6	3 761,0	24 743,2	25 286,8	19 860,4	21 420,1	46 771,2	50 467,9
2009	1 719,7	3 533,7	25 883,2	23 967,6	18 197,3	24 160,6	45 800,2	51 661,8
2007 ian.	2 010,1	2 664,0	14 748,5	13 490,9	12 815,3	13 786,6	29 573,8	29 941,6
feb.	1 565,6	2 477,5	14 783,2	14 163,3	13 746,5	12 736,0	30 095,2	29 376,9
mar.	1 543,9	2 548,2	15 726,0	14 985,6	15 229,1	16 360,2	32 499,1	33 894,0
apr.	1 585,5	2 832,0	16 481,4	15 462,5	12 460,7	8 835,7	30 527,6	27 130,3
mai	1 676,1	2 665,7	16 975,1	15 905,9	16 830,3	15 543,7	35 481,4	34 115,2
iun.	1 614,4	2 538,2	17 641,8	17 305,4	13 499,4	13 818,5	32 755,6	33 662,2
iul.	1 671,5	2 837,2	18 851,7	18 015,6	15 912,5	15 861,9	36 435,7	36 714,7
aug.	1 779,7	3 002,8	19 544,2	18 357,9	16 253,3	17 251,7	37 577,1	38 612,4
sep.	1 820,4	2 769,6	19 737,4	18 907,3	15 052,7	12 160,8	36 610,5	33 837,7
oct.	1 833,8	3 127,7	19 964,8	18 434,1	17 623,8	17 749,3	39 422,4	39 311,2
nov.	1 876,6	2 993,7	20 261,6	19 700,1	16 059,2	14 240,7	38 197,4	36 934,5
dec.	1 983,0	4 003,0	22 497,8	21 441,7	18 902,9	23 427,8	43 383,7	48 872,5
2008 ian.	2 266,6	3 502,5	22 471,0	20 731,8	17 569,3	20 660,5	42 306,9	44 894,8
feb.	2 042,2	3 315,5	22 360,0	21 154,0	20 444,4	21 334,8	44 846,7	45 804,3
mar.	2 001,3	3 719,3	22 965,2	21 558,9	18 805,5	20 421,3	43 772,0	45 699,5
apr.	2 081,1	3 988,1	23 706,6	22 268,5	19 696,2	18 896,4	45 483,9	45 153,0
mai	2 164,6	3 484,4	24 126,8	22 852,2	19 763,5	19 947,0	46 054,9	46 283,5
iun.	2 089,2	3 910,5	24 798,6	23 598,2	19 617,1	21 102,9	46 504,8	48 611,6
iul.	2 245,5	3 985,7	25 706,9	23 746,6	20 027,9	19 349,8	47 980,4	47 082,1
aug.	2 308,0	3 832,9	25 514,0	23 996,3	21 103,6	19 347,3	48 925,6	47 176,5
sep.	2 379,8	3 878,0	25 173,5	23 610,8	20 770,1	20 215,5	48 323,4	47 704,2
oct.	2 306,2	4 053,5	26 466,0	24 457,2	20 953,7	22 847,6	49 725,9	51 358,3
nov.	2 077,7	3 414,5	26 293,3	25 229,8	21 206,9	20 892,1	49 577,9	49 536,4
dec.	2 049,2	3 761,0	27 336,6	25 286,8	18 366,0	21 420,1	47 751,9	50 467,9
2009 ian.	1 985,5	3 208,8	26 491,6	24 943,2	18 929,1	21 982,3	47 406,2	50 134,2
feb.	1 775,9	3 048,6	25 980,4	24 821,9	19 406,3	21 526,9	47 162,6	49 397,4
mar.	1 696,7	2 981,5	25 708,1	23 943,8	19 353,9	23 389,8	46 758,7	50 315,1
apr.	1 621,4	3 236,5	25 966,6	24 388,5	18 966,9	24 176,5	46 554,8	51 801,6
mai	1 707,8	3 077,4	25 736,4	24 154,2	18 457,6	17 800,3	45 901,7	45 031,9
iun.	1 633,4	3 170,6	25 538,6	24 221,2	20 249,1	25 633,8	47 421,1	53 025,6
iul.	1 664,4	3 098,2	26 208,1	24 464,5	18 918,4	19 581,0	46 790,9	47 143,7
aug.	1 663,1	3 358,7	26 163,9	24 408,4	16 572,6	17 264,1	44 399,5	45 031,2
sep.	1 727,8	3 231,4	25 925,9	23 878,7	15 494,7	11 959,9	43 148,3	39 070,0
oct.	1 670,9	3 083,5	25 558,4	23 704,7	19 289,4	21 471,7	46 518,7	48 259,9
nov.	1 654,3	3 348,0	25 206,6	23 760,2	15 403,4	19 256,9	42 264,3	46 365,0
dec.	1 835,6	3 533,7	26 113,8	23 967,6	17 326,3	24 160,6	45 275,7	51 661,8
2010 ian.	1 756,0	2 940,1	25 332,8	23 826,6	16 156,0	17 353,9	43 244,8	44 120,6
feb.	1 634,2	2 909,6	25 140,6	24 621,3	17 567,1	20 326,9	44 341,9	47 857,9
mar.	1 681,6	3 029,8	25 705,0	24 246,3	16 277,6	18 491,2	43 664,2	45 767,3
apr.	1 636,0	2 987,7	26 271,6	24 771,6	17 165,2	19 911,8	45 072,9	47 671,0

Notă: Mediile zilnice sunt calculate pe baza datelor operative zilnice.

5. BILANȚURILE MONETARE ALE INSTITUȚIILOR FINANCIARE MONETARE**5.1. Bilanțul monetar al Băncii Naționale a României**

(milioane lei; sfârșitul perioadei)

Perioada	Total ACTIV	Active externe						
		Total	Numerar și alte valori	Aur monetar	Disponibil DST la FMI	Credite*	Titluri de valoare negociabile (altele decât acțiunile)	Acțiuni și alte participații de capital deținute
2009 apr.	136 434,8	118 060,0	0,1	9 302,9	372,6	22 742,3	80 664,4	4 977,7
mai	141 224,6	125 907,9	0,2	9 634,2	209,9	33 448,8	77 638,9	4 975,9
iun.	143 069,0	124 759,5	0,2	9 340,1	210,3	31 703,2	78 529,3	4 976,4
iul.	147 141,4	128 732,4	0,1	9 311,2	210,8	35 676,0	78 557,7	4 976,6
aug.	141 547,9	130 681,1	0,1	9 306,0	3 613,1	30 876,6	81 909,5	4 975,8
sep.	139 324,8	132 777,2	0,2	9 540,0	4 221,9	23 490,9	90 549,6	4 974,7
oct.	148 425,7	136 411,5	0,1	10 056,7	4 276,0	35 867,7	81 234,3	4 976,7
nov.	146 755,2	138 213,2	0,1	11 079,4	4 110,8	43 612,2	74 435,1	4 975,7
dec.	146 472,3	134 721,7	0,1	10 788,2	4 149,6	49 823,8	65 094,7	4 865,4
2010 ian.	138 846,6	130 577,0	0,1	10 641,3	4 128,9	45 209,5	65 733,2	4 863,9
feb.	146 288,9	137 642,9	0,2	11 179,8	4 015,2	50 673,9	66 908,8	4 865,1
mar.	148 999,8	146 734,2	0,1	11 235,6	3 980,2	59 188,1	67 465,9	4 864,3
apr.	152 425,1	150 196,1	0,2	12 130,8	4 049,4	41 455,6	87 614,2	4 945,8

Perioada	Active interne						
	Total	Numerar și alte valori	Credite	Titluri de valoare negociabile (altele decât acțiunile)	Acțiuni și alte participații de capital deținute	Active fixe	Alte active
2009 apr.	18 374,8	19,0	15 930,7	0,4	2,3	1 319,1	1 103,2
mai	15 316,7	19,2	12 738,8	0,5	2,3	1 317,3	1 238,5
iun.	18 309,5	18,5	15 728,9	0,5	2,3	1 320,8	1 238,4
iul.	18 409,0	18,9	16 058,6	–	2,3	1 318,6	1 010,5
aug.	10 866,8	17,7	8 488,9	–	2,3	1 317,0	1 040,9
sep.	6 547,5	18,1	4 255,3	0,2	2,3	1 314,6	956,9
oct.	12 014,2	18,2	9 794,8	–	2,3	1 312,1	886,8
nov.	6 541,9	19,1	4 311,8	–	2,3	1 309,8	899,0
dec.	11 750,6	19,2	9 452,6	–	2,3	1 385,5	891,0
2010 ian.	8 269,6	21,0	6 078,5	–	2,3	1 383,0	784,8
feb.	8 646,0	21,1	6 430,1	–	2,3	1 382,4	810,1
mar.	2 265,6	21,2	11,8	–	2,3	1 382,6	847,7
apr.	2 229,0	22,2	11,8	–	2,3	1 382,2	810,4

*) Cuprinde depozite plasate de BNR la bănci din străinătate.

Perioada	Total PASIV	Pasive externe**				Pasive interne**	
		Total	Depozite în valută (inclusiv împrumuturi)	Depozite în lei	Împrumuturi din operațiuni reverse repo	Total	Emisiunea bănească
2009 apr.	136 434,8	9 748,8	9 720,1	28,7	–	126 686,0	27 644,1
mai	141 224,6	29 970,0	29 941,2	28,7	–	111 254,6	27 250,8
iun.	143 069,0	25 938,1	25 909,7	28,4	–	117 130,9	27 410,4
iul.	147 141,4	25 625,1	25 597,9	27,1	–	121 516,3	27 581,6
aug.	141 547,9	25 514,9	25 487,7	27,1	–	116 033,0	27 784,8
sep.	139 324,8	29 617,3	29 590,2	27,1	–	109 707,5	27 128,3
oct.	148 425,7	29 852,8	29 825,7	27,1	–	118 572,9	26 806,4
nov.	144 755,2	29 789,0	29 761,9	27,1	–	114 966,2	27 127,2
dec.	146 472,3	29 173,4	29 146,8	26,6	–	117 298,9	27 520,4
2010 ian.	138 846,6	29 033,5	29 006,8	26,6	–	109 813,2	26 787,7
feb.	146 288,9	33 869,1	33 843,7	25,4	–	112 419,8	27 552,0
mar.	148 999,8	34 077,1	34 052,2	24,9	–	114 922,7	27 297,2
apr.	152 425,1	34 633,8	34 608,9	24,9	–	117 791,3	27 781,5

Perioada	Pasive interne** (continuare)						Titluri de valoare negociabile (altele decât acțiunile emise de BNR)	Capital și rezerve	Alte pasive**
	Total	Depozite			Împrumuturi din operațiuni reverse repo				
		Depozite overnight	Depozite la termen	Sume atrase din operațiuni de swap valutar					
2009 apr.	82 945,0	82 944,5	0,5	–	–	–	15 195,7	901,2	
mai	70 100,8	70 100,3	0,5	–	–	–	13 429,7	473,3	
iun.	75 713,3	75 711,0	2,3	–	–	–	13 446,2	561,1	
iul.	79 803,6	79 693,2	110,4	–	–	–	13 602,2	528,9	
aug.	71 319,5	71 269,1	50,4	–	–	–	12 879,9	4 048,8	
sep.	66 376,0	66 375,6	0,4	–	–	–	11 440,2	4 762,9	
oct.	73 924,0	73 922,9	1,1	–	–	–	13 031,0	4 811,5	
nov.	70 149,3	70 148,9	0,3	–	–	–	12 953,4	4 736,3	
dec.	71 087,4	71 087,0	0,3	–	–	–	13 822,4	4 868,7	
2010 ian.	65 239,8	65 239,5	0,3	–	–	–	12 979,3	4 806,4	
feb.	66 250,1	66 249,8	0,3	–	–	–	13 791,1	4 826,6	
mar.	69 055,7	69 055,4	0,3	–	–	–	13 779,5	4 790,3	
apr.	70 006,2	70 005,9	0,2	–	–	–	15 146,3	4 857,3	

***) Urmare solicitării BCE privind abordarea unitară din punct de vedere statistic a tratamentului alocării DST de la FMI, s-a procedat la reclassificarea poziției "Alocării în DST de la FMI" de la pasive externe la pasive interne, respectiv poziția "Alte pasive".

5.2. Bilanțul monetar agregat al altor instituții financiare monetare (instituții de credit și fonduri de piață monetară)

(milioane lei; sfârșitul perioadei)

Perioada	Total ACTIV	Total	Active externe				
			Numerar și alte valori	Credite (inclusiv depozite plasate)	Titluri de valoare negociabile (altele decât acțiunile) deținute	Acțiuni/unități de fond ale fondurilor de piață monetară deținute de instituțiile de credit	Acțiuni și alte participații de capital deținute de instituțiile de credit
2009 apr.	359 506,7	8 392,5	1 316,4	5 742,7	972,1	–	361,4
mai	350 729,3	10 603,0	1 165,7	8 107,6	971,0	–	358,6
iun.	356 659,6	9 848,0	1 300,4	7 111,4	1 073,6	–	362,6
iul.	361 423,2	10 293,7	1 292,1	7 484,8	1 155,6	–	361,3
aug.	356 034,7	12 081,1	1 602,4	8 962,9	1 154,3	–	361,5
sep.	354 855,1	17 345,8	1 094,2	14 854,6	1 037,3	–	359,8
oct.	360 190,4	14 308,5	1 158,3	11 811,3	972,3	–	366,6
nov.	355 359,7	10 285,3	1 088,6	7 803,6	1 030,8	–	362,2
dec.	366 274,9	12 780,8	1 331,5	10 042,7	983,3	7,6	415,7
2010 ian.	358 702,7	12 188,2	1 062,4	9 628,6	1 082,8	9,4	405,0
feb.	355 691,5	11 061,6	1 064,3	8 365,4	1 214,9	9,4	407,6
mar.	357 411,5	11 920,5	1 179,7	9 051,5	1 259,9	23,4	406,0
apr.	360 055,6	10 389,5	1 199,1	7 488,8	1 210,3	83,1	408,3

Perioada	Total	Numerar și alte valori	Credite (inclusiv depozite plasate)	Titluri de valoare negociabile (altele decât acțiunile) deținute	Acțiuni/unități de fond ale fondurilor de piață monetară deținute de instituțiile de credit	Acțiuni și alte participații de capital deținute de instituțiile de credit	Active fixe	Alte active
mai	340 126,4	3 077,4	275 451,6	28 305,1	191,7	1 145,2	10 255,4	21 700,0
iun.	346 811,6	3 170,6	280 349,8	31 689,1	191,4	1 056,1	10 303,9	20 050,7
iul.	351 129,5	3 098,2	275 793,1	35 168,4	216,6	1 031,1	10 360,9	25 461,2
aug.	343 953,6	3 358,7	271 322,0	34 909,5	218,9	1 161,8	10 415,2	22 567,6
sep.	337 509,3	3 231,4	267 199,7	32 652,3	208,7	1 163,2	10 456,0	22 598,0
oct.	345 881,9	3 083,5	279 926,6	29 002,6	178,3	1 219,0	10 499,3	21 972,6
nov.	345 074,4	3 348,0	271 396,0	36 302,6	178,9	1 306,7	10 512,3	22 030,0
dec.	353 494,1	3 533,7	280 053,1	35 719,2	179,2	1 318,6	9 758,5	22 931,9
2010 ian.	346 514,6	2 940,1	269 887,4	38 498,9	271,3	1 330,1	9 747,9	23 838,9
feb.	344 629,9	2 909,6	267 739,2	39 830,1	257,5	1 350,5	9 879,6	22 663,4
mar.	345 491,0	3 029,8	268 713,7	39 629,9	317,7	1 338,6	9 899,9	22 561,3
apr.	349 666,1	2 987,7	271 574,0	41 129,9	252,0	1 319,7	9 685,1	22 717,7

Perioada	Total PASIV	Pasive externe							Titluri de valoare negociabile (altele decât acțiunile) emise de instituțiile de credit
		Total	Depozite				Împrumuturi din operațiuni reverse repo		
			Total	Depozite overnight	Depozite la termen (inclusiv împrumuturi)	Depozite rambursabile după notificare			
2009 apr.	359 506,7	101 350,4	100 492,4	5 954,3	94 527,6	10,5	–	858,0	
mai	350 729,3	95 266,7	94 408,7	3 546,2	90 852,0	10,5	–	858,0	
iun.	356 659,6	99 626,8	98 768,8	7 981,7	90 758,6	10,5	18,1	858,0	
iul.	361 423,2	98 187,9	97 329,9	4 896,3	92 344,6	10,5	78,4	858,0	
aug.	356 034,7	98 312,2	97 577,2	6 649,3	90 803,4	10,5	114,0	735,0	
sep.	354 855,1	99 561,1	98 826,1	6 029,4	92 647,7	10,5	138,6	735,0	
oct.	360 190,4	98 342,8	97 607,8	5 695,6	91 719,6	10,5	182,1	735,0	
nov.	355 359,7	97 495,5	96 760,1	5 450,3	91 070,2	10,5	229,0	735,4	
dec.	366 274,9	96 112,3	95 376,9	7 556,0	87 708,5	10,5	101,9	735,4	
2010 ian.	358 702,7	93 681,9	92 946,5	7 617,9	85 205,8	10,5	112,3	735,4	
feb.	355 691,5	92 376,0	91 641,0	7 361,7	84 127,2	10,5	141,6	735,0	
mar.	357 411,5	93 924,0	93 188,6	6 690,7	86 338,0	10,5	149,4	735,4	
apr.	360 055,6	94 674,9	93 937,7	7 033,0	86 851,0	10,5	43,2	737,2	

Perioada	Total	Pasive interne					Titluri de valoare negociabile (altele decât acțiunile) emise de instituțiile de credit	Acțiuni/unități emise de fondurile de piață monetară	Capital și rezerve	Alte pasive
		Total	Depozite			Împrumuturi din operațiuni reverse repo				
			Depozite overnight	Depozite la termen (inclusiv împrumuturi)	Depozite rambursabile după notificare					
2009 apr.	258 156,4	187 098,4	63 908,5	107 185,1	–	16 004,8	272,0	670,9	38 387,7	31 727,3
mai	255 462,6	185 164,5	63 993,2	108 458,2	–	12 713,1	242,8	837,8	39 117,3	30 100,3
iun.	257 032,8	188 789,7	64 865,6	108 362,0	–	15 562,2	242,8	1 004,7	38 853,6	28 141,9
iul.	263 235,4	189 572,6	63 821,1	109 790,5	–	15 961,0	242,8	1 215,5	39 817,0	32 387,5
aug.	257 722,5	185 713,4	64 842,1	112 802,6	–	8 068,7	242,8	1 393,0	40 496,6	29 876,7
sep.	255 294,0	182 922,6	67 861,9	114 997,4	–	63,3	242,8	1 495,7	41 260,9	29 372,0
oct.	261 847,6	187 689,7	60 742,3	117 591,3	–	9 356,1	242,8	1 606,1	42 168,0	30 140,9
nov.	257 864,2	183 387,6	61 551,1	119 647,1	–	2 189,4	64,1	1 674,7	43 075,2	29 662,6
dec.	270 162,6	195 318,0	62 724,2	123 358,6	–	9 235,1	137,7	1 796,4	43 831,4	29 079,1
2010 ian.	265 020,8	188 156,9	60 515,8	121 491,1	–	6 150,1	136,0	1 989,8	45 051,2	29 687,0
feb.	263 315,5	187 510,5	57 718,7	123 268,9	–	6 522,9	157,9	2 119,7	45 691,4	27 835,9
mar.	263 487,5	185 355,3	59 065,2	126 165,3	–	124,8	204,9	2 433,0	47 381,7	28 112,5
apr.	265 380,6	186 451,9	58 611,1	127 040,6	–	800,3	346,2	2 608,9	47 840,9	28 132,7

5.3. Bilanțul consolidat net al instituțiilor financiare monetare (BNR și alte instituții financiare monetare)

(milioane lei; sfârșitul perioadei)

Perioada	PLASAMENȚE ÎN ACTIV	Total	Active externe						
			Aur	Disponibil DST la FMI	Numerar și alte valori	Credite	Titluri de valoare negociabile (altele decât acțiunile)	Acțiuni/unități de fond ale fondurilor de piață monetară	Acțiuni și alte participații de capital
2009 apr.	359 933,9	126 452,5	9 302,9	372,6	1 316,5	28 484,9	81 636,5	–	5 339,1
mai	369 965,1	136 510,9	9 634,2	209,9	1 165,9	41 556,4	78 609,9	–	5 334,5
iun.	370 505,1	134 607,5	9 340,1	210,3	1 300,6	38 814,5	79 602,9	–	5 339,0
iul.	382 995,1	139 026,1	9 311,2	210,8	1 292,2	43 160,8	79 713,3	–	5 337,9
aug.	387 357,9	142 762,2	9 306,0	3 613,1	1 602,5	39 839,5	83 063,9	–	5 337,3
sep.	393 255,8	150 123,1	9 540,0	4 221,9	1 094,4	38 345,4	91 586,9	–	5 334,5
oct.	393 041,8	150 720,0	10 056,7	4 276,0	1 158,4	47 678,9	82 206,6	–	5 343,3
nov.	398 047,3	148 498,5	11 079,4	4 110,8	1 088,7	51 415,8	75 465,9	–	5 337,9
dec.	395 579,9	147 502,5	10 788,2	4 149,6	1 331,6	59 866,5	66 077,9	7,6	5 281,1
2010 ian.	393 005,3	142 765,2	10 641,3	4 128,9	1 062,6	54 838,0	66 816,0	9,4	5 269,0
feb.	400 220,3	148 704,5	11 179,8	4 015,2	1 064,5	59 039,3	68 123,7	9,4	5 272,7
mar.	410 184,7	158 654,7	11 235,6	3 980,2	1 179,8	68 239,6	68 725,8	23,4	5 270,3
apr.	414 565,8	160 585,5	12 130,8	4 049,4	1 199,2	48 944,3	88 824,5	83,1	5 354,1

Perioada	Total	Active interne			Titluri de valoare negociabile (altele decât acțiunile)	Acțiuni și alte participații de capital
		Total	Credite interne			
			Credit neguvernamental	Credit guvernamental (administrația publică)		
2009 apr.	233 481,4	205 601,5	200 553,8	5 047,7	26 857,7	1 022,2
mai	233 454,2	204 172,0	199 079,5	5 092,5	28 223,8	1 058,4
iun.	235 897,7	203 332,9	198 056,3	5 276,6	31 595,1	969,6
iul.	243 969,0	207 943,2	197 904,9	10 038,3	35 081,1	944,6
aug.	244 595,7	208 698,4	198 682,8	10 015,6	34 822,2	1 075,1
sep.	243 132,7	209 543,1	198 914,7	10 628,4	32 513,6	1 076,0
oct.	242 321,8	212 337,9	201 214,4	11 123,5	28 851,2	1 132,7
nov.	249 548,7	212 106,6	200 853,7	11 252,9	36 222,3	1 219,8
dec.	248 077,4	211 197,4	199 887,1	11 310,3	35 647,7	1 232,3
2010 ian.	250 240,2	210 578,3	199 285,0	11 293,3	38 418,7	1 243,1
feb.	251 515,8	210 494,9	199 167,1	11 327,8	39 756,7	1 264,2
mar.	251 530,0	210 721,7	199 404,1	11 317,6	39 557,3	1 251,1
apr.	253 980,3	211 710,9	200 322,4	11 388,5	41 038,3	1 231,0

Perioada	RESURSE ÎN PASIV	Pasive externe*						
		Total	Depozite, din care:					Titluri de valoare negociabile (altele decât acțiunile)
			Total	Depozite overnight	Depozite la termen	Depozite rambur- sabile după notificare	Împrumu- turi din operațiuni reverse repo	
2009 apr.	359 933,9	111 099,2	110 241,2	6 016,2	104 214,4	10,5	–	858,0
mai	369 965,1	125 236,7	124 378,7	3 575,3	120 792,9	10,5	–	858,0
iun.	370 505,1	125 565,0	124 707,0	8 451,3	116 227,1	10,5	18,1	858,0
iul.	382 995,1	123 812,9	122 954,9	5 054,6	117 811,5	10,5	78,4	858,0
aug.	387 357,9	123 827,1	123 092,1	6 697,4	116 270,2	10,5	114,0	735,0
sep.	393 255,8	129 178,5	128 443,5	6 133,8	122 160,6	10,5	138,6	735,0
oct.	393 041,8	128 195,6	127 460,6	6 035,4	121 232,6	10,5	182,1	735,0
nov.	398 047,3	127 284,5	126 549,1	5 726,4	120 583,2	10,5	229,0	735,4
dec.	395 579,9	125 285,7	124 550,3	7 889,3	116 548,6	10,5	101,9	735,4
2010 ian.	393 005,3	122 715,4	121 979,9	7 811,3	114 045,9	10,5	112,3	735,4
feb.	400 220,3	126 245,1	125 510,1	7 386,3	117 971,7	10,5	141,6	735,0
mar.	410 184,7	128 001,1	127 265,7	6 923,8	120 182,0	10,5	149,4	735,4
apr.	414 565,8	129 308,7	128 571,5	7 253,4	121 264,4	10,5	43,2	737,2

Perioada	Total	Pasive interne*			
		M3	Pasive financiare pe termen lung	Depozitele adminis- trației centrale	Alte pasive, net*
2009 apr.	248 834,7	176 365,6	58 553,6	16 962,4	–3 046,8
mai	244 728,5	177 304,7	57 287,2	14 460,1	–4 323,5
iun.	244 940,1	180 325,7	56 840,5	12 790,0	–5 016,1
iul.	259 182,1	181 384,0	57 898,3	26 066,2	–6 166,3
aug.	263 530,8	183 963,3	57 913,2	23 880,4	–2 226,1
sep.	264 077,3	183 819,1	57 181,8	24 787,2	–1 710,7
oct.	264 846,2	183 992,1	59 800,3	21 033,4	20,4
nov.	270 762,8	185 553,4	60 559,5	25 001,1	–351,2
dec.	270 294,2	189 630,3	62 484,7	20 063,2	–1 884,0
2010 ian.	270 290,0	185 996,9	63 020,0	23 654,9	–2 381,9
feb.	273 975,2	187 539,4	64 722,6	24 843,0	–3 129,8
mar.	282 183,7	189 976,9	66 340,2	28 985,4	–3 118,8
apr.	285 257,1	190 920,7	68 334,5	28 890,9	–2 889,0

*) Urmare solicitării BCE privind abordarea unitară din punct de vedere statistic a tratamentului alocării DST de la FMI, s-a procedat la reclassificarea poziției "Alocării în DST de la FMI" de la pasive externe la pasive interne, respectiv poziția "Alte pasive, net".

6. MASA MONETARĂ M3 ȘI CONTRAPARTIDA ACESTEIA

(milioane lei; sfârșitul perioadei)

Perioada	Total	M3			M2-M1	
		Total	M1		Total, din care:	Depozite cu durata inițială de până la doi ani inclusiv
			Numerar în circulație	Depozite overnight		
2006 dec.	110 821,0	48 726,1	15 130,1	33 596,0	61 716,2	61 716,2
2007 ian.	106 626,4	51 638,9	13 490,9	38 148,0	54 616,2	54 550,8
feb.	109 615,0	52 281,4	14 163,3	38 118,0	56 959,7	56 959,7
mar.	112 696,5	54 753,5	14 985,6	39 767,8	57 595,2	57 595,2
apr.	113 134,9	55 231,1	15 462,5	39 768,5	57 712,7	57 712,7
mai	112 826,5	56 714,7	15 905,9	40 808,7	55 949,2	55 949,2
iun.	116 276,1	59 727,8	17 305,4	42 422,4	56 399,5	56 399,5
iul.	120 040,5	63 371,1	18 015,6	45 355,5	56 562,5	56 562,5
aug.	124 457,5	65 126,9	18 357,9	46 769,0	59 166,2	59 166,2
sep.	126 678,9	66 667,1	18 907,3	47 759,8	59 840,9	59 840,9
oct.	128 873,1	68 155,6	18 434,1	49 721,5	60 582,7	60 582,7
nov.	136 171,0	72 824,2	19 700,1	53 124,2	63 284,7	63 284,7
dec.	148 115,5	79 914,3	21 441,7	58 472,5	68 129,3	68 129,3
2008 ian.	147 531,2	79 155,3	20 731,8	58 423,5	68 302,7	68 302,7
feb.	149 762,2	81 654,1	21 154,0	60 500,1	68 031,1	68 031,1
mar.	151 859,2	82 628,6	21 558,9	61 069,7	69 165,5	69 165,5
apr.	157 088,2	83 775,3	22 268,5	61 506,8	73 269,4	73 269,4
mai	157 605,3	85 849,5	22 852,2	62 997,4	71 718,7	71 718,7
iun.	161 495,4	90 933,5	23 598,2	67 335,4	70 529,4	70 529,4
iul.	161 297,9	90 166,0	23 746,6	66 419,4	71 054,7	71 054,7
aug.	162 351,4	90 979,4	23 996,3	66 983,2	71 300,4	71 300,4
sep.	166 092,0	92 571,1	23 610,8	68 960,3	73 441,8	73 441,8
oct.	162 522,6	91 710,0	24 457,2	67 252,8	70 437,6	70 437,6
nov.	164 727,4	92 400,8	25 229,8	67 171,0	71 969,4	71 969,4
dec.	174 027,8	92 548,5	25 286,8	67 261,7	81 080,3	81 080,3
2009 ian.	176 104,0	87 919,3	24 943,2	62 976,1	87 850,7	87 850,7
feb.	176 205,1	84 835,2	24 821,9	60 013,3	91 002,9	91 002,9
mar.	175 288,3	81 456,4	23 943,8	57 512,6	93 425,3	93 425,3
apr.	176 365,6	80 476,9	24 388,5	56 088,4	95 331,4	95 331,4
mai	177 304,7	79 861,1	24 154,2	55 706,9	96 759,8	96 759,8
iun.	180 325,7	81 705,4	24 221,2	57 484,2	97 776,6	97 776,6
iul.	181 384,0	81 459,1	24 464,5	56 994,6	98 913,8	98 913,8
aug.	183 963,3	82 798,3	24 408,4	58 389,9	99 986,9	99 986,9
sep.	183 819,1	80 578,5	23 878,7	56 699,8	101 953,2	101 953,2
oct.	183 992,1	78 205,4	23 704,7	54 500,8	104 358,8	104 358,8
nov.	185 553,4	78 640,8	23 760,2	54 880,7	105 416,8	105 416,8
dec.	189 630,3	79 361,5	23 967,6	55 393,9	108 651,5	108 651,5
2010 ian.	185 996,9	76 617,0	23 826,6	52 790,5	107 661,4	107 661,4
feb.	187 539,4	76 816,2	24 621,3	52 194,9	108 860,9	108 860,9
mar.	189 976,9	76 460,4	24 246,3	52 214,2	111 360,1	111 360,1
apr.	190 920,7	76 370,3	24 771,6	51 598,7	111 884,0	111 884,0

Perioada	M3 (continuare)					ACTIVE EXTERNE NETE	ACTIVE INTERNE NETE	
	Total M2	Total	M3-M2				Total, din care:	Credit neguvernamental
			Împrumuturi din operațiuni repo	Acțiuni/ unități de fond ale fondurilor de piață monetară (emise)	Titluri de valoare negociabile emise cu maturitatea de până la doi ani inclusiv			
2006 dec.	110 442,3	378,7	110,4	220,9	47,4	38 734,1	72 087,0	92 378,5
2007 ian.	106 255,0	371,4	110,6	232,6	28,2	40 097,8	66 528,6	92 494,9
feb.	109 241,0	373,9	72,7	227,1	74,1	39 090,6	70 524,3	95 481,7
mar.	112 348,7	347,8	68,0	221,1	58,8	37 503,0	75 193,5	98 964,2
apr.	112 943,8	191,1	71,3	47,1	72,6	37 265,0	75 869,9	102 606,1
mai	112 663,8	162,7	69,4	48,0	45,3	34 315,4	78 511,1	106 499,9
iun.	116 127,4	148,8	54,4	50,0	44,3	31 191,7	85 084,4	109 031,3
iul.	119 933,5	107,0	45,4	48,5	13,1	33 382,6	86 657,9	114 661,5
aug.	124 293,0	164,5	101,9	48,7	13,9	32 853,1	91 604,4	122 095,8
sep.	126 507,9	171,0	100,7	46,0	24,2	31 168,4	95 510,5	129 062,2
oct.	128 738,3	134,8	46,1	52,7	36,0	29 330,9	99 542,2	133 319,6
nov.	136 109,0	62,0	13,7	44,7	3,6	28 798,7	107 372,3	141 117,6
dec.	148 043,6	71,9	34,5	37,4	–	29 370,7	118 744,8	148 180,7
2008 ian.	147 458,0	73,2	34,4	38,7	–	31 573,5	115 957,7	154 267,5
feb.	149 685,2	77,0	46,9	30,1	–	29 753,0	120 009,2	158 340,9
mar.	151 794,1	65,1	39,9	25,1	0,04	26 439,2	125 420,1	164 606,8
apr.	157 044,7	43,5	34,0	9,5	–	26 872,8	130 215,4	168 734,1
mai	157 568,3	37,1	29,1	8,0	–	20 756,3	136 849,1	171 834,3
iun.	161 463,0	32,4	28,9	3,5	–	16 451,8	145 043,6	178 180,3
iul.	161 220,7	77,2	28,6	48,6	–	14 882,4	146 415,5	178 692,2
aug.	162 279,9	71,5	28,4	43,1	–	17 058,1	145 293,3	183 629,9
sep.	166 012,9	79,1	27,3	51,8	–	14 828,2	151 263,8	194 174,1
oct.	162 147,5	375,0	232,4	142,7	–	15 306,0	147 216,6	193 063,6
nov.	164 370,1	357,3	182,9	174,4	–	13 907,1	150 820,3	195 131,0
dec.	173 628,8	399,0	192,2	206,8	–	13 469,8	160 558,0	198 055,7
2009 ian.	175 770,0	334,0	110,9	223,1	–	20 398,2	155 705,7	206 435,7
feb.	175 838,1	367,0	82,2	284,7	–	20 179,4	156 025,7	206 890,1
mar.	174 881,7	406,6	75,4	331,1	–	15 186,9	160 101,4	202 617,0
apr.	175 808,3	557,3	44,9	512,4	–	15 353,3	161 012,2	200 553,8
mai	176 620,8	683,8	37,8	646,1	–	11 274,2	166 030,4	199 079,5
iun.	179 482,0	843,7	30,4	813,3	–	9 042,5	171 283,2	198 056,3
iul.	180 373,0	1 011,0	12,2	998,8	–	15 213,2	166 170,8	197 904,9
aug.	182 785,3	1 178,0	3,9	1 174,1	–	18 935,1	165 028,2	198 682,8
sep.	182 531,8	1 287,3	0,3	1 287,0	–	20 944,6	162 874,5	198 914,7
oct.	182 564,2	1 427,9	–	1 427,9	–	22 524,4	161 467,7	201 214,4
nov.	184 057,6	1 495,7	–	1 495,7	–	21 214,0	164 339,4	200 853,7
dec.	188 013,0	1 617,3	–	1 617,3	–	22 216,8	167 413,5	199 887,1
2010 ian.	184 278,4	1 718,5	–	1 718,5	–	20 049,8	165 947,1	199 285,0
feb.	185 677,2	1 862,3	–	1 862,3	–	22 459,4	165 080,1	199 167,1
mar.	187 820,6	2 156,3	41,0	2 115,3	–	30 653,6	159 323,2	199 404,1
apr.	188 254,3	2 666,4	309,5	2 356,9	–	31 276,8	159 643,9	200 322,4

7. STRUCTURA DEPOZITELOR ATRASE ȘI A CREDITELOR ACORDATE DE CĂTRE INSTITUȚIILE FINANCIARE MONETARE PE TIPURI DE SECTOARE INSTITUȚIONALE

7.1. Depozitele rezidenților clienți neguvernamentali

(milioane lei; sfârșitul perioadei)

Perioada	Total	în lei	în valută	Total, din care:					
				Depozite ale gospodăriilor populației			Depozite ale societăților nefinanciare		
				Total	în lei	în valută	Total	în lei	în valută
2006 dec.	96 402,2	65 245,8	31 156,5	44 124,0	28 174,3	15 949,7	46 572,2	32 923,5	13 648,7
2007 ian.	94 386,7	64 903,0	29 483,7	46 963,2	30 461,6	16 501,6	42 085,6	29 874,5	12 211,2
feb.	95 993,9	65 354,4	30 639,5	48 805,4	31 655,9	17 149,5	41 764,0	29 063,7	12 700,2
mar.	98 532,1	67 256,2	31 275,9	50 533,7	33 049,5	17 484,3	42 516,5	29 520,7	12 995,8
apr.	98 850,1	67 896,3	30 953,8	51 504,7	33 798,7	17 706,0	41 542,9	29 170,0	12 372,9
mai	98 229,1	67 256,5	30 972,6	52 042,1	34 137,5	17 904,6	40 614,0	28 427,3	12 186,8
iun.	100 432,1	70 144,5	30 287,6	53 185,4	35 770,0	17 415,3	41 358,6	29 305,1	12 053,5
iul.	103 818,3	72 503,1	31 315,2	55 272,2	37 161,0	18 111,2	42 423,3	30 144,4	12 278,9
aug.	108 010,5	75 035,5	32 975,0	56 880,5	37 452,3	19 428,2	44 544,0	32 211,3	12 332,7
sep.	109 658,5	75 204,2	34 454,3	58 546,2	37 722,2	20 824,0	44 798,3	32 155,7	12 642,6
oct.	112 385,2	76 353,4	36 031,9	59 697,2	38 451,6	21 245,6	46 381,6	32 811,9	13 569,8
nov.	118 642,0	80 149,5	38 492,5	63 199,0	40 149,0	23 050,1	49 110,8	34 798,8	14 312,0
dec.	129 058,2	87 651,1	41 407,0	67 315,6	42 415,1	24 900,4	54 862,3	39 867,5	14 994,9
2008 ian.		85 726,0	43 468,3	69 332,5	43 303,1	26 029,4	53 341,7	37 432,4	15 909,3
feb.	130 993,6	86 564,6	44 429,0	71 651,3	44 706,2	26 945,1	53 056,2	36 999,9	16 056,3
mar.	133 549,7	89 100,5	44 449,2	73 273,2	45 846,6	27 426,6	54 203,4	38 501,9	15 701,5
apr.	137 341,3	88 466,4	48 874,9	75 182,8	46 943,3	28 239,6	55 895,4	36 564,8	19 330,5
mai	137 317,3	90 054,9	47 262,4	75 971,7	48 103,8	27 867,9	54 759,6	36 712,3	18 047,2
iun.	140 789,5	92 797,7	47 991,9	77 929,6	49 655,3	28 274,3	55 944,0	37 782,7	18 161,3
iul.	140 370,4	92 353,3	48 017,1	78 162,7	49 894,1	28 268,6	55 235,1	37 096,8	18 138,2
aug.	141 334,3	93 518,7	47 815,6	79 028,4	49 895,1	29 133,3	55 474,4	38 195,7	17 278,7
sep.	145 450,5	95 469,4	49 981,2	81 085,1	50 316,2	30 769,0	57 170,0	39 619,2	17 550,8
oct.	140 657,7	91 541,5	49 116,1	78 611,0	49 980,7	28 630,3	54 856,0	36 173,5	18 682,6
nov.	142 079,9	92 619,8	49 460,0	79 465,5	50 716,6	28 748,9	54 797,3	36 199,0	18 598,3
dec.	151 371,9	98 744,1	52 627,8	82 879,7	52 394,3	30 485,4	59 487,7	39 765,8	19 722,0
2009 ian.	154 119,5	95 738,2	58 381,3	87 799,0	54 507,8	33 291,2	56 895,4	34 840,8	22 054,5
feb.	154 347,1	96 230,4	58 116,7	89 425,2	56 001,1	33 424,1	55 191,8	33 812,3	21 379,5
mar.	154 109,1	96 887,7	57 221,4	90 145,9	57 269,2	32 876,6	54 482,5	33 778,8	20 703,7
apr.	154 554,1	97 849,6	56 704,5	91 187,9	58 572,4	32 615,4	53 329,1	32 852,3	20 476,8
mai	155 370,9	99 151,0	56 219,9	91 511,7	58 863,3	32 648,4	53 674,6	33 767,4	19 907,2
iun.	158 055,4	101 746,1	56 309,3	93 153,7	60 044,1	33 109,5	53 877,2	34 777,8	19 099,4
iul.	158 634,1	101 459,3	57 174,9	93 903,1	60 100,0	33 803,1	54 008,7	34 568,6	19 440,1
aug.	161 392,1	102 849,5	58 542,6	94 365,3	59 759,5	34 605,8	56 064,5	36 360,5	19 704,1
sep.	161 695,6	100 614,4	61 081,2	94 271,2	59 014,9	35 256,3	56 008,6	34 946,2	21 062,5
oct.	162 066,6	99 435,7	62 630,9	95 341,6	58 582,8	36 758,9	55 350,4	34 281,7	21 068,8
nov.	163 527,7	100 429,2	63 098,5	96 324,3	59 255,5	37 068,8	55 271,9	34 273,2	20 998,7
dec.	167 743,3	102 688,3	65 055,0	97 307,0	59 194,9	38 112,0	58 059,1	36 493,5	21 565,6
2010 ian.	164 347,6	100 543,6	63 803,9	97 475,0	59 925,0	37 550,0	54 795,9	33 369,8	21 426,1
feb.	165 173,3	102 432,6	62 740,7	99 088,7	61 483,9	37 604,8	54 207,8	33 531,7	20 676,0
mar.	167 120,4	105 233,1	61 887,3	99 752,0	62 055,3	37 696,7	55 060,3	35 023,8	20 036,5
apr.	167 264,0	106 374,5	60 889,6	100 850,4	63 188,6	37 661,8	55 146,0	35 331,3	19 814,6

Notă: Începând cu luna ianuarie 2007 indicatorii monetari se determină în baza Normei BNR nr. 13/2006.

Datele statistice pentru decembrie 2006 sunt retratate pentru a se asigura comparabilitatea.

7.2. Depozitele gospodăriilor populației

(milioane lei; sfârșitul perioadei)

Perioada	Total	Depozite overnight				Depozite la termen			
		Total	în lei	în euro	în alte valute	Total	în lei		
							Total	cu scadența până la 1 an inclusiv	cu scadența mai mare de 1 an
2009 apr.	91 187,9	29 572,0	20 258,8	8 316,1	997,1	61 602,8	38 300,6	34 839,6	3 461,0
mai	91 511,7	28 906,1	19 680,3	8 263,5	962,3	62 592,3	39 169,8	35 883,3	3 286,4
iun.	93 153,7	29 668,5	20 253,3	8 430,7	984,5	63 474,4	39 780,1	36 652,3	3 127,8
iul.	93 903,1	29 374,0	19 826,2	8 575,3	972,5	64 519,6	40 264,2	37 215,4	3 048,8
aug.	94 365,3	29 434,3	19 794,5	8 672,0	967,7	64 930,6	39 964,6	36 944,3	3 020,3
sep.	94 271,2	28 281,8	18 346,3	8 966,3	969,2	65 989,1	40 668,2	37 629,1	3 039,1
oct.	95 341,6	27 166,3	17 291,3	8 984,3	890,8	68 175,3	41 291,5	38 258,2	3 033,3
nov.	96 324,3	26 730,2	17 086,5	8 758,4	885,2	69 594,1	42 169,0	39 120,5	3 048,5
dec.	97 307,0	25 982,6	15 955,8	9 113,3	913,5	71 324,4	43 239,1	40 067,4	3 171,7
2010 ian.	97 475,0	25 087,7	15 498,0	8 705,1	884,6	72 387,3	44 427,0	41 234,1	3 192,9
feb.	99 088,7	24 944,9	15 652,0	8 418,5	874,4	74 143,8	45 831,9	42 595,7	3 236,2
mar.	99 752,0	24 374,5	15 018,9	8 413,7	941,9	75 377,5	47 036,4	43 839,1	3 197,3
apr.	100 850,4	24 035,3	14 910,8	8 259,9	864,7	76 815,1	48 277,9	45 099,1	3 178,7

Perioada	Depozite la termen (continuare)						Depozite rambursabile după notificare	Împrumuturi din operațiuni repo
	Total	în euro		Total	în alte valute			
		cu scadența până la 1 an inclusiv	cu scadența mai mare de 1 an		cu scadența până la 1 an inclusiv	cu scadența mai mare de 1 an		
2009 apr.	20 691,4	20 451,9	239,4	2 610,8	2 506,6	104,2	–	13,1
mai	20 941,8	20 703,3	238,6	2 480,7	2 384,3	96,5	–	13,2
iun.	21 201,5	20 947,7	253,8	2 492,8	2 401,9	90,9	–	10,7
iul.	21 737,8	21 420,9	316,9	2 517,5	2 427,4	90,1	–	9,6
aug.	22 460,0	22 051,4	408,5	2 506,1	2 409,8	96,2	–	0,3
sep.	22 873,9	22 404,0	469,9	2 446,9	2 356,4	90,6	–	0,3
oct.	24 404,2	23 828,1	576,1	2 479,7	2 389,7	89,9	–	–
nov.	24 999,9	24 372,1	627,9	2 425,2	2 341,5	83,7	–	–
dec.	25 626,7	24 960,9	665,8	2 458,5	2 374,7	83,8	–	–
2010 ian.	25 488,2	24 767,7	720,5	2 472,1	2 384,2	88,0	–	–
feb.	25 790,9	25 019,6	771,3	2 521,0	2 426,7	94,3	–	–
mar.	25 804,7	24 955,7	848,9	2 536,5	2 437,0	99,4	–	–
apr.	25 950,0	25 030,7	919,3	2 587,2	2 471,9	115,3	–	–

7.3. Depozitele atrase de la societățile nefinanciare, instituțiile financiare nemonetare, administrația publică și nerezidenți

(milioane lei; sfârșitul perioadei)

Perioada	DEPOZITE SOCIETĂȚI NEFINANCIARE								
	Total	Depozite overnight				Depozite la termen			
		Total	în lei	în euro	în alte valute	Total	în lei		
						Total	cu scadența până la 1 an inclusiv	cu scadența mai mare de 1 an	
2009 apr.	53 329,1	23 722,9	15 657,1	6 629,4	1 436,4	29 586,0	17 175,0	16 101,9	1 073,1
mai	53 674,6	23 954,1	16 283,6	6 328,8	1 341,6	29 707,3	17 470,5	16 419,2	1 051,3
iun.	53 877,2	24 848,1	17 207,4	6 335,3	1 305,3	29 021,8	17 563,1	16 574,4	988,7
iul.	54 008,7	24 453,0	16 910,1	6 380,5	1 162,4	29 555,7	17 658,5	16 659,6	998,8
aug.	56 064,5	26 299,0	18 482,9	6 553,1	1 263,0	29 762,0	17 874,0	16 863,2	1 010,8
sep.	56 008,6	25 638,3	17 396,3	6 986,9	1 255,1	30 370,4	17 549,8	16 516,9	1 033,0
oct.	55 350,4	24 948,4	16 947,4	6 782,5	1 218,5	30 402,1	17 334,3	16 260,0	1 074,3
nov.	55 271,9	25 782,8	17 477,7	7 125,5	1 179,6	29 489,1	16 795,5	15 725,8	1 069,7
dec.	58 059,1	26 786,2	18 726,2	6 815,4	1 244,5	31 272,9	17 767,2	16 658,1	1 109,1
2010 ian.	54 795,9	25 412,1	16 927,9	7 217,7	1 266,5	29 383,8	16 441,9	15 342,8	1 099,1
feb.	54 207,8	24 893,3	16 780,6	7 085,7	1 027,0	29 314,5	16 751,2	15 681,4	1 069,8
mar.	55 060,3	24 772,4	16 861,4	6 789,8	1 121,2	30 287,9	18 162,4	17 102,4	1 060,0
apr.	55 146,0	25 181,0	17 300,9	6 741,5	1 138,6	29 701,0	18 030,4	16 946,6	1 083,8

Perioada	DEPOZITE SOCIETĂȚI NEFINANCIARE (continuare)							
	Depozite la termen (continuare)						Depozite rambursabile după notificare	Împrumuturi din operațiuni repo
	în euro			în alte valute				
Total	cu scadența până la 1 an inclusiv	cu scadența mai mare de 1 an	Total	cu scadența până la 1 an inclusiv	cu scadența mai mare de 1 an			
2009 apr.	11 130,7	10 417,9	712,8	1 280,3	1 192,2	88,1	–	20,2
mai	11 026,2	10 324,8	701,4	1 210,6	1 130,0	80,6	–	13,3
iun.	10 694,1	10 031,4	662,8	764,6	685,5	79,2	–	7,3
iul.	10 944,3	10 315,0	629,2	953,0	871,3	81,7	–	–
aug.	10 998,2	10 360,0	638,2	889,8	841,4	48,4	–	3,5
sep.	11 859,9	11 250,0	609,9	960,6	919,1	41,5	–	–
oct.	12 218,3	11 598,4	620,0	849,5	809,1	40,4	–	–
nov.	11 878,2	11 288,6	589,6	815,4	788,6	26,8	–	–
dec.	12 662,0	12 037,7	624,3	843,6	781,3	62,3	–	–
2010 ian.	12 160,9	11 606,9	554,0	781,0	719,5	61,4	–	–
feb.	11 694,9	11 080,6	614,3	868,4	804,8	63,6	–	–
mar.	11 289,3	10 643,3	646,0	836,3	781,8	54,5	–	–
apr.	10 842,1	10 193,6	648,6	828,5	774,0	54,4	–	264,0

Perioada	DEPOZITE INSTITUȚII FINANCIARE NEMONETARE											
	Total	Depozite overnight				Depozite la termen						
		Total	în lei	în euro	în alte valute	Total	în lei		în euro		Total	cu scadența până la 1 an inclusiv
						cu scadența până la 1 an inclusiv	cu scadența mai mare de 1 an		cu scadența până la 1 an inclusiv	cu scadența mai mare de 1 an		
2009 apr.	10 036,6	2 060,1	1 289,0	739,4	31,7	7 964,9	5 123,8	4 654,0	469,8	2 780,7	2 661,5	119,2
mai	10 184,1	2 093,2	1 377,0	681,7	34,4	8 079,6	5 131,6	4 684,5	447,0	2 882,8	2 764,9	117,9
iun.	11 024,1	2 286,0	1 384,7	865,9	35,4	8 725,6	5 526,6	5 001,4	525,2	3 135,4	3 016,6	118,8
iul.	10 721,9	2 093,7	1 256,4	802,3	35,1	8 625,6	5 531,3	5 062,7	468,6	3 036,6	2 917,3	119,3
aug.	10 961,9	2 042,7	1 293,5	706,6	42,6	8 919,1	5 435,7	4 960,9	474,8	3 416,8	3 307,1	109,7
sep.	11 415,4	2 200,2	1 371,7	795,8	32,6	9 215,2	5 281,2	4 798,6	482,6	3 866,6	3 759,5	107,1
oct.	11 374,2	1 827,8	1 254,3	540,8	32,7	9 546,4	5 316,7	4 826,1	490,5	4 161,6	4 053,9	107,7
nov.	11 931,1	1 813,1	1 132,6	638,6	41,9	10 118,0	5 767,5	5 269,5	498,0	4 300,0	4 193,9	106,1
dec.	12 376,9	2 009,2	1 354,6	624,4	30,2	10 367,7	5 645,0	5 127,7	517,3	4 668,8	4 564,7	104,0
2010 ian.	12 076,4	1 873,2	1 274,3	555,7	43,2	10 203,1	5 974,3	5 407,7	566,5	4 189,4	3 982,1	207,3
feb.	11 876,5	1 946,2	1 215,3	691,7	39,2	9 930,2	6 201,3	5 623,4	577,9	3 693,5	3 330,7	362,9
mar.	12 307,9	2 578,2	1 181,7	1 370,8	25,7	9 688,7	6 931,1	6 392,2	538,8	2 708,8	2 354,1	354,7
apr.	11 267,4	1 786,0	1 206,1	556,8	23,1	9 435,9	6 602,7	5 946,8	655,9	2 784,0	2 433,7	350,4

Perioada	DEPOZITE INSTITUȚII FINANCIARE NEMONETARE (continuare)					DEPOZITE ADMINISTRAȚIE PUBLICĂ				TOTAL DEPOZITE NEREZI- DENȚI
	Depozite la termen (continuare)			Depozite rambur- sabile după notificare	Împrumu- turi din opera- țiuni repo	Total	Adminis- trația centrală	Adminis- trația locală	Adminis- trația sistemelor de asigurări sociale	
	în alte valute		Total							
	cu scadența până la 1 an inclusiv	cu scadența mai mare de 1 an								
2009 apr.	60,4	48,5	11,9	–	11,6	18 669,0	16 962,4	1 703,9	2,6	110 241,2
mai	65,3	54,4	10,9	–	11,3	16 172,7	14 460,1	1 710,6	2,0	124 378,7
iun.	63,7	53,0	10,7	–	12,4	14 418,2	12 790,0	1 626,0	2,2	124 707,0
iul.	57,7	49,9	7,8	–	2,6	27 676,2	26 066,2	1 607,7	2,4	122 954,9
aug.	66,7	59,2	7,4	–	–	25 250,2	23 880,4	1 367,4	2,4	123 092,1
sep.	67,4	60,4	7,0	–	–	26 121,6	24 787,2	1 332,0	2,4	128 443,5
oct.	68,1	61,4	6,7	–	–	22 336,1	21 033,4	1 300,1	2,5	127 460,6
nov.	50,5	47,7	2,8	–	–	26 317,8	25 001,1	1 314,2	2,6	126 549,1
dec.	54,0	51,3	2,7	–	–	21 130,1	20 063,2	1 064,6	2,3	124 550,3
2010 ian.	39,5	37,0	2,5	–	–	24 692,8	23 654,9	1 035,4	2,5	121 979,9
feb.	35,4	33,1	2,3	–	–	25 881,2	24 843,0	1 035,8	2,3	125 510,1
mar.	48,8	46,6	2,1	–	41,0	30 526,9	28 985,4	1 539,2	2,3	127 265,7
apr.	49,2	47,3	1,9	–	45,5	30 511,7	28 890,9	1 618,7	2,1	128 571,5

7.4. Creditul intern

(milioane lei; sfârșitul perioadei)

Perioada	Total	Total	CREDIT NEGUVERNAMENTAL									
			Total	în lei								
				pe termen scurt			pe termen mediu			pe termen lung		
				Total, din care:	societăți nefinan- ciare	gospo- dării ale popu- lației	Total, din care:	societăți nefinan- ciare	gospo- dării ale popu- lației	Total, din care:	societăți nefinan- ciare	gospo- dării ale popu- lației
2006 dec.	95 924,3	92 378,5	48 637,3	17 463,2	14 920,1	2 264,2	14 015,3	5 430,4	8 233,4	17 158,8	3 500,9	12 587,3
2007 ian.	99 594,7	92 494,9	47 588,6	14 703,9	12 553,3	1 766,0	16 969,9	7 174,5	9 049,8	15 914,9	2 938,6	12 909,2
feb.	101 206,9	95 481,7	49 465,6	16 073,4	13 519,0	2 099,4	16 961,2	7 465,0	8 736,3	16 431,1	3 109,6	13 248,7
mar.	105 578,8	98 964,2	51 021,6	16 417,7	14 015,6	2 264,7	17 244,4	8 007,5	8 804,7	17 359,6	3 385,9	13 899,3
apr.	110 220,6	102 606,1	53 010,5	17 018,9	14 516,3	2 317,0	17 687,5	8 316,4	8 899,8	18 304,2	3 659,8	14 561,2
mai	114 321,8	106 499,9	55 336,6	17 780,3	15 154,5	2 444,5	17 763,6	8 471,8	8 801,5	19 792,7	4 005,9	15 700,4
iun.	117 425,0	109 031,3	57 189,7	18 374,3	15 610,5	2 532,9	17 931,9	8 535,2	8 863,6	20 883,5	4 309,7	16 488,1
iul.	122 742,3	114 661,5	58 821,2	18 807,1	15 760,1	2 782,2	18 028,4	8 606,5	8 862,6	21 985,7	4 644,3	17 254,0
aug.	130 482,5	122 095,8	60 253,7	18 623,5	15 359,0	2 934,0	18 461,3	8 914,5	8 982,6	23 168,9	4 956,5	18 110,5
sep.	137 710,8	129 062,2	62 649,1	19 531,3	16 150,9	3 068,0	18 786,0	9 165,6	9 017,8	24 331,8	5 295,8	18 922,0
oct.	142 198,9	133 319,6	64 689,8	20 205,0	16 304,3	3 228,0	18 874,3	9 179,3	9 087,8	25 610,5	5 723,2	19 763,8
nov.	150 491,4	141 117,6	66 272,2	20 524,8	16 556,6	3 296,0	19 002,0	9 317,6	9 083,6	26 745,3	6 076,6	20 545,8
dec.	157 751,3	148 180,7	67 713,0	20 804,4	16 723,6	3 327,0	19 109,5	9 378,4	9 049,6	27 799,1	6 474,8	21 196,2
2008 ian.	163 879,1	154 267,5	69 349,9	21 679,0	17 589,8	3 381,5	19 297,1	9 677,5	8 945,2	28 373,8	6 624,7	21 617,5
feb.	168 601,3	158 340,9	71 427,6	21 931,3	17 734,8	3 415,6	19 855,2	10 264,2	8 911,6	29 641,0	7 048,1	22 451,3
mar.	174 736,3	164 606,8	74 105,6	23 398,1	19 037,3	3 572,1	19 928,5	10 309,8	8 926,5	30 779,0	7 420,6	23 213,4
apr.	178 799,8	168 734,1	76 591,9	24 261,3	19 867,7	3 665,6	20 368,0	10 731,6	8 957,1	31 962,7	7 824,5	23 986,1
mai	182 458,5	171 834,3	78 391,9	24 874,1	20 248,0	3 859,5	20 620,1	10 966,1	8 979,5	32 897,8	8 225,5	24 519,1
iun.	189 246,2	178 180,3	80 043,9	25 183,8	20 780,1	3 527,3	21 113,0	10 869,9	9 428,2	33 747,1	8 401,3	25 089,4
iul.	189 915,4	178 692,2	81 988,9	25 718,5	21 078,0	3 706,4	21 398,8	10 813,7	9 748,9	34 871,5	8 765,3	25 842,6
aug.	194 993,1	183 629,9	83 498,0	26 161,1	21 273,9	3 937,8	21 638,2	11 003,1	9 810,2	35 698,6	8 921,0	26 501,3
sep.	205 695,8	194 174,1	85 318,5	26 775,7	21 783,1	4 064,3	22 036,2	11 304,6	9 948,6	36 506,6	9 197,3	27 003,7
oct.	205 070,3	193 063,6	85 852,8	26 909,8	21 932,7	4 191,9	22 095,8	11 360,4	9 932,6	36 847,3	9 199,4	27 253,4
nov.	208 235,0	195 131,0	85 504,1	26 481,5	21 584,0	4 219,1	22 263,4	11 637,2	9 891,8	36 759,2	9 203,0	27 188,7
dec.	215 260,9	198 055,7	83 643,2	25 473,7	20 529,0	4 254,4	21 805,8	11 261,6	9 765,1	36 363,7	9 079,5	26 921,4
2009 ian.	228 260,0	206 435,7	83 767,7	26 143,4	21 169,1	4 293,1	21 664,8	11 304,6	9 620,1	35 959,5	9 027,4	26 672,8
feb.	231 721,7	206 890,1	83 753,7	26 532,3	21 531,8	4 315,5	21 427,9	11 197,3	9 513,9	35 793,4	9 008,5	26 554,2
mar.	231 924,9	202 617,0	83 033,6	26 369,6	21 294,1	4 392,9	21 193,2	10 946,7	9 372,7	35 470,8	8 919,7	26 325,8
apr.	232 329,8	200 553,8	82 602,4	26 502,3	21 403,9	4 452,0	20 782,7	10 623,7	9 305,7	35 317,4	8 840,3	26 259,9
mai	232 266,4	199 079,5	81 925,1	25 779,0	21 048,6	4 219,9	20 970,3	10 523,4	9 650,8	35 175,8	8 797,0	26 164,1
iun.	234 796,5	198 056,3	80 929,0	25 318,7	20 564,6	4 249,8	20 949,0	10 561,3	9 603,4	34 661,2	8 699,1	25 753,5
iul.	242 891,6	197 904,9	79 924,1	24 909,6	20 110,5	4 306,2	20 394,4	10 365,3	9 426,6	34 620,1	8 609,3	25 765,8
aug.	243 380,1	198 682,8	79 744,6	25 036,7	20 179,5	4 415,8	20 262,0	10 304,9	9 364,9	34 445,9	8 552,4	25 667,4
sep.	241 918,5	198 914,7	80 150,9	25 693,6	20 746,5	4 523,5	20 151,2	10 202,3	9 326,9	34 306,2	8 440,7	25 548,7
oct.	241 056,8	201 214,4	79 782,7	25 632,6	20 604,8	4 492,2	19 861,3	10 083,6	9 246,9	34 288,9	8 494,7	25 460,0
nov.	248 191,7	200 853,7	79 914,2	26 139,6	21 170,0	4 450,6	19 707,6	9 986,1	9 196,7	34 067,0	8 405,5	25 338,2
dec.	246 697,9	199 887,1	79 711,7	26 074,7	20 817,5	4 552,8	19 558,3	9 994,2	9 051,8	34 078,7	8 404,5	25 205,9
2010 ian.	248 855,2	199 285,0	80 273,2	26 967,4	21 756,4	4 568,9	19 486,0	10 070,0	8 918,3	33 819,8	8 282,8	25 037,4
feb.	250 093,9	199 167,1	79 503,8	26 994,5	21 924,8	4 407,4	19 224,0	9 920,6	8 792,4	33 285,4	8 205,8	24 673,5
mar.	250 121,3	199 404,1	78 936,2	26 445,2	21 487,9	4 514,1	19 257,8	9 771,1	8 836,2	33 233,1	8 275,4	24 554,5
apr.	252 591,2	200 322,4	78 185,5	26 013,4	21 092,8	4 458,1	19 153,5	9 503,9	9 008,4	33 018,6	8 235,9	24 387,2

Perioada	CREDIT NEGUVERNAMENTAL (continuare)										GUVERNAMENTAL*
	Total	pe termen scurt			pe termen mediu			pe termen lung			
		Total, din care:	societăți nefinan- ciare	gospo- dării ale popu- lației	Total, din care:	societăți nefinan- ciare	gospo- dării ale popu- lației	Total, din care:	societăți nefinan- ciare	gospo- dării ale popu- lației	
2006 dec.	43 741,2	11 702,4	10 556,2	741,1	11 563,1	8 409,8	2 449,2	20 475,7	6 876,3	12 996,0	3 545,8
2007 ian.	44 906,3	10 207,7	9 817,0	238,7	11 708,6	8 101,4	2 217,6	22 990,0	8 227,0	14 059,6	7 099,8
feb.	46 016,1	10 421,8	9 931,1	318,2	11 748,9	8 094,5	2 195,3	23 845,4	8 412,4	14 777,5	5 725,2
mar.	47 942,5	10 642,5	10 048,6	303,1	12 064,1	8 404,4	2 231,9	25 235,9	8 821,6	15 747,6	6 614,6
apr.	49 595,6	11 014,0	10 370,2	311,0	12 134,1	8 691,1	2 019,2	26 447,5	9 127,5	16 652,4	7 614,5
mai	51 163,4	11 095,5	10 441,2	316,0	12 574,7	9 112,5	2 113,5	27 493,2	9 510,1	17 465,9	7 821,9
iun.	51 841,7	11 044,5	10 406,2	317,5	12 068,9	8 827,6	2 116,4	28 728,3	9 547,1	18 679,1	8 393,7
iul.	55 840,3	11 476,1	10 816,2	331,9	12 720,5	9 390,9	2 189,0	31 643,7	9 998,5	21 124,4	8 080,9
aug.	61 842,1	12 434,9	11 740,6	360,4	13 708,7	10 181,5	2 321,8	35 698,5	10 837,4	24 315,0	8 386,7
sep.	66 413,1	13 367,8	12 580,8	426,3	14 217,9	10 710,3	2 316,0	38 827,5	11 543,0	26 728,0	8 648,6
oct.	68 629,7	13 580,9	12 750,9	425,8	14 073,1	10 498,7	2 350,8	40 975,8	11 988,2	28 401,6	8 879,3
nov.	74 845,4	14 312,2	13 477,2	494,1	15 006,7	11 342,0	2 509,0	45 526,5	13 028,4	31 888,1	9 373,8
dec.	80 467,8	14 707,7	13 747,3	583,1	16 214,2	12 388,1	2 624,9	49 545,8	14 243,2	34 727,0	9 570,6
2008 ian.	84 917,6	15 178,9	14 215,7	593,5	17 201,8	13 251,4	2 720,3	52 536,9	15 049,3	36 888,0	9 611,6
feb.	86 913,3	15 210,6	14 219,4	593,2	17 131,9	13 253,6	2 665,8	54 570,8	15 311,4	38 635,6	10 260,4
mar.	90 501,1	16 016,3	14 938,9	664,2	17 532,5	13 648,0	2 694,4	56 952,3	15 738,2	40 571,4	10 129,5
apr.	92 142,1	16 164,9	15 026,2	722,7	17 586,9	13 777,1	2 663,9	58 390,4	16 014,1	41 739,7	10 065,7
mai	93 442,4	16 532,9	15 310,4	791,6	17 536,4	13 742,1	2 655,1	59 373,1	16 281,4	42 446,7	10 624,1
iun.	98 136,3	17 374,1	16 112,3	775,8	18 220,4	14 184,9	2 826,3	62 541,8	16 552,4	45 271,1	11 065,9
iul.	96 703,4	16 742,4	15 507,7	757,7	17 712,9	13 753,2	2 789,6	62 248,1	16 565,2	44 977,5	11 223,1
aug.	100 131,9	17 539,9	16 298,1	750,4	18 145,5	14 074,3	2 890,9	64 446,6	17 052,0	46 667,8	11 363,2
sep.	108 855,6	19 444,4	18 130,1	779,3	19 652,5	15 221,4	3 178,2	69 758,8	17 944,5	51 073,3	11 521,6
oct.	107 210,8	19 465,0	18 335,1	742,3	19 159,1	14 944,8	3 005,1	68 586,8	17 256,7	50 639,8	12 006,7
nov.	109 626,9	19 973,6	18 868,1	709,8	19 566,4	15 262,2	3 059,0	70 086,9	17 634,6	51 756,8	13 104,0
dec.	114 412,5	20 169,2	19 092,6	685,5	20 560,8	16 052,4	3 177,9	73 682,5	18 514,3	54 400,3	17 205,2
2009 ian.	122 668,0	21 694,7	20 549,4	728,9	21 950,0	17 182,4	3 382,1	79 023,3	19 928,1	58 278,4	21 824,3
feb.	123 136,4	21 936,5	20 769,5	752,8	21 855,0	17 186,1	3 357,2	79 344,9	20 164,6	58 395,5	24 831,6
mar.	119 583,5	21 122,1	20 042,7	722,4	20 817,6	16 309,6	3 259,7	77 643,8	19 735,5	57 153,2	29 307,9
apr.	117 951,4	21 213,4	20 171,1	700,4	20 193,2	15 798,1	3 203,8	76 544,9	19 539,2	56 254,5	31 776,0
mai	117 154,5	20 810,2	19 813,4	663,5	20 037,0	15 707,9	3 182,8	76 307,3	19 548,5	56 019,1	33 186,9
iun.	117 127,4	20 282,9	19 317,4	635,6	20 256,7	15 956,8	3 189,4	76 587,8	19 706,9	56 155,4	36 740,2
iul.	117 980,8	20 212,7	19 257,5	620,1	20 468,1	16 265,1	3 173,7	77 300,0	20 421,6	56 161,1	44 986,7
aug.	118 938,2	20 166,3	19 213,9	628,5	20 946,9	16 806,2	3 152,8	77 824,9	20 787,5	56 342,1	44 697,3
sep.	118 763,7	19 850,2	18 878,2	649,8	20 969,4	16 966,3	3 060,8	77 944,2	20 930,3	56 345,3	43 003,8
oct.	121 431,6	20 299,0	19 282,8	689,7	21 357,5	17 347,6	3 087,1	79 775,2	21 103,5	57 952,2	39 842,5
nov.	120 939,5	20 041,4	18 968,1	715,5	20 934,9	17 007,2	3 111,8	79 963,2	21 473,3	57 786,3	47 338,0
dec.	120 175,4	19 791,6	18 625,9	819,9	20 436,0	16 620,8	3 054,0	79 947,8	21 731,3	57 533,7	46 810,8
2010 ian.	119 011,8	19 444,1	18 371,8	762,7	20 659,8	16 830,1	2 983,0	78 907,9	21 861,6	56 268,9	49 570,2
feb.	119 663,2	20 069,9	18 840,6	828,2	20 860,2	17 130,5	2 910,1	78 733,1	21 779,3	56 290,2	50 926,8
mar.	120 467,9	20 486,7	19 302,2	809,8	20 027,1	16 331,0	2 904,4	79 954,1	22 530,0	56 781,3	50 717,2
apr.	122 136,9	20 983,4	19 789,8	812,9	20 239,5	16 521,9	2 949,2	80 914,0	22 686,0	57 607,2	52 268,8

*) inclusiv titlurile de valoare negociabile.

Notă: Începând cu luna ianuarie 2007 indicatorii monetari se determină în baza Normei BNR nr. 13/2006.

Datele statistice pentru decembrie 2006 sunt retratate pentru a se asigura comparabilitatea.

7.5. Creditul acordat gospodăriilor populației

(milioane lei; sfârșitul perioadei)

Perioada	Total	în funcție de valută			în funcție de destinație și valută			
		în lei	în euro	în alte valute	Credite pentru consum			
					Total	în lei	în euro	în alte valute
2009 apr.	100 176,3	40 017,6	47 493,5	12 665,2	73 924,7	36 973,8	29 103,9	7 847,0
mai	99 900,0	40 034,7	47 328,2	12 537,2	74 330,7	37 114,4	29 030,7	8 185,6
iun.	99 587,1	39 606,7	47 511,1	12 469,3	73 901,0	36 721,7	29 042,3	8 137,0
iul.	99 453,5	39 498,5	47 569,1	12 385,8	73 747,0	36 633,6	29 034,7	8 078,7
aug.	99 571,5	39 448,1	47 647,1	12 476,2	73 738,5	36 599,7	28 999,6	8 139,1
sep.	99 455,0	39 399,0	47 644,0	12 412,0	73 453,7	36 572,2	28 780,5	8 101,0
oct.	100 928,1	39 199,1	49 108,3	12 620,7	73 833,8	36 362,4	29 244,8	8 226,5
nov.	100 599,2	38 985,5	49 160,5	12 453,2	73 534,5	36 275,2	29 127,9	8 131,3
dec.	100 218,0	38 810,4	48 948,1	12 459,5	72 815,1	36 029,5	28 654,7	8 131,0
2010 ian.	98 539,1	38 524,5	47 771,2	12 243,4	71 428,9	35 711,0	27 730,9	7 987,0
feb.	97 901,8	37 873,3	47 842,5	12 186,0	70 617,1	35 162,2	27 511,4	7 943,6
mar.	98 400,3	37 904,8	48 117,9	12 377,6	70 612,4	35 197,4	27 346,0	8 069,1
apr.	99 222,9	37 853,7	48 802,4	12 566,8	70 987,0	35 179,0	27 572,7	8 235,3

Perioada	în funcție de destinație și valută (continuare)							
	Total	Credite pentru locuințe			Total	Credite pentru alte scopuri		
în lei		în euro	în alte valute	în lei		în euro	în alte valute	
2009 apr.	21 506,9	1 658,0	16 582,4	3 266,5	4 744,7	1 385,7	1 807,3	1 551,7
mai	22 133,0	1 738,9	16 665,7	3 728,4	3 436,3	1 181,4	1 631,8	623,1
iun.	22 283,7	1 739,1	16 832,3	3 712,2	3 402,3	1 145,9	1 636,4	620,0
iul.	22 321,3	1 737,6	16 893,4	3 690,3	3 385,2	1 127,3	1 641,0	616,9
aug.	22 456,1	1 734,5	17 004,2	3 717,5	3 376,9	1 114,0	1 643,2	619,7
sep.	22 641,4	1 725,7	17 221,8	3 693,9	3 359,8	1 101,1	1 641,7	617,0
oct.	23 655,3	1 727,9	18 162,6	3 764,9	3 439,0	1 108,7	1 701,0	629,3
nov.	23 988,4	1 711,8	18 577,8	3 698,8	3 076,4	998,5	1 454,8	623,1
dec.	24 245,8	1 704,4	18 834,5	3 706,9	3 157,1	1 076,6	1 459,0	621,6
2010 ian.	23 975,8	1 700,2	18 630,0	3 645,6	3 134,5	1 113,3	1 410,3	610,9
feb.	24 246,1	1 693,5	18 918,2	3 634,4	3 038,6	1 017,7	1 413,0	608,0
mar.	24 708,1	1 679,8	19 338,6	3 689,6	3 079,8	1 027,7	1 433,3	618,8
apr.	25 160,2	1 667,0	19 802,1	3 691,1	3 075,7	1 007,7	1 427,6	640,3

7.6. Creditul acordat societăților nefinanciare, instituțiilor financiare nemonetare, administrației publice și nerezidenților

(milioane lei; sfârșitul perioadei)

Perioada	CREDITE ACORDATE SOCIETĂȚILOR NEFINANCIARE												
	Total	Credite în lei				Credite în euro				Credite în alte valute			
		Total	cu scadența			Total	cu scadența			Total	cu scadența		
			până la 1 an inclusiv	mai mare de 1 an și până la 5 ani inclusiv	mai mare de 5 ani		până la 1 an inclusiv	mai mare de 1 an și până la 5 ani inclusiv	mai mare de 5 ani		până la 1 an inclusiv	mai mare de 1 an și până la 5 ani inclusiv	mai mare de 5 ani
2009 apr.	96 376,3	40 867,9	21 403,9	10 623,7	8 840,3	51 001,9	17 673,4	14 719,5	18 609,0	4 506,5	2 497,7	1 078,7	930,1
mai	95 438,8	40 369,0	21 048,6	10 523,4	8 797,0	50 881,7	17 495,0	14 728,7	18 658,1	4 188,1	2 318,4	979,2	890,4
iun.	94 806,1	39 825,0	20 564,6	10 561,3	8 699,1	50 881,6	17 152,0	14 902,1	18 827,6	4 099,4	2 165,4	1 054,7	879,3
iul.	95 029,4	39 085,1	20 110,5	10 365,3	8 609,3	51 884,8	17 163,4	15 153,3	19 568,1	4 059,5	2 094,1	1 111,9	853,5
aug.	95 844,5	39 036,9	20 179,5	10 304,9	8 552,4	52 923,3	17 200,5	15 782,5	19 940,3	3 884,3	2 013,4	1 023,7	847,2
sep.	96 164,2	39 389,5	20 746,5	10 202,3	8 440,7	53 077,4	16 943,4	16 112,3	20 021,7	3 697,4	1 934,8	854,0	908,6
oct.	96 916,9	39 183,0	20 604,8	10 083,6	8 494,7	54 115,1	17 436,2	16 487,3	20 191,6	3 618,8	1 846,6	860,3	911,9
nov.	97 010,3	39 561,7	21 170,0	9 986,1	8 405,5	53 942,5	17 224,4	16 143,4	20 574,8	3 506,1	1 743,7	863,9	898,5
dec.	96 194,3	39 216,3	20 817,5	9 994,2	8 404,5	53 305,1	16 697,3	15 810,9	20 797,0	3 672,9	1 928,6	809,9	934,3
2010 ian.	97 172,6	40 109,2	21 756,4	10 070,0	8 282,8	53 271,5	16 427,7	15 891,6	20 952,2	3 792,0	1 944,1	938,5	909,4
feb.	97 801,6	40 051,2	21 924,8	9 920,6	8 205,8	53 898,5	16 801,8	16 150,0	20 946,7	3 851,9	2 038,7	980,5	832,7
mar.	97 697,4	39 534,3	21 487,9	9 771,1	8 275,4	54 204,0	17 035,7	15 457,5	21 710,9	3 959,1	2 266,5	873,5	819,1
apr.	97 830,3	38 832,6	21 092,8	9 503,9	8 235,9	55 130,4	17 576,5	15 690,8	21 863,1	3 867,2	2 213,3	831,0	822,9

Perioada	CREDITE ACORDATE INSTITUȚIILOR FINANCIARE NEMONETARE					CREDITE ACORDATE ADMINISTRAȚIEI PUBLICE				CREDITE ACORDATE NEREZIDENȚILOR
	Total	Societăți de asigurări		Alți intermediari financiari*		Total	Administrația centrală	Administrația locală	Administrația sistemelor de asigurări sociale	
		Total, din care:	cu scadența până la 1 an inclusiv	Total, din care:	cu scadența până la 1 an inclusiv					
2009 apr.	4 001,2	141,7	117,2	3 859,5	871,0	5 047,7	988,2	4 059,5	0,1	28 484,9
mai	3 740,7	45,6	21,2	3 695,0	822,7	5 092,5	1 006,6	4 085,8	0,1	41 556,4
iun.	3 663,2	60,5	36,2	3 602,7	798,0	5 276,6	1 129,3	4 147,2	0,1	38 814,5
iul.	3 422,0	64,4	40,0	3 357,7	788,1	10 038,3	5 718,2	4 320,1	0,1	43 160,8
aug.	3 266,9	67,6	43,4	3 199,3	721,9	10 015,6	5 628,2	4 387,3	0,1	39 839,5
sep.	3 295,5	57,0	33,0	3 238,5	713,0	10 628,4	6 205,8	4 422,5	0,1	38 345,4
oct.	3 369,4	66,4	31,2	3 303,0	830,9	11 123,5	6 331,9	4 791,5	0,1	47 678,9
nov.	3 244,1	70,0	27,0	3 174,1	849,7	11 252,9	6 400,8	4 852,0	0,1	51 415,8
dec.	3 474,8	69,7	17,0	3 405,1	1 033,2	11 310,3	6 330,7	4 979,5	0,1	59 866,5
2010 ian.	3 573,2	89,6	1,3	3 483,6	950,5	11 293,3	6 326,0	4 967,3	0,1	54 838,0
feb.	3 463,6	87,3	1,3	3 376,3	1 062,1	11 327,8	6 355,7	4 972,1	0,1	59 039,3
mar.	3 306,3	83,9	1,4	3 222,4	816,6	11 317,6	6 291,0	5 026,6	0,0	68 239,6
apr.	3 269,2	81,6	1,5	3 187,6	841,8	11 388,5	6 336,6	5 051,9	0,0	48 944,3

*) Include și auxiliarii financiari.

8. ACTIVELE ȘI PASIVELE FONDURILOR DE INVESTIȚII**8.1. Structura bilanțieră****8.1.1. Fonduri de piață monetară (FPM)**

(milioane lei; sfârșitul perioadei)

Perioada	Total active/ pasive	Active					Pasive	
		Creanțe din depozite și credite	Titluri de valoare, altele decât acțiunile	Acțiuni și alte participații de capital (exclusiv acțiuni/ unități de fond ale FI și FPM)	Acțiuni/ unități de fond ale FI și FPM	Alte active	Acțiuni/ unități de fond ale FI	
2008 dec.	353,1	226,3	121,2	–	–	5,6	353,1	
2009 ian.	381,5	258,2	120,0	–	–	3,3	381,5	
feb.	441,0	298,4	135,3	–	–	7,4	441,0	
mar.	477,9	316,7	146,6	–	–	7,6	477,9	
apr.	670,9	461,9	190,5	–	–	11,4	670,9	
mai	837,8	603,1	211,1	–	–	16,3	837,8	
iun.	1 004,7	761,3	218,2	–	–	14,9	1 004,7	
iul.	1 215,5	870,8	307,0	–	–	27,2	1 215,5	
aug.	1 393,0	931,4	408,1	–	–	37,9	1 393,0	
sep.	1 495,7	983,6	451,9	–	–	44,3	1 495,7	
oct.	1 606,1	1 028,6	522,5	–	–	38,3	1 606,1	
nov.	1 674,7	1 021,4	566,5	–	–	61,3	1 674,7	
dec.	1 796,4	1 082,9	616,9	–	–	56,1	1 796,4	
2010 ian.	1 989,8	1 192,5	686,9	–	–	65,4	1 989,8	
feb.	2 119,7	1 269,5	736,8	–	–	68,5	2 119,7	
mar.	2 433,0	1 576,5	744,7	–	–	66,2	2 433,0	
apr.	2 608,9	1 694,0	828,8	–	–	44,4	2 608,9	

Notă: Datele sunt raportate în baza Regulamentului (CE) nr. 2423/2001 al Băncii Centrale Europene din 22 noiembrie 2001 privind bilanțul consolidat al sectorului instituțiilor financiare monetare (BCE/2001/13). Lista fondurilor de piață monetară în scopurile statisticilor elaborate în baza acestui Regulament se găsește la adresa <http://www.bnr.ro/Ghid-privind-statistica-monetara-3257.aspx>.

8.1.2. Fonduri de investiții, altele decât fondurile de piață monetară (FI)

(milioane lei; sfârșitul perioadei)

Perioada	Total active/ pasive	Active						Pasive, din care: Acțiuni/ unități de fond ale FI
		Creanțe din depozite și credite	Titluri de valoare, altele decât acțiunile	Acțiuni și alte participații de capital (exclusiv acțiuni/ unități de fond ale FI și FPM)	Acțiuni/ unități de fond ale FI și FPM	Active nefinanciare	Alte active	
2008 dec.	6 914,2	426,3	347,8	5 912,4	85,4	77,9	64,4	6 614,4
2009 ian.	6 580,3	438,9	344,5	5 586,9	76,0	66,5	67,5	6 278,7
feb.	6 172,7	466,6	324,7	5 176,9	66,7	69,0	68,8	5 876,0
mar.	6 004,1	453,7	351,9	4 954,1	83,4	69,7	91,2	5 706,8
apr.	6 662,4	537,5	342,3	5 461,0	124,3	72,6	124,6	6 389,2
mai	7 261,3	757,6	346,7	5 784,3	121,3	74,8	176,5	6 864,3
iun.	7 285,9	981,1	367,2	5 623,7	141,9	74,7	97,2	6 859,2
iul.	7 481,9	1 006,2	358,6	5 770,0	152,8	65,2	129,0	7 084,4
aug.	8 016,9	1 010,7	412,4	6 208,4	176,6	65,0	143,8	7 628,3
sep.	8 471,2	1 059,1	495,7	6 498,8	220,2	64,8	132,6	8 104,0
oct.	9 128,0	1 045,2	609,7	7 074,6	202,1	64,7	131,8	8 790,7
nov.	9 366,3	1 054,3	781,6	7 081,9	240,8	64,8	142,9	9 042,8
dec.	9 661,9	1 158,1	884,2	7 171,0	250,3	65,6	132,7	9 333,8
2010 ian.	9 920,7	1 138,8	950,5	7 348,2	282,3	65,2	135,7	9 594,9
feb.	10 135,8	1 182,7	1 009,2	7 453,9	300,1	65,2	124,8	9 779,8
mar.	10 489,9	1 268,7	958,0	7 725,4	349,0	65,1	123,7	10 138,1
apr.	10 838,6	1 315,0	1 009,2	7 990,7	327,0	64,9	131,9	10 498,2

Notă: Datele sunt raportate în baza Regulamentului (CE) nr. 958/2007 al Băncii Centrale Europene din 27 iulie 2007 privind statisticile referitoare la activele și pasivele fondurilor de investiții (BCE/2007/8).

8.2. Titluri de valoare deținute, altele decât acțiunile

8.2.1. Fonduri de piață monetară (FPM)

(milioane lei; sfârșitul perioadei)

Perioada	Denominate în lei							Denominate în euro					
	Total, din care:	cu scadența inițială ≤ 1 an						Total, din care:	cu scadența inițială ≤ 1 an				
		Total	rezidenți		nerezidenți		Total		rezidenți		nerezidenți		
	din care:	Total	Instituții financiare monetare	Adminis- trația publică	Total	Zona euro	din care:	Total	Instituții financiare monetare	Adminis- trația publică	Total	Instituții financiare monetare	Adminis- trația publică
2008 dec.	121,2	121,2	99,1	-	99,1	22,1	22,1	-	-	-	-	-	-
2009 ian.	120,0	120,0	88,6	-	88,6	31,3	31,3	-	-	-	-	-	-
feb.	135,3	135,3	84,6	-	84,6	50,7	50,7	-	-	-	-	-	-
mar.	146,6	146,6	78,7	-	78,7	67,9	60,0	-	-	-	-	-	-
apr.	188,5	188,5	55,0	-	55,0	133,5	117,9	2,0	2,0	2,0	-	-	2,0
mai	204,8	204,8	74,5	-	74,5	130,3	104,6	6,4	6,4	6,4	-	-	6,4
iun.	207,6	207,6	67,0	-	67,0	140,6	114,9	10,6	10,6	10,6	-	-	10,6
iul.	296,3	296,3	165,2	-	165,2	131,1	112,3	10,7	10,7	10,7	-	-	10,7
aug.	397,3	397,3	225,1	-	225,1	172,2	153,3	10,7	10,7	10,7	-	-	10,7
sep.	432,8	432,8	251,7	-	251,7	181,1	170,1	19,1	19,1	19,1	-	-	19,1
oct.	502,9	502,9	278,3	-	278,3	224,6	213,7	19,6	19,6	19,6	-	-	19,6
nov.	519,7	519,7	291,1	-	291,1	228,7	225,7	46,8	46,8	46,8	-	-	46,8
dec.	598,2	598,2	377,7	-	377,7	220,5	217,5	18,7	18,7	18,7	-	-	18,7
2010 ian.	676,2	676,2	416,0	-	416,0	260,2	248,8	10,7	10,7	10,7	-	-	10,7
feb.	718,5	718,5	399,5	-	399,5	319,0	269,1	18,3	18,3	18,3	-	-	18,3
mar.	725,4	725,4	368,7	-	368,7	356,7	272,1	19,3	19,3	19,3	-	-	19,3
apr.	809,3	809,3	468,0	-	468,0	341,3	256,7	19,5	19,5	19,5	-	-	19,5

Notă: Datele sunt raportate în baza Regulamentului (CE) nr. 2423/2001 al Băncii Centrale Europene din 22 noiembrie 2001 privind bilanțul consolidat al sectorului instituțiilor financiare monetare (BCE/2001/13). Lista fondurilor de piață monetară în scopurile statisticilor elaborate în baza acestui Regulament se găsește la adresa <http://www.bnr.ro/Ghid-privind-statistica-monetara-3257.aspx>.

8.2.2. Fonduri de investiții, altele decât fondurile de piață monetară (FI)

(milioane lei; sfârșitul perioadei)

Perioada	Denominate în lei												
	Total	cu scadența inițială ≤ 1 an						cu scadența inițială > 1 an și ≤ 2 ani					
		Total	rezidenți		nerezidenți		Total	rezidenți		nerezidenți			
	din care:	Total	Instituții financiare monetare	Adminis- trația publică	Total	Zona euro	din care:	Total	Instituții financiare monetare	Adminis- trația publică	Total	Zona euro	
2008 dec.	324,1	45,1	45,1	-	45,1	-	-	28,1	-	-	-	28,1	28,1
2009 ian.	318,1	44,0	44,0	-	44,0	-	-	25,7	-	-	-	25,7	25,7
feb.	297,8	39,4	39,4	-	39,4	-	-	31,9	-	-	-	31,9	31,9
mar.	314,9	38,6	38,6	-	38,6	-	-	43,5	-	-	-	43,5	37,5
apr.	305,7	33,7	33,7	-	33,7	-	-	41,1	-	-	-	41,1	35,0
mai	330,4	48,1	48,1	-	48,1	-	-	41,4	-	-	-	41,4	35,2
iun.	351,2	37,4	37,4	-	37,4	-	-	41,9	-	-	-	41,9	35,6
iul.	350,5	16,4	16,4	-	16,4	-	-	33,6	-	-	-	33,6	27,0
aug.	400,9	14,7	14,7	-	14,7	-	-	33,0	-	-	-	33,0	26,2
sep.	484,3	26,3	26,3	-	26,3	-	-	42,1	-	-	-	42,1	35,3
oct.	588,5	36,0	36,0	-	36,0	-	-	41,5	-	-	-	41,5	34,6
nov.	637,0	48,2	48,2	-	48,2	-	-	38,6	-	-	-	38,6	34,9
dec.	689,5	48,3	48,3	-	48,3	-	-	39,0	-	-	-	39,0	35,2
2010 ian.	727,5	50,0	50,0	-	50,0	-	-	39,0	-	-	-	39,0	35,2
feb.	788,2	43,6	43,6	-	43,6	-	-	37,8	-	-	-	37,8	34,0
mar.	746,3	23,3	23,3	-	23,3	-	-	23,4	-	-	-	23,4	19,6
apr.	803,2	20,4	20,4	-	20,4	-	-	7,0	-	-	-	7,0	3,1

Notă: Datele sunt raportate în baza Regulamentului (CE) nr. 958/2007 al Băncii Centrale Europene din 27 iulie 2007 privind statisticile referitoare la activele și pasivele fondurilor de investiții (BCE/2007/8).

8.2.2. Fonduri de investiții, altele decât fondurile de piață monetară (FI)

(milioane lei; sfârșitul perioadei)

(continuare)

Perioada	Denominate în lei (continuare)						Denominate în euro				
	Total	cu scadența inițială > 2 ani			Total	Zona euro	Total din care:	cu scadența inițială > 2 ani			
		Total din care:	rezidenți	Adminis- trația publică				Total din care:	rezidenți	Adminis- trația publică	
2008 dec.	250,9	193,8	37,4	153,3	57,1	30,2	c	c	c	–	c
2009 ian.	248,4	189,6	44,3	142,1	58,7	30,9	c	c	c	–	c
feb.	226,5	164,3	33,1	128,0	62,1	33,1	c	c	c	–	c
mar.	232,9	164,1	38,2	122,7	68,8	35,6	c	c	c	–	c
apr.	230,9	154,0	37,3	113,4	77,0	36,0	c	c	c	–	c
mai	240,9	124,3	27,8	93,5	116,5	36,3	c	c	c	–	c
iun.	271,9	149,4	28,1	118,2	122,5	41,8	c	c	c	–	c
iul.	300,4	160,8	24,5	133,1	139,7	60,1	c	c	c	–	c
aug.	353,2	195,4	25,9	166,2	157,9	78,0	c	c	c	–	c
sep.	415,8	257,7	27,9	226,5	158,2	80,8	c	c	c	–	c
oct.	511,0	339,2	29,1	306,7	171,8	95,9	21,2	21,2	c	–	c
nov.	550,2	356,4	24,2	328,9	193,8	101,7	144,6	136,0	135,9	–	135,9
dec.	602,2	389,3	45,7	340,3	212,9	116,9	194,7	185,8	185,7	–	185,7
2010 ian.	638,5	401,1	46,1	355,1	237,4	118,2	223,0	201,3	201,2	–	201,2
feb.	706,8	390,0	44,4	345,6	316,8	147,9	221,0	199,3	199,2	–	199,2
mar.	699,6	371,3	44,8	326,5	328,3	161,4	211,8	190,5	190,4	–	190,4
apr.	775,9	441,6	46,3	395,3	334,3	163,0	205,9	192,9	192,8	–	192,8

Notă: Datele sunt raportate în baza Regulamentului (CE) nr. 958/2007 al Băncii Centrale Europene din 27 iulie 2007 privind statisticile referitoare la activele și pasivele fondurilor de investiții (BCE/2007/8).

8.3. Acțiuni și alte participații de capital deținute**8.3.1. Fonduri de piață monetară (FPM)**

(milioane lei; sfârșitul perioadei)

Perioada	Total, din care:	rezidenți	
		Instituții financiare monetare	Auxiliari + Intermediari financieri
2008 dec.	–	–	–
2009 ian.	–	–	–
feb.	–	–	–
mar.	–	–	–
apr.	7,1	–	7,1
mai	7,2	–	7,2
iun.	10,3	–	10,3
iul.	10,4	–	10,4
aug.	15,6	–	15,6
sep.	15,8	–	15,8
oct.	16,7	–	16,7
nov.	25,4	–	25,4
dec.	33,0	–	33,0
2010 ian.	20,6	–	20,6
feb.	20,5	–	20,5
mar.	20,9	–	20,9
apr.	16,8	–	16,8

Notă: Datele sunt raportate în baza Regulamentului (CE) nr. 2423/2001 al Băncii Centrale Europene din 22 noiembrie 2001 privind bilanțul consolidat al sectorului instituții financiare monetare (BCE/2001/13). Lista fondurilor de piață monetară în scopurile statisticilor elaborate în baza acestui Regulament se găsește la adresa <http://www.bnr.ro/Ghid-privind-statistica-monetara-3257.aspx>.

8.3.2. Fonduri de investiții, altele decât fondurile de piață monetară (FI)

(milioane lei; sfârșitul perioadei)

Perioada	Total, din care:	rezidenți				nerezidenți	
		Instituții financiare monetare	Auxiliari + Intermediari financieri	Societăți de asigurare și fonduri de pensii	Societăți nefinanciare	Total, din care:	Zona euro
2008 dec.	5 889,3	3 059,1	69,5	1,7	2 754,9	23,0	22,1
2009 ian.	5 566,6	2 938,4	69,4	1,7	2 550,1	20,3	19,4
feb.	5 160,1	2 568,0	70,0	1,2	2 513,7	16,9	16,0
mar.	4 937,5	2 470,3	73,0	1,2	2 385,8	16,6	15,8
apr.	5 442,4	2 956,9	73,4	1,4	2 403,5	18,7	17,7
mai	5 761,8	3 219,9	74,0	1,5	2 459,3	22,5	21,5
iun.	5 596,0	2 966,2	72,8	2,1	2 549,5	27,8	25,7
iul.	5 738,9	3 073,4	73,8	0,9	2 584,3	31,1	28,7
aug.	6 173,0	3 437,0	74,4	0,9	2 654,1	35,5	33,0
sep.	6 457,8	3 713,6	73,2	0,9	2 663,4	41,0	35,9
oct.	7 030,6	3 896,2	75,5	0,9	3 048,8	44,0	39,2
nov.	7 034,8	4 005,8	76,4	0,9	2 937,7	47,1	40,0
dec.	7 123,5	4 120,8	78,2	0,8	2 904,0	47,6	38,8
2010 ian.	7 300,0	4 263,2	80,5	0,8	2 935,8	48,3	39,3
feb.	7 405,0	4 403,3	81,8	0,8	2 899,5	48,9	40,2
mar.	7 673,8	4 540,0	85,8	0,8	3 027,7	51,5	36,3
apr.	7 935,4	4 616,3	88,4	0,9	3 210,2	55,3	39,9

Notă: Datele sunt raportate în baza Regulamentului (CE) nr. 958/2007 al Băncii Centrale Europene din 27 iulie 2007 privind statisticile referitoare la activele și pasivele fondurilor de investiții (BCE/2007/8).

8.3.2. Fonduri de investiții, altele decât fondurile de piață monetară (FI)

(milioane lei; sfârșitul perioadei)

(continuare)

Perioada	Acțiuni cotate, emise de:							
	Total	reziidenți					nerezidenți	
		Total, din care:	Instituții financiare monetare	Auxiliari + Intermediari financiar	Societăți de asigurare și fonduri de pensii	Societăți nefinanciare	Total, din care:	Zona euro
2008 dec.	3 709,3	3 686,2	1 723,1	0,5	0,4	1 962,3	23,0	22,1
2009 ian.	3 370,2	3 349,9	1 587,9	0,4	0,3	1 761,3	20,3	19,4
feb.	2 968,0	2 951,1	1 217,7	0,3	0,4	1 732,7	16,9	16,0
mar.	2 763,8	2 747,2	1 153,5	0,3	0,4	1 593,0	16,6	15,8
apr.	2 865,2	2 846,5	1 231,8	0,6	0,7	1 613,5	18,7	17,7
mai	3 071,4	3 048,9	1 378,9	0,6	0,6	1 668,8	22,5	21,5
iun.	3 295,6	3 267,8	1 499,4	0,6	1,2	1 766,6	27,8	25,7
iul.	3 436,9	3 405,8	1 602,4	0,8	c	1 802,6	31,1	28,7
aug.	3 882,2	3 846,7	1 974,2	1,2	c	1 871,3	35,5	33,0
sep.	4 196,6	4 155,6	2 271,4	1,8	c	1 882,4	41,0	35,9
oct.	4 739,9	4 695,9	2 429,8	2,3	c	2 263,7	44,0	39,2
nov.	4 746,4	4 699,3	2 541,4	3,2	c	2 154,6	47,1	40,0
dec.	4 833,3	4 785,7	2 652,5	3,4	–	2 129,8	47,6	38,8
2010 ian.	5 029,4	4 981,2	2 812,1	6,4	–	2 162,6	48,3	39,3
feb.	5 082,2	5 033,3	2 903,3	6,7	–	2 123,4	48,9	40,2
mar.	5 303,1	5 251,6	2 992,4	10,2	–	2 249,0	51,5	36,3
apr.	5 556,7	5 501,4	3 038,6	12,5	–	2 450,3	55,3	39,9

Notă: Datele sunt raportate în baza Regulamentului (CE) nr. 958/2007 al Băncii Centrale Europene din 27 iulie 2007 privind statisticile referitoare la activele și pasivele fondurilor de investiții (BCE/2007/8).

8.4. Acțiuni/unități de fond emise - Fonduri de investiții, altele decât fondurile de piață monetară (FI)

(milioane lei; sfârșitul perioadei)

Perioada	reziidenți							nerezidenți	
	Total	Instituții financiare monetare	Auxiliari + Intermediari financiar	Societăți de asigurare și fonduri de pensii	Admi- nistrația publică	Societăți nefinanciare	Gospodăriile populației	Total din care:	Zona euro
2008 dec.	5 193,4	307,3	286,8	98,9	0,05	667,1	3 833,2	1 421,0	862,7
2009 ian.	4 870,4	259,3	257,5	93,6	0,05	623,5	3 636,5	1 408,3	861,0
feb.	4 584,9	244,3	224,7	91,5	0,04	579,2	3 445,1	1 291,1	797,2
mar.	4 465,7	273,6	222,4	93,5	0,03	566,2	3 310,0	1 241,1	776,3
apr.	4 978,7	316,7	286,8	101,7	0,04	591,9	3 681,6	1 410,5	867,9
mai	5 312,9	330,4	312,8	116,4	0,04	634,1	3 919,3	1 551,4	922,4
iun.	5 336,4	329,8	332,7	128,9	0,04	604,6	3 940,4	1 522,8	894,1
iul.	5 525,2	370,8	353,2	142,8	0,04	626,5	4 032,0	1 559,1	913,6
aug.	5 962,0	390,1	374,2	169,2	0,04	665,8	4 362,6	1 666,3	975,3
sep.	6 346,5	408,7	407,1	189,6	0,04	688,3	4 652,9	1 757,5	1 042,5
oct.	6 893,4	382,7	454,8	205,4	0,04	696,3	5 154,2	1 897,3	1 134,3
nov.	7 154,7	412,7	480,1	213,5	1,9	705,8	5 340,7	1 888,1	1 165,4
dec.	7 427,7	411,3	503,7	228,1	1,9	723,5	5 559,4	1 906,1	1 207,1
2010 ian.	7 623,9	437,5	508,1	239,4	1,9	757,8	5 679,2	1 971,0	1 234,1
feb.	7 775,1	456,3	521,3	260,3	1,9	753,7	5 781,6	2 004,7	1 268,4
mar.	8 064,1	452,9	553,0	286,4	2,0	774,3	5 995,5	2 074,0	1 322,1
apr.	8 388,9	423,8	556,4	299,9	2,1	790,9	6 315,8	2 109,3	1 327,6

Notă: Datele sunt raportate în baza Regulamentului (CE) nr. 958/2007 al Băncii Centrale Europene din 27 iulie 2007 privind statisticile referitoare la activele și pasivele fondurilor de investiții (BCE/2007/8).

9. SITUAȚIA ACTIVELOR ȘI PASIVELOR BILANȚIERE ALE INSTITUȚIILOR FINANCIARE NEBANCARE ÎNSCRISE ÎN REGISTRUL GENERAL

9.1. Structura bilanțieră în dinamică

(milioane lei; sfârșitul perioadei)

Perioada	Total active/pasive	Active			Pasive		
		credite acordate	depozite plasate	alte active	capital și rezerve	împrumuturi primite	alte pasive
2008 mar.	34 249,4	28 376,2	1 846,7	4 026,5	3 288,9	28 192,4	2 768,1
iun.	37 246,8	30 772,8	1 963,4	4 510,6	3 746,9	30 093,8	3 406,1
sep.	40 834,7	34 085,6	2 207,1	4 542,0	4 001,2	33 533,7	3 299,7
dec.	44 503,1	36 753,5	3 378,9	4 370,7	4 485,1	36 869,8	3 148,2
2009 mar.	44 109,5	35 566,0	3 927,1	4 616,3	4 936,0	36 070,8	3 102,6
iun.	42 755,8	33 567,6	4 098,3	5 089,8	5 422,7	34 405,3	2 927,9
sep.	41 355,9	31 749,0	4 327,6	5 279,3	5 770,2	32 755,8	2 829,9
dec.	40 633,4	30 373,5	4 873,2	5 386,8	6 256,4	31 607,8	2 769,2

Notă: Datele sunt raportate conform prevederilor Normei BNR nr. 12/2007 privind raportarea statistică a activelor și pasivelor bilanțiere ale instituțiilor financiare nebancale. Datele sunt provizorii, urmând a fi definitive la șase luni de la data raportării.

9.2. Structura bilanțieră la 31 decembrie 2009 pe tipuri de instituții financiare nebancale înscrise în Registrul general

(milioane lei; sfârșitul perioadei)

Secțiunea din Registrul general	Total	Active			Pasive		
		credite acordate	depozite plasate	alte active	capital și rezerve	împrumuturi primite	alte pasive
Total Registrul general, din care:	40 633,4	30 373,5	4 873,2	5 386,8	6 256,4	31 607,8	2 769,2
Credite de consum	450,0	346,6	29,4	74,0	74,7	288,5	86,9
Credite ipotecare și/sau imobiliare	c	c	c	c	c	c	c
Microcreditare	34,5	27,7	4,3	2,6	13,9	19,5	1,2
Finanțarea tranzacțiilor comerciale	c	c	c	c	c	c	c
Factoring	c	c	c	c	c	c	c
Scontare	—	—	—	—	—	—	—
Forfetare	—	—	—	—	—	—	—
Leasing financiar	9 927,8	7 784,8	735,6	1 407,4	1 529,2	7 788,0	610,6
Emitere de garanții și asumare de angajamente, inclusiv garantarea creditului	428,6	4,9	200,8	222,9	157,8	259,6	11,1
Alte forme de finanțare de natura creditului	—	—	—	—	—	—	—
Activități multiple de creditare	29 677,0	22 107,3	3 901,5	3 668,2	4 433,3	23 191,2	2 052,5

Notă: Datele sunt raportate conform prevederilor Normei BNR nr. 12/2007 privind raportarea statistică a activelor și pasivelor bilanțiere ale instituțiilor financiare nebancale. Datele sunt provizorii, urmând a fi definitive la șase luni de la data raportării.

9.3. Credite acordate gospodăriilor populației

(milioane lei; sfârșitul perioadei)

Perioada	Total	Credite în lei	Credite în euro	Credite în alte monede	Credite pentru consum			
					Total	în lei	în euro	în alte monede
2008 mar.	6 444,5	3 280,8	2 688,6	475,1	4 988,0	3 205,8	1 773,0	9,2
iun.	7 214,2	3 609,2	3 030,5	574,5	5 523,3	3 523,2	1 969,9	30,1
sep.	8 037,7	4 031,3	3 324,1	682,3	6 096,8	3 935,9	2 096,8	64,0
dec.	8 315,4	4 057,6	3 484,8	773,1	6 082,0	3 957,2	2 051,7	73,1
2009 mar.	6 857,7	3 965,0	2 738,1	154,6	6 003,2	3 867,5	2 064,1	71,5
iun.	6 611,7	3 791,6	2 676,7	143,3	5 808,3	3 697,5	2 043,4	67,4
sep.	6 334,9	3 620,6	2 578,3	136,0	5 558,2	3 527,3	1 966,7	64,3
dec.	6 136,7	3 498,0	2 498,1	140,6	5 364,3	3 404,9	1 894,6	64,8

9.3. Credite acordate gospodăriilor populației

(milioane lei; sfârșitul perioadei)

(continuare)

Perioada	Credite pentru locuințe				Credite pentru alte scopuri			
	Total	în lei	în euro	în alte monede	Total	în lei	în euro	în alte monede
2008 mar.	1 186,3	27,5	706,9	451,8	270,3	47,5	208,7	14,1
iun.	1 388,4	31,6	825,4	531,4	302,6	54,4	235,2	13,0
sep.	1 531,5	37,9	917,4	576,2	409,5	57,5	309,9	42,1
dec.	1 708,1	37,1	1 018,2	652,8	525,4	63,2	414,9	47,2
2009 mar.	444,6	36,0	333,5	75,1	410,0	61,6	340,4	8,0
iun.	429,7	34,0	326,5	69,2	373,6	60,1	306,8	6,8
sep.	418,4	32,5	320,3	65,6	358,3	60,8	291,4	6,2
dec.	419,3	30,6	319,0	69,8	353,0	62,5	284,5	6,0

Notă: Datele sunt raportate conform prevederilor Normei BNR nr. 12/2007 privind raportarea statistică a activelor și pasivelor bilanțiere ale instituțiilor financiare nebancale. Datele sunt provizorii, urmând a fi definitive la șase luni de la data raportării.

9.4. Credite acordate societăților nefinanciare, altor sectoare instituționale* și nerezidenților

(milioane lei; sfârșitul perioadei)

Perioada	Total	Credite acordate societăților nefinanciare							
		în lei				în euro			
		Total	cu scadența până la 1 an inclusiv	cu scadența mai mare de 1 an și până la 5 ani	cu scadența mai mare de 5 ani	Total	cu scadența până la 1 an inclusiv	cu scadența mai mare de 1 an și până la 5 ani	cu scadența mai mare de 5 ani
2008 mar.	21 420,6	981,5	330,4	570,3	80,8	20 305,6	214,6	17 320,8	2 770,3
iun.	23 074,5	1 159,5	420,1	641,6	97,8	21 772,3	1 295,3	18 281,1	2 195,8
sep.	25 449,6	1 317,8	565,3	644,5	108,1	23 942,1	1 356,1	19 802,8	2 783,2
dec.	27 796,1	1 350,8	587,1	654,0	109,6	26 206,5	1 107,8	21 443,0	3 655,7
2009 mar.	28 128,9	1 489,2	658,4	727,3	103,5	26 404,7	1 031,7	21 345,0	4 027,9
iun.	26 415,7	1 540,6	631,8	802,8	105,9	24 626,6	973,0	19 505,9	4 147,7
sep.	24 896,2	1 571,7	640,1	810,9	120,7	23 060,4	917,6	18 005,7	4 137,1
dec.	23 723,3	1 648,5	697,1	824,0	127,3	21 793,8	854,4	16 072,8	4 866,6

Perioada	Credite acordate societăților nefinanciare (continuare)				Credite acordate altor sectoare instituționale				Credite acordate nerezidenților
	în alte monede				Total	în lei	în euro	în alte monede	
	Total	cu scadența până la 1 an inclusiv	cu scadența mai mare de 1 an și până la 5 ani	cu scadența mai mare de 5 ani					
2008 mar.	133,5	4,7	87,6	41,2	469,9	44,4	416,6	8,8	41,2
iun.	142,7	1,7	94,7	46,2	453,1	36,8	408,7	7,6	31,0
sep.	189,6	2,1	129,8	57,7	567,0	50,5	508,9	7,6	31,3
dec.	238,8	6,0	128,4	104,4	587,3	62,4	517,4	7,5	54,7
2009 mar.	235,1	3,3	121,4	110,3	577,2	61,4	508,4	7,4	2,2
iun.	248,5	2,9	120,2	125,4	538,3	63,9	468,4	5,9	2,0
sep.	264,1	5,3	105,5	153,3	515,9	74,5	436,7	4,7	2,0
dec.	281,1	3,9	121,1	156,0	511,7	77,1	430,8	3,8	1,7

*) Cu excepția sectorului gospodăriile populației.

Notă: Datele sunt raportate conform prevederilor Normei BNR nr. 12/2007 privind raportarea statistică a activelor și pasivelor bilanțiere ale instituțiilor financiare nebancale. Datele sunt provizorii, urmând a fi definitive la șase luni de la data raportării.

10. RATELE MEDII ALE DOBÂNZII PRACTICATE DE INSTITUȚIILE DE CREDIT**10.1. Depozite la termen în lei****10.1.1. Depozite existente în sold**

(% p.a.)

Perioada	Depozite la termen ale gospodăriilor populației					Depozite la termen ale societăților nefinanciare				
	Total	Durata inițială				Total	Durata inițială			
		până la 1 lună inclusiv	peste 1 lună și până la 3 luni inclusiv	peste 3 luni și până la 6 luni inclusiv	peste 6 luni și până la 12 luni inclusiv		până la 1 lună inclusiv	peste 1 lună și până la 3 luni inclusiv	peste 3 luni și până la 6 luni inclusiv	
2005	6,35	5,64	5,57	6,92	8,35	5,27	4,45	5,41	6,29	
2006	7,25	7,08	7,19	7,49	7,46	7,03	6,16	7,73	7,93	
2007	6,79	6,30	6,99	7,12	7,16	6,76	6,57	7,36	7,35	
2008	12,12	11,68	12,93	12,51	9,39	14,81	14,89	17,55	13,51	
2009	9,56	9,17	9,35	10,54	10,37	9,07	8,88	9,88	10,20	
2009 apr.	14,01	13,53	14,99	14,80	10,57	14,69	14,15	17,46	16,15	
mai	13,66	12,87	14,71	14,91	11,13	13,21	12,35	15,47	15,40	
iun.	12,89	11,98	13,95	14,51	10,11	12,09	11,35	13,82	14,23	
iul.	11,87	10,72	12,58	13,92	10,57	10,68	9,80	12,16	12,89	
aug.	10,84	9,95	11,05	12,71	10,65	9,76	9,02	10,95	11,78	
sep.	10,21	9,30	10,15	11,97	10,64	9,26	8,93	10,04	10,50	
oct.	9,86	9,12	9,61	11,43	10,61	9,06	8,69	9,78	10,33	
nov.	9,70	9,13	9,39	10,99	10,49	9,01	8,67	9,85	10,16	
dec.	9,56	9,17	9,35	10,54	10,37	9,07	8,88	9,88	10,20	
2010 ian.	9,39	9,03	9,30	10,31	10,06	8,43	7,95	9,42	9,94	
feb.	8,96	8,43	8,94	9,95	9,77	7,61	7,01	8,83	9,31	
mar.	8,49	7,95	8,45	9,53	9,48	6,83	6,00	7,85	8,37	
apr.	7,88	7,14	7,82	8,99	9,24	6,21	5,51	7,07	7,79	

10.1.2. Depozite noi

(% p.a.)

Perioada	Depozite noi la termen ale gospodăriilor populației					Depozite noi la termen ale societăților nefinanciare				
	Total	Durata inițială				Total	Durata inițială			
		până la 1 lună inclusiv	peste 1 lună și până la 3 luni inclusiv	peste 3 luni și până la 6 luni inclusiv	peste 6 luni și până la 12 luni inclusiv		până la 1 lună inclusiv	peste 1 lună și până la 3 luni inclusiv	peste 3 luni și până la 6 luni inclusiv	
2005	5,50	5,47	5,49	6,53	6,01	4,36	3,99	5,66	5,84	
2006	7,02	6,91	7,31	7,63	7,45	6,12	5,64	7,53	7,51	
2007	6,94	6,50	7,19	7,56	7,06	7,27	7,19	7,48	7,74	
2008	15,27	14,77	16,03	14,58	13,04	16,01	15,50	18,08	15,17	
2009	9,91	9,71	9,94	10,48	11,22	9,57	9,37	10,12	9,89	
2009 apr.	15,76	15,71	15,92	15,68	14,04	14,61	13,95	16,83	15,39	
mai	14,98	14,61	15,32	15,39	14,25	13,30	12,52	14,93	14,26	
iun.	13,58	13,18	13,88	13,99	13,68	12,21	11,79	13,10	13,07	
iul.	11,91	11,41	11,96	12,95	12,43	10,60	10,18	11,42	11,13	
aug.	10,68	10,49	10,58	11,25	10,91	9,60	9,32	10,27	10,86	
sep.	10,26	9,96	10,14	11,04	11,32	9,40	9,30	9,83	9,42	
oct.	9,91	9,70	9,91	10,74	9,77	9,39	9,22	9,87	9,89	
nov.	9,86	9,71	9,91	10,45	9,58	9,38	9,09	10,06	10,74	
dec.	9,91	9,71	9,94	10,48	11,22	9,57	9,37	10,12	9,89	
2010 ian.	9,66	9,47	9,70	10,27	9,30	8,52	8,15	9,32	9,28	
feb.	8,93	8,81	8,90	9,46	8,70	7,45	7,11	8,39	8,40	
mar.	8,39	8,27	8,42	8,81	8,13	6,40	5,79	7,37	7,82	
apr.	7,82	7,41	7,77	8,19	9,45	5,70	5,31	6,52	7,07	

Notă: Ratele medii ale dobânzii sunt calculate conform prevederilor Normei BNR nr. 14/2006.

Datele aferente perioadei 2005 - 2006 sunt date comparabile, retratate potrivit prevederilor Normei BNR nr. 14/2006.

Datele anuale sunt aferente lunii decembrie.

10.2. Depozite la termen în euro

10.2.1. Depozite existente în sold

(% p.a.)

Perioada	Depozite la termen ale gospodăriilor populației					Depozite la termen ale societăților nefinanciare				
	Total	Durata inițială				Total	Durata inițială			
		până la 1 lună inclusiv	peste 1 lună și până la 3 luni inclusiv	peste 3 luni și până la 6 luni inclusiv	peste 6 luni și până la 12 luni inclusiv		până la 1 lună inclusiv	peste 1 lună și până la 3 luni inclusiv	peste 3 luni și până la 6 luni inclusiv	
2005	2,92	2,42	2,84	3,40	3,45	2,92	2,33	2,58	2,97	
2006	3,16	2,92	3,11	3,38	3,51	3,31	2,89	2,94	3,24	
2007	3,67	3,25	3,59	4,31	4,13	3,54	3,72	3,77	3,80	
2008	5,36	5,09	5,74	5,31	4,63	6,12	5,87	7,25	6,94	
2009	3,51	3,11	3,32	3,93	4,27	2,90	2,39	3,30	3,22	
2009 apr.	5,86	5,59	6,08	6,07	5,09	5,56	4,50	6,98	5,40	
mai	5,72	5,19	5,94	6,18	5,24	5,38	4,25	6,23	6,54	
iun.	5,38	4,63	5,55	6,04	5,27	5,05	3,94	5,63	6,22	
iul.	4,86	4,01	4,87	5,67	5,18	4,30	3,45	5,18	5,05	
aug.	4,38	3,64	4,30	5,14	4,98	3,84	3,07	4,44	4,04	
sep.	4,10	3,44	3,93	4,84	4,81	3,46	2,72	4,06	3,77	
oct.	3,89	3,27	3,65	4,63	4,69	3,34	2,58	3,98	3,56	
nov.	3,67	3,10	3,44	4,35	4,46	3,11	2,49	3,56	3,49	
dec.	3,51	3,11	3,32	3,93	4,27	2,90	2,39	3,30	3,22	
2010 ian.	3,37	2,97	3,24	3,71	4,09	2,91	2,53	3,24	3,14	
feb.	3,25	2,81	3,14	3,57	3,94	2,58	2,18	3,23	3,04	
mar.	3,14	2,70	3,01	3,45	3,82	2,67	2,20	2,94	3,29	
apr.	3,03	2,56	2,90	3,35	3,70	2,52	1,97	2,85	3,22	

10.2.2. Depozite noi

(% p.a.)

Perioada	Depozite noi la termen ale gospodăriilor populației					Depozite noi la termen ale societăților nefinanciare				
	Total	Durata inițială				Total	Durata inițială			
		până la 1 lună inclusiv	peste 1 lună și până la 3 luni inclusiv	peste 3 luni și până la 6 luni inclusiv	peste 6 luni și până la 12 luni inclusiv		până la 1 lună inclusiv	peste 1 lună și până la 3 luni inclusiv	peste 3 luni și până la 6 luni inclusiv	
2005	2,54	2,33	2,79	3,42	2,68	2,30	2,22	2,67	3,35	
2006	2,93	2,86	3,03	3,41	2,93	2,96	2,91	3,02	4,37	
2007	3,66	3,38	3,70	4,57	4,69	3,90	3,97	3,86	3,70	
2008	6,36	5,94	6,66	6,74	5,75	6,32	5,98	7,34	6,07	
2009	3,35	3,19	3,38	3,78	3,50	2,48	2,32	2,63	3,00	
2009 apr.	6,18	5,89	6,32	6,67	6,66	5,07	4,18	6,47	5,22	
mai	5,86	5,43	6,03	6,49	6,36	4,91	4,07	5,88	5,17	
iun.	5,24	4,76	5,30	5,93	5,90	4,42	4,01	4,90	5,10	
iul.	4,37	4,04	4,43	4,81	4,94	3,56	3,46	3,83	3,79	
aug.	3,94	3,71	4,10	4,12	4,21	3,62	3,12	4,25	3,30	
sep.	3,72	3,44	3,80	4,27	4,09	2,97	2,67	3,37	3,42	
oct.	3,49	3,28	3,46	4,05	3,74	2,93	2,52	3,53	3,37	
nov.	3,34	3,12	3,36	3,87	3,63	2,81	2,48	3,42	3,17	
dec.	3,35	3,19	3,38	3,78	3,50	2,48	2,32	2,63	3,00	
2010 ian.	3,22	2,97	3,29	3,56	3,45	2,79	2,61	3,01	3,42	
feb.	3,05	2,81	3,09	3,45	3,29	2,35	2,17	2,87	3,02	
mar.	2,98	2,83	2,97	3,32	3,23	2,59	2,17	2,59	3,73	
apr.	2,87	2,72	2,86	3,13	3,20	2,25	1,92	2,89	2,56	

Notă: Ratele medii ale dobânzii sunt calculate conform prevederilor Normei BNR nr. 14/2006.

Datele aferente perioadei 2005 - 2006 sunt date comparabile, retratate potrivit prevederilor Normei BNR nr. 14/2006.

Datele anuale sunt aferente lunii decembrie.

10.3. Depozite în lei pe tipuri de depozite**10.3.1. Depozite existente în sold**

(% p.a.)

Perioada	Depozite ale gospodăriilor populației							Depozite ale societăților nefinanciare				Împrumuturi din operațiuni repo
	overnight	total	la termen		rambursabile după notificare			overnight	total	la termen		
			cu durata inițială până la 2 ani inclusiv	cu durata inițială peste 2 ani	total	la cel mult 3 luni inclusiv	la mai mult de 3 luni			cu durata inițială până la 2 ani inclusiv	cu durata inițială peste 2 ani	
2009 apr.	7,51	14,01	14,13	12,80	x	x	x	4,83	14,69	15,00	5,31	11,27
mai	7,33	13,66	13,87	11,31	x	x	x	4,50	13,21	13,48	4,90	10,70
iun.	6,93	12,89	13,06	10,76	x	x	x	4,22	12,09	12,33	4,53	10,40
iul.	5,78	11,87	11,99	10,25	x	x	x	3,76	10,68	10,88	4,44	10,30
aug.	5,34	10,84	10,93	9,64	x	x	x	3,57	9,76	9,93	4,29	8,71
sep.	5,19	10,21	10,28	9,39	x	x	x	3,75	9,26	9,43	4,14	c
oct.	4,49	9,86	9,92	9,12	x	x	x	3,46	9,06	9,23	4,12	x
nov.	4,31	9,70	9,75	9,05	x	x	x	3,00	9,01	9,18	4,11	x
dec.	4,34	9,56	9,63	8,64	x	x	x	3,10	9,07	9,24	3,98	x
2010 ian.	4,05	9,39	9,49	7,98	x	x	x	2,60	8,43	8,59	3,98	x
feb.	3,73	8,96	9,07	7,31	x	x	x	2,26	7,61	7,75	3,72	x
mar.	3,60	8,49	8,62	6,41	x	x	x	1,72	6,83	6,94	3,53	x
apr.	3,02	7,88	8,01	5,75	x	x	x	1,88	6,21	6,31	3,36	x

10.3.2. Depozite noi la termen

(% p.a.)

Perioada	Depozite noi ale gospodăriilor populației			Depozite noi ale societăților nefinanciare			Împrumuturi noi din operațiuni repo
	cu durata inițială până la 1 an inclusiv	cu durata inițială peste 1 an și până la 2 ani inclusiv	cu durata inițială peste 2 ani	cu durata inițială până la 1 an inclusiv	cu durata inițială peste 1 an și până la 2 ani inclusiv	cu durata inițială peste 2 ani	
2009 apr.	15,79	13,65	13,10	14,61	15,84	11,00	c
mai	15,01	14,13	10,91	13,31	4,29	8,18	c
iun.	13,59	13,01	10,27	12,22	7,91	6,56	c
iul.	11,91	12,68	10,57	10,61	6,50	6,81	x
aug.	10,69	10,96	9,52	9,61	7,51	5,58	c
sep.	10,27	10,18	8,93	9,43	2,14	5,41	x
oct.	9,92	9,95	9,17	9,40	7,13	4,25	x
nov.	9,87	9,30	8,18	9,39	6,58	5,75	x
dec.	9,95	8,09	6,68	9,59	5,76	4,24	x
2010 ian.	9,67	9,03	7,31	8,52	4,39	5,77	x
feb.	8,94	8,31	7,41	7,45	5,47	3,93	x
mar.	8,39	8,25	6,36	6,40	3,59	3,77	x
apr.	7,82	7,55	5,69	5,71	4,09	3,43	x

Notă: Ratele medii ale dobânzii sunt calculate conform prevederilor Normei BNR nr. 14/2006.

10.4. Depozite în euro pe tipuri de depozite

10.4.1. Depozite existente în sold

(% p.a.)

Perioada	Depozite ale gospodăriilor populației							Depozite ale societăților nefinanciare				Împrumuturi din operațiuni repo
	overnight	total	la termen		rambursabile după notificare			overnight	total	la termen		
			cu durata inițială până la 2 ani inclusiv	cu durata inițială peste 2 ani	total	la cel mult 3 luni inclusiv	la mai mult de 3 luni			cu durata inițială până la 2 ani inclusiv	cu durata inițială peste 2 ani	
2009 apr.	3,46	5,86	5,86	3,41	x	x	x	1,27	5,56	5,78	1,29	x
mai	3,31	5,72	5,73	3,42	x	x	x	1,22	5,38	5,60	1,29	x
iun.	3,18	5,38	5,39	4,16	x	x	x	1,04	5,05	5,24	1,31	x
iul.	2,44	4,86	4,86	4,32	x	x	x	0,94	4,30	4,44	1,27	x
aug.	2,31	4,38	4,38	4,03	x	x	x	0,70	3,84	3,96	1,18	x
sep.	2,23	4,10	4,10	4,03	x	x	x	0,65	3,46	3,55	1,10	x
oct.	1,79	3,89	3,89	3,85	x	x	x	0,58	3,34	3,43	1,10	x
nov.	1,78	3,67	3,67	3,58	x	x	x	0,59	3,11	3,20	0,90	x
dec.	1,70	3,51	3,50	3,54	x	x	x	0,56	2,90	2,98	0,97	x
2010 ian.	1,64	3,37	3,38	3,24	x	x	x	0,58	2,91	2,98	0,88	x
feb.	1,58	3,25	3,25	3,24	x	x	x	0,58	2,58	2,66	0,76	x
mar.	1,52	3,14	3,14	3,10	x	x	x	0,53	2,67	2,76	0,76	x
apr.	1,32	3,03	3,03	3,06	x	x	x	0,50	2,52	2,59	0,77	c

10.4.2. Depozite noi la termen

(% p.a.)

Perioada	Depozite noi ale gospodăriilor populației			Depozite noi ale societăților nefinanciare			Împrumuturi noi din operațiuni repo
	cu durata inițială până la 1 an inclusiv	cu durata inițială peste 1 an și până la 2 ani inclusiv	cu durata inițială peste 2 ani	cu durata inițială până la 1 an inclusiv	cu durata inițială peste 1 an și până la 2 ani inclusiv	cu durata inițială peste 2 ani	
2009 apr.	6,19	4,07	4,94	5,07	2,57	1,58	x
mai	5,86	4,63	3,72	4,92	2,39	0,91	x
iun.	5,24	5,19	4,56	4,43	1,37	3,08	x
iul.	4,38	4,46	4,57	3,56	2,19	1,45	x
aug.	3,96	3,03	3,76	3,63	1,88	1,13	x
sep.	3,72	4,06	4,11	2,96	4,35	1,14	x
oct.	3,48	3,65	3,75	2,93	2,31	1,20	x
nov.	3,34	3,31	3,36	2,82	1,09	1,12	x
dec.	3,35	3,69	3,25	2,50	0,92	1,50	x
2010 ian.	3,21	3,93	3,26	2,79	2,49	2,31	x
feb.	3,04	3,45	3,18	2,37	2,15	0,13	x
mar.	2,98	3,56	2,80	2,60	1,08	1,35	x
apr.	2,86	3,48	2,94	2,27	0,62	1,04	c

Notă: Ratele medii ale dobânzii sunt calculate conform prevederilor Normei BNR nr. 14/2006.

10.5. Credite în lei**10.5.1. Credite existente în sold**

(% p.a.)

Perioada	Credite acordate gospodăriilor populației				Credite acordate societăților nefinanciare			
	Total	cu durata inițială			Total	cu durata inițială		
		până la 1 an inclusiv	peste 1 an și până la 5 ani inclusiv	peste 5 ani		până la 1 an inclusiv	peste 1 an și până la 5 ani inclusiv	peste 5 ani
2005	19,62	20,10	21,05	16,05	14,86	14,66	15,63	13,94
2006	15,32	19,33	17,02	13,65	13,34	12,94	13,93	13,04
2007	14,23	21,42	15,44	12,59	11,84	11,95	12,12	11,13
2008	16,59	22,41	17,82	15,22	18,34	18,96	18,23	17,07
2009	17,11	20,97	18,61	15,85	16,06	16,24	16,24	15,37
2009 apr.	17,39	22,72	18,51	16,08	18,76	18,99	19,09	17,79
mai	17,46	21,79	19,13	16,13	18,01	17,99	18,62	17,30
iun.	17,47	21,82	19,16	16,10	17,46	17,40	17,95	16,98
iul.	17,37	21,29	18,83	16,17	16,63	16,45	17,25	16,28
aug.	17,23	21,26	18,57	16,04	16,11	16,06	16,50	15,75
sep.	17,16	21,40	18,42	15,92	15,84	15,84	16,21	15,39
oct.	17,14	21,23	18,51	15,90	16,05	16,22	16,29	15,34
nov.	17,11	21,08	18,53	15,87	16,03	16,12	16,39	15,38
dec.	17,11	20,97	18,61	15,85	16,06	16,24	16,24	15,37
2010 ian.	17,06	20,80	18,66	15,80	15,57	15,51	16,05	15,13
feb.	16,93	20,86	18,57	15,65	14,33	13,98	14,94	14,53
mar.	16,70	20,49	18,21	15,46	13,33	12,82	13,98	13,92
apr.	16,24	19,76	17,37	15,18	12,23	11,62	12,95	12,98

10.5.2. Credite noi

(% p.a.)

Perioada	Credite noi acordate gospodăriilor populației				Credite noi acordate societăților nefinanciare			
	Total	cu durata inițială			Total	cu durata inițială		
		până la 1 an inclusiv	peste 1 an și până la 5 ani inclusiv	peste 5 ani		până la 1 an inclusiv	peste 1 an și până la 5 ani inclusiv	peste 5 ani
2005	13,73	19,54	15,13	11,89	13,69	13,48	14,63	13,87
2006	13,86	17,25	16,03	12,51	12,10	11,86	13,03	12,96
2007	11,94	10,65	14,08	11,35	11,62	11,60	11,81	11,55
2008	17,64	18,37	20,38	15,38	19,51	19,73	18,43	18,58
2009	16,58	14,16	19,14	14,92	15,40	15,35	16,48	14,50
2009 apr.	19,02	18,14	20,70	17,39	19,28	19,05	22,38	20,12
mai	19,69	18,75	20,88	18,50	17,56	17,48	18,89	17,03
iun.	19,19	18,63	20,65	17,61	17,12	16,84	18,86	18,28
iul.	18,20	18,20	19,36	16,96	16,00	15,80	17,00	17,30
aug.	17,95	18,13	19,16	16,75	15,69	15,52	17,00	17,27
sep.	17,83	18,46	19,19	16,57	14,89	14,73	16,83	15,27
oct.	17,45	17,80	18,71	16,19	16,19	16,19	16,94	15,42
nov.	17,18	15,07	19,20	15,42	15,76	15,64	16,47	16,07
dec.	16,58	14,16	19,14	14,92	15,40	15,35	16,48	14,50
2010 ian.	16,63	14,29	19,03	14,78	13,82	13,97	13,02	15,11
feb.	15,99	16,65	17,84	13,97	13,23	13,14	14,57	13,08
mar.	14,50	12,78	15,58	13,44	12,12	12,01	12,72	13,18
apr.	11,90	11,00	11,48	12,83	10,93	10,81	12,41	10,80

Notă: Ratele medii ale dobânzii sunt calculate conform prevederilor Normei BNR nr. 14/2006.

Datele aferente perioadei 2005 - 2006 sunt date comparabile, retratate potrivit prevederilor Normei BNR nr. 14/2006.

Datele anuale sunt aferente lunii decembrie.

10.6. Credite în euro

10.6.1. Credite existente în sold

(% p.a.)

Perioada	Credite acordate gospodăriilor populației				Credite acordate societăților nefinanciare			
	Total	cu durata inițială			Total	cu durata inițială		
		până la 1 an inclusiv	peste 1 an și până la 5 ani inclusiv	peste 5 ani		până la 1 an inclusiv	peste 1 an și până la 5 ani inclusiv	peste 5 ani
2005	10,23	8,22	11,20	9,88	7,08	6,86	7,37	6,95
2006	9,51	9,48	10,50	9,34	7,45	6,61	7,53	8,22
2007	8,70	8,07	9,99	8,61	7,95	7,31	8,15	8,34
2008	8,65	7,22	8,51	8,69	7,63	6,71	7,94	8,24
2009	7,65	7,70	6,45	7,71	5,97	5,70	6,15	6,06
2009 apr.	8,26	7,27	7,41	8,34	6,29	5,49	6,62	6,79
mai	8,21	7,34	7,32	8,29	6,21	5,57	6,48	6,61
iun.	8,15	8,09	7,13	8,22	6,19	5,58	6,47	6,54
iul.	8,05	8,24	6,86	8,12	6,09	5,63	6,35	6,30
aug.	7,98	7,99	6,71	8,07	6,00	5,52	6,27	6,20
sep.	7,90	7,60	6,69	7,98	5,94	5,57	6,17	6,09
oct.	7,82	7,78	6,60	7,89	5,94	5,58	6,16	6,08
nov.	7,71	7,76	6,58	7,78	5,93	5,65	6,11	6,03
dec.	7,65	7,70	6,45	7,71	5,97	5,70	6,15	6,06
2010 ian.	7,59	7,76	6,39	7,65	5,87	5,64	6,03	5,93
feb.	7,52	7,31	6,32	7,59	5,80	5,59	5,94	5,87
mar.	7,46	7,41	6,27	7,52	5,79	5,60	6,05	5,77
apr.	7,40	7,16	6,32	7,47	5,75	5,48	5,99	5,79

10.6.2. Credite noi

(% p.a.)

Perioada	Credite noi acordate gospodăriilor populației				Credite noi acordate societăților nefinanciare			
	Total	cu durata inițială			Total	cu durata inițială		
		până la 1 an inclusiv	peste 1 an și până la 5 ani inclusiv	peste 5 ani		până la 1 an inclusiv	peste 1 an și până la 5 ani inclusiv	peste 5 ani
2005	8,98	10,61	10,48	8,74	6,09	5,75	6,51	7,96
2006	8,58	10,12	9,32	8,42	6,84	6,32	7,22	8,16
2007	7,58	6,30	8,04	7,65	7,57	7,36	7,70	7,68
2008	8,05	8,10	9,08	7,86	7,63	7,57	6,76	9,35
2009	6,06	7,36	7,73	5,88	5,92	5,42	6,91	6,04
2009 apr.	9,92	9,44	12,35	9,55	6,88	6,78	7,46	6,90
mai	9,25	8,21	11,85	9,09	6,77	6,71	6,17	7,90
iun.	8,83	8,32	10,09	8,77	6,53	6,16	6,95	7,97
iul.	8,46	9,12	9,01	8,36	5,75	5,86	6,68	4,75
aug.	8,05	8,13	9,06	7,98	6,31	6,27	6,11	6,85
sep.	6,47	5,65	9,01	6,44	5,85	5,52	6,43	7,15
oct.	5,90	6,48	8,51	5,79	5,80	5,65	5,91	6,35
nov.	6,10	6,22	7,94	6,00	6,07	6,03	5,93	6,27
dec.	6,06	7,36	7,73	5,88	5,92	5,42	6,91	6,04
2010 ian.	5,76	5,54	9,90	5,66	5,69	5,46	6,00	6,05
feb.	5,67	5,40	9,41	5,58	6,11	6,18	5,60	6,28
mar.	5,72	5,60	6,88	5,64	5,97	5,86	5,63	6,70
apr.	5,95	5,84	7,56	5,85	5,67	5,55	6,09	5,54

Notă: Ratele medii ale dobânzii sunt calculate conform prevederilor Normei BNR nr. 14/2006.

Datele aferente perioadei 2005 - 2006 sunt date comparabile, retratate potrivit prevederilor Normei BNR nr. 14/2006.

Datele anuale sunt aferente lunii decembrie.

10.7. Credite în lei pe tipuri de credite

10.7.1. Credite existente în sold

(% p.a.)

Perioada	Credite acordate gospodăriilor populației												
	credite acordate pe des-coperit de cont	credite pentru locuințe				credite pentru consum				credite pentru alte scopuri			
		total	cu durata inițială			total	cu durata inițială			total	cu durata inițială		
			până la 1 an inclusiv	peste 1 an și până la 5 ani inclusiv	peste 5 ani		până la 1 an inclusiv	peste 1 an și până la 5 ani inclusiv	peste 5 ani		până la 1 an inclusiv	peste 1 an și până la 5 ani inclusiv	peste 5 ani
2009 apr.	21,89	10,93	10,42	12,47	10,88	17,77	22,80	18,44	16,57	15,42	18,76	21,58	13,07
mai	22,03	11,08	8,81	12,42	11,04	17,81	21,86	19,09	16,58	16,35	18,82	21,64	13,98
iun.	21,99	11,02	7,72	12,39	10,98	17,81	21,87	19,12	16,55	16,58	19,28	21,73	14,34
iul.	21,24	11,28	9,15	12,38	11,25	17,70	21,32	18,79	16,60	16,58	19,67	21,25	14,54
aug.	21,38	11,16	9,58	12,33	11,12	17,55	21,29	18,52	16,46	16,61	19,49	21,21	14,64
sep.	21,65	11,20	10,37	12,29	11,17	17,47	21,43	18,36	16,33	16,69	19,43	21,23	14,76
oct.	21,55	11,27	10,97	12,32	11,24	17,45	21,26	18,46	16,30	16,72	18,72	21,10	14,85
nov.	21,53	11,35	15,51	12,32	11,31	17,42	21,16	18,47	16,27	16,59	16,24	21,47	14,39
dec.	21,43	11,40	15,75	12,39	11,36	17,42	21,17	18,54	16,24	16,50	14,82	21,74	14,41
2010 ian.	21,37	11,44	14,74	12,41	11,40	17,37	21,07	18,59	16,19	16,17	14,38	21,62	14,11
feb.	21,21	11,42	15,15	13,07	11,37	17,24	20,95	18,50	16,05	15,92	16,59	21,19	13,27
mar.	20,71	11,38	16,18	13,18	11,32	17,00	20,62	18,13	15,85	15,70	15,06	21,27	13,05
apr.	20,15	11,26	15,66	13,18	11,21	16,51	19,87	17,26	15,56	15,43	14,34	21,06	12,71

Perioada	Credite acordate societăților nefinanciare			
	credite acordate pe des-coperit de cont	cu durata inițială		
		până la 1 an inclusiv	peste 1 an și până la 5 ani inclusiv	peste 5 ani
2009 apr.	17,78	18,99	19,09	17,79
mai	16,66	17,99	18,62	17,30
iun.	15,85	17,40	17,95	16,98
iul.	14,97	16,45	17,25	16,28
aug.	14,64	16,06	16,50	15,75
sep.	14,84	15,84	16,21	15,39
oct.	15,46	16,22	16,29	15,34
nov.	15,29	16,12	16,39	15,38
dec.	15,18	16,24	16,24	15,37
2010 ian.	15,31	15,51	16,05	15,13
feb.	12,59	13,98	14,94	14,53
mar.	10,63	12,82	13,98	13,92
apr.	9,41	11,62	12,95	12,98

Notă: Ratele medii ale dobânzii sunt calculate conform prevederilor Normei BNR nr. 14/2006.

10.7.2. Credite noi

(% p.a.)

Perioada	Credite noi acordate gospodăriilor populației										
	total	credite noi pentru locuințe				Dobânda anuală efectivă medie	total	credite noi pentru consum			Dobânda anuală efectivă medie
		cu durata inițială						cu durata inițială			
	până la 1 an inclusiv	peste 1 an și până la 5 ani inclusiv	peste 5 ani și până la 10 ani inclusiv	peste 10 ani		până la 1 an inclusiv	peste 1 an și până la 5 ani inclusiv	peste 5 ani			
2009 apr.	10,22	9,72	8,66	9,76	10,31	11,20	19,64	18,78	20,75	18,40	24,38
mai	10,74	10,51	10,13	9,25	10,94	11,22	20,04	19,28	20,95	19,09	25,08
iun.	11,01	9,77	9,81	9,90	11,36	11,89	19,45	19,32	20,64	18,03	24,70
iul.	11,82	9,66	10,42	14,01	11,92	12,88	18,31	18,47	19,28	17,25	23,50
aug.	11,74	11,70	11,76	13,36	11,41	13,66	17,92	18,43	18,96	16,92	22,45
sep.	12,66	13,17	11,82	15,47	12,11	14,76	17,72	18,27	18,84	16,71	22,13
oct.	11,84	11,48	13,31	13,53	11,42	13,05	17,43	18,06	18,50	16,37	21,76
nov.	12,46	12,27	13,38	14,21	11,75	13,60	17,18	17,46	18,70	15,49	21,98
dec.	12,58	12,70	12,62	15,34	11,72	13,41	17,04	17,22	18,90	15,02	21,96
2010 ian.	12,15	12,22	11,95	14,35	11,57	13,63	17,15	16,94	19,01	14,92	21,78
feb.	11,45	c	9,13	12,39	11,29	12,56	15,92	17,34	17,58	14,09	20,97
mar.	11,79	c	12,42	13,35	10,64	12,41	14,44	16,43	15,19	13,45	20,27
apr.	10,26	c	14,59	13,23	8,74	11,94	11,83	14,62	11,23	12,89	17,46

Perioada	Credite noi acordate gospodăriilor populației (continuare)				Credite noi acordate societăților nefinanciare							
	credite noi pentru alte scopuri				cu valoarea până la 1 milion echivalent euro				cu valoarea peste 1 milion echivalent euro			
	total	cu durata inițială			total	cu durata inițială			total	cu durata inițială		
		până la 1 an inclusiv	peste 1 an și până la 5 ani inclusiv	peste 5 ani		până la 1 an inclusiv	peste 1 an și până la 5 ani inclusiv	peste 5 ani		până la 1 an inclusiv	peste 1 an și până la 5 ani inclusiv	peste 5 ani
2009 apr.	18,93	17,65	21,31	18,35	20,26	19,99	22,66	20,69	17,69	17,71	17,41	16,08
mai	19,20	18,13	20,92	17,01	18,98	18,78	20,49	19,54	15,31	15,56	14,10	11,84
iun.	20,03	18,11	23,70	17,94	17,99	17,69	19,99	19,02	15,60	15,36	17,33	15,42
iul.	20,21	19,84	21,87	16,53	16,96	16,80	18,08	17,41	14,49	14,32	14,43	17,11
aug.	21,89	18,44	23,04	19,40	16,24	16,02	17,98	17,27	14,53	14,51	14,75	x
sep.	22,04	20,63	24,69	16,44	15,88	15,71	17,31	16,34	13,65	13,57	15,53	13,68
oct.	19,54	17,94	20,58	17,61	16,55	16,41	17,70	16,97	15,51	15,73	15,33	14,64
nov.	17,87	13,99	26,61	17,29	16,60	16,52	17,44	16,26	14,33	14,09	15,41	15,51
dec.	14,98	13,65	23,29	14,47	16,24	16,30	17,01	14,50	13,71	13,54	15,26	14,51
2010 ian.	14,96	13,78	19,46	14,87	15,42	15,38	15,54	16,76	12,54	12,61	12,32	12,68
feb.	18,23	16,10	21,95	13,60	14,48	14,43	14,55	15,22	11,08	11,02	c	11,33
mar.	16,05	10,32	24,63	16,08	13,26	13,23	13,35	13,55	10,73	10,58	11,61	12,61
apr.	13,78	8,21	22,69	13,99	12,05	12,00	12,16	12,90	9,21	8,97	13,11	c

Notă: Ratele medii ale dobânzii sunt calculate conform prevederilor Normei BNR nr. 14/2006.

10.8. Credite în euro pe tipuri de credite

10.8.1. Credite existente în sold

(% p.a.)

Perioada	Credite acordate gospodăriilor populației														
	credite acordate pe des-coperit de cont	credite pentru locuințe					credite pentru consum					credite pentru alte scopuri			
		total	cu durata inițială			total	cu durata inițială			total	cu durata inițială				
			până la 1 an inclusiv	peste 1 an și până la 5 ani inclusiv	peste 5 ani		până la 1 an inclusiv	peste 1 an și până la 5 ani inclusiv	peste 5 ani		până la 1 an inclusiv	peste 1 an și până la 5 ani inclusiv	peste 5 ani		
2009 apr.	11,55	7,33	6,70	6,26	7,35	8,80	7,30	7,59	8,93	8,53	8,56	7,08	8,82		
mai	11,17	7,31	6,74	6,28	7,33	8,75	7,43	7,47	8,88	8,41	8,19	7,05	8,72		
iun.	11,01	7,23	7,60	5,46	7,26	8,68	8,39	7,31	8,81	8,45	8,03	7,16	8,76		
iul.	10,90	7,07	7,74	5,34	7,09	8,61	8,76	7,01	8,75	8,42	7,62	7,09	8,77		
aug.	10,67	7,01	7,41	5,45	7,03	8,55	8,74	6,84	8,70	8,37	7,10	6,82	8,80		
sep.	10,86	6,89	7,18	5,43	6,91	8,51	8,25	6,85	8,65	8,33	6,41	6,64	8,82		
oct.	10,77	6,78	7,23	5,54	6,80	8,46	8,87	6,75	8,60	8,26	6,03	6,51	8,79		
nov.	10,71	6,69	7,23	5,58	6,70	8,42	9,18	6,74	8,55	7,33	5,67	6,35	7,77		
dec.	10,68	6,60	7,06	5,23	6,62	8,37	9,13	6,59	8,51	7,36	5,72	6,55	7,77		
2010 ian.	10,71	6,55	6,97	5,31	6,56	8,33	9,14	6,50	8,47	7,33	5,86	6,50	7,71		
feb.	8,85	6,49	6,97	5,38	6,50	8,28	8,18	6,41	8,43	7,09	5,58	6,46	7,41		
mar.	10,53	6,41	6,59	5,41	6,42	8,25	8,87	6,35	8,39	7,05	5,69	6,37	7,40		
apr.	9,62	6,36	6,68	5,63	6,37	8,21	8,32	6,38	8,35	7,08	5,73	6,45	7,38		

Perioada	Credite acordate societăților nefinanciare			
	credite acordate pe des-coperit de cont	cu durata inițială		
		până la 1 an inclusiv	peste 1 an și până la 5 ani inclusiv	peste 5 ani
2009 apr.	4,42	5,49	6,62	6,79
mai	4,69	5,57	6,48	6,61
iun.	4,65	5,58	6,47	6,54
iul.	4,81	5,63	6,35	6,30
aug.	4,69	5,52	6,27	6,20
sep.	4,79	5,57	6,17	6,09
oct.	4,78	5,58	6,16	6,08
nov.	4,79	5,65	6,11	6,03
dec.	5,04	5,70	6,15	6,06
2010 ian.	4,94	5,64	6,03	5,93
feb.	4,85	5,59	5,94	5,87
mar.	4,96	5,60	6,05	5,77
apr.	4,82	5,48	5,99	5,79

Notă: Ratele medii ale dobânzii sunt calculate conform prevederilor Normei BNR nr. 14/2006.

10.8.2. Credite noi

(% p.a.)

Perioada	Credite noi acordate gospodăriilor populației										
	total	credite noi pentru locuințe				Dobânda anuală efectivă medie	total	credite noi pentru consum			Dobânda anuală efectivă medie
		cu durata inițială						cu durata inițială			
	până la 1 an inclusiv	peste 1 an și până la 5 ani inclusiv	peste 5 ani și până la 10 ani inclusiv	peste 10 ani		până la 1 an inclusiv	peste 1 an și până la 5 ani inclusiv	peste 5 ani			
2009 apr.	8,46	7,55	11,29	8,17	8,14	9,60	10,42	8,53	10,48	10,48	11,52
mai	7,73	6,03	5,66	9,59	7,70	8,59	10,08	10,66	10,74	9,99	11,42
iun.	7,93	9,86	5,49	9,13	7,78	11,57	9,15	7,37	10,41	9,22	11,18
iul.	7,59	9,94	9,19	8,73	7,40	8,83	8,80	8,67	8,23	8,90	10,28
aug.	6,87	x	6,12	7,75	6,84	7,93	8,57	8,13	8,88	8,55	10,07
sep.	5,23	8,13	6,99	6,71	5,06	5,76	7,95	4,27	9,95	8,26	12,69
oct.	4,89	8,74	5,12	6,07	4,86	6,10	8,60	5,57	9,98	8,55	10,29
nov.	5,08	7,08	5,93	6,09	5,01	6,22	8,65	7,41	9,73	8,60	9,90
dec.	5,06	6,69	6,61	5,58	4,98	6,24	8,46	10,19	10,20	8,22	10,04
2010 ian.	4,79	5,13	6,61	5,66	4,77	5,69	8,08	8,87	9,80	7,94	10,03
feb.	4,79	c	6,68	4,89	4,79	5,49	7,93	6,48	10,03	7,79	9,75
mar.	4,77	c	4,99	5,35	4,77	5,84	7,64	6,66	7,81	7,64	9,42
apr.	4,89	c	7,18	5,69	4,83	5,75	7,42	5,98	7,96	7,38	9,33

Perioada	Credite noi acordate gospodăriilor populației (continuare)				Credite noi acordate societăților nefinanciare							
	credite noi pentru alte scopuri				cu valoarea până la 1 milion echivalent euro				cu valoarea peste 1 milion echivalent euro			
	total	cu durata inițială			total	cu durata inițială			total	cu durata inițială		
	până la 1 an inclusiv	peste 1 an și până la 5 ani inclusiv	peste 5 ani		până la 1 an inclusiv	peste 1 an și până la 5 ani inclusiv	peste 5 ani		până la 1 an inclusiv	peste 1 an și până la 5 ani inclusiv	peste 5 ani	
2009 apr.	16,84	13,17	24,53	11,22	8,27	8,08	8,53	8,71	5,97	6,11	5,52	5,38
mai	10,32	6,66	16,41	10,11	8,02	7,73	8,04	9,06	6,06	6,27	3,50	6,37
iun.	10,95	7,11	12,33	10,89	8,39	7,76	8,84	9,91	5,60	5,48	6,07	5,68
iul.	11,82	11,36	14,59	9,59	7,44	7,18	7,95	7,79	5,10	5,24	6,27	3,99
aug.	10,21	x	12,11	9,48	7,61	7,13	7,77	9,10	5,66	5,83	5,48	5,29
sep.	7,21	6,20	6,62	8,48	7,28	6,93	7,37	8,69	5,02	4,78	5,70	5,94
oct.	6,72	x	7,26	6,35	7,07	6,89	7,00	7,64	4,93	4,94	4,93	4,85
nov.	6,04	5,17	6,50	6,47	7,74	7,76	7,32	7,98	5,08	5,00	5,05	5,32
dec.	6,39	5,89	6,25	7,14	6,74	6,62	6,43	7,36	5,67	4,90	7,02	5,80
2010 ian.	6,73	5,94	11,90	6,21	6,72	6,45	6,88	7,46	5,38	5,13	5,77	5,66
feb.	5,95	5,13	7,40	6,25	7,52	7,53	6,73	8,17	5,38	5,32	5,01	5,69
mar.	6,14	c	5,94	7,15	6,72	6,16	6,87	8,17	5,54	5,71	4,71	5,52
apr.	6,47	c	6,06	7,10	6,64	6,46	6,70	7,28	5,21	5,01	5,88	4,88

Notă: Ratele medii ale dobânzii sunt calculate conform prevederilor Normei BNR nr. 14/2006.

II. INDICATORI DE RISC BANCAR**II.1. Situația clasificării creditelor pentru bănci (persoane juridice române)****A. Expunere din credite acordate clienților din afara sectorului****instituțiilor de credit și altor instituții de credit și dobânda aferentă**

(milioane lei; sfârșitul perioadei)

Perioada	Total	Standard	În observație	Substandard	Îndoielnic	Pierdere
Neajustată/Brută						
2009 apr.	192 950,6	112 266,5	45 073,9	15 302,8	6 242,5	14 064,9
mai	191 613,4	110 277,8	44 641,6	14 678,2	6 301,5	15 714,3
iun.	190 252,9	108 965,1	44 111,1	14 758,8	6 574,5	15 843,4
iul.	192 452,7	107 421,4	45 441,9	15 343,5	6 919,1	17 326,8
aug.	192 175,8	105 082,1	45 888,0	15 522,5	6 556,6	19 126,6
sep.	191 616,8	103 306,4	44 907,0	16 167,3	6 942,3	20 293,8
oct.	193 994,8	104 215,6	43 951,7	17 027,5	7 055,0	21 745,1
nov.	193 628,0	103 973,7	42 343,4	17 449,0	7 648,8	22 213,1
dec.	193 325,7	103 710,3	43 156,4	16 896,2	6 628,8	22 934,0
2010 ian.	192 888,5	101 798,0	42 555,6	17 279,1	6 692,0	24 563,8
feb.	192 615,9	101 179,6	42 309,6	17 128,5	7 421,3	24 576,9
mar.	193 222,2	100 805,8	43 121,9	16 126,9	7 195,5	25 972,1
apr.	193 932,7	101 084,6	42 649,7	16 332,0	7 061,5	26 804,9
Ajustată/Netă*						
2009 apr.	55 228,5	35 017,9	8 280,5	2 114,4	1 155,7	8 660,0
mai	55 462,4	34 485,9	7 983,3	2 277,9	1 026,3	9 689,0
iun.	54 795,4	34 233,6	7 962,6	2 172,0	1 003,0	9 424,2
iul.	55 386,4	33 956,4	7 999,6	2 198,2	921,7	10 310,5
aug.	55 721,5	32 557,7	8 814,3	2 352,8	1 010,4	10 986,3
sep.	55 328,7	32 078,5	8 563,3	2 657,7	1 066,9	10 962,3
oct.	56 837,4	33 001,9	8 020,8	2 992,6	990,8	11 831,3
nov.	56 633,1	32 668,0	7 232,2	3 188,8	1 094,6	12 449,5
dec.	58 260,8	33 814,1	7 439,3	3 002,8	930,8	13 073,8
2010 ian.	59 751,2	34 338,6	7 329,1	3 124,3	926,0	14 033,2
feb.	59 470,1	33 754,5	7 262,5	3 219,4	1 025,8	14 207,9
mar.	60 964,1	34 012,5	7 691,9	3 300,1	1 060,9	14 898,7
apr.	61 894,4	34 002,6	7 726,7	3 286,2	1 181,8	15 697,1
Provizioane						
2009 apr.	10 631,4	489,8	464,9	431,7	585,0	8 660,0
mai	11 602,7	479,5	449,1	464,7	520,4	9 689,0
iun.	11 297,7	474,3	447,0	443,3	508,9	9 424,2
iul.	12 061,3	388,4	447,6	447,8	467,0	10 310,5
aug.	12 849,7	385,3	487,7	478,7	511,7	10 986,3
sep.	12 893,6	378,4	474,1	539,2	539,6	10 962,3
oct.	13 787,8	396,7	450,1	607,6	502,1	11 831,3
nov.	14 454,9	395,4	409,3	646,4	554,2	12 449,5
dec.	14 972,7	395,4	422,1	609,8	471,6	13 073,8
2010 ian.	15 929,1	377,1	415,8	634,2	468,8	14 033,2
feb.	16 165,3	373,9	411,1	653,5	518,9	14 207,9
mar.	16 919,0	378,4	434,9	669,9	537,1	14 898,7
apr.	17 785,6	387,3	437,0	666,4	597,8	15 697,1
B. Expunere din elemente în afara bilanțului pentru care nu se constituie provizioane						
2009 apr.	47 625,5	32 216,1	10 339,4	2 455,8	625,0	1 989,2
mai	46 428,1	32 312,7	9 403,0	2 537,4	612,5	1 562,5
iun.	46 004,3	31 430,7	9 490,1	3 059,1	548,2	1 476,2
iul.	45 516,8	30 448,7	9 862,6	3 017,3	683,4	1 504,8
aug.	46 075,4	31 002,3	10 233,4	2 766,5	522,6	1 550,6
sep.	45 832,7	31 123,3	9 169,5	3 281,5	460,8	1 797,6
oct.	45 982,6	31 081,8	8 487,8	4 155,7	532,5	1 724,8
nov.	44 466,7	30 443,9	8 278,5	3 440,1	727,6	1 576,6
dec.	43 015,0	29 139,1	7 900,9	3 557,9	434,9	1 982,2
2010 ian.	41 663,9	28 779,9	7 384,2	3 459,5	483,1	1 557,2
feb.	40 613,0	28 411,1	7 001,4	3 326,9	535,4	1 338,2
mar.	39 572,3	27 693,6	6 570,0	3 330,2	419,8	1 558,7
apr.	40 126,3	28 673,6	6 801,7	3 199,1	393,3	1 058,6

**C. Expunere din plasamente constituite la alte instituții de credit
și dobânda aferentă**

Perioada	Total	Standard	Substandard	Îndoielnic	Pierdere
Neajustată/Brută					
2009 apr.	9 376,5	9 375,8	–	–	0,7
mai	12 334,0	12 333,4	–	–	0,6
iun.	10 292,1	10 291,4	–	–	0,7
iul.	14 963,2	14 962,5	–	–	0,7
aug.	18 483,1	18 482,4	–	–	0,7
sep.	24 119,9	24 119,2	–	–	0,7
oct.	19 704,0	19 703,3	–	–	0,7
nov.	15 516,8	15 516,1	–	–	0,7
dec.	17 861,4	17 860,7	–	–	0,7
2010 ian.	19 375,4	19 374,7	–	–	0,7
feb.	16 901,6	16 900,9	–	–	0,7
mar.	19 376,5	19 375,8	–	–	0,7
apr.	17 613,2	17 612,5	–	–	0,7
Ajustată/Netă*					
2009 apr.	8 627,4	8 626,7	–	–	0,7
mai	11 005,4	11 004,8	–	–	0,6
iun.	8 653,0	8 652,3	–	–	0,7
iul.	10 490,0	10 489,3	–	–	0,7
aug.	11 810,5	11 809,8	–	–	0,7
sep.	16 869,2	16 868,5	–	–	0,7
oct.	13 397,9	13 397,2	–	–	0,7
nov.	12 433,0	12 432,3	–	–	0,7
dec.	14 678,7	14 678,0	–	–	0,7
2010 ian.	16 116,0	16 115,3	–	–	0,7
feb.	13 681,3	13 680,6	–	–	0,7
mar.	16 206,2	16 205,5	–	–	0,7
apr.	14 247,3	14 246,6	–	–	0,7
Provizioane					
2009 apr.	0,7	–	–	–	0,7
mai	0,6	–	–	–	0,6
iun.	0,7	–	–	–	0,7
iul.	0,7	–	–	–	0,7
aug.	0,7	–	–	–	0,7
sep.	0,7	–	–	–	0,7
oct.	0,7	–	–	–	0,7
nov.	0,7	–	–	–	0,7
dec.	0,7	–	–	–	0,7
2010 ian.	0,7	–	–	–	0,7
feb.	0,7	–	–	–	0,7
mar.	0,7	–	–	–	0,7
apr.	0,7	–	–	–	0,7

*) Expunerea ajustată este expunerea instituției de credit față de debitor din care a fost dedusă valoarea garanțiilor; expunerile nete reprezintă expunerile brute diminuate corespunzător garanțiilor aferente.

11.2. Principalii indicatori de prudențialitate

(procente)

Perioada	Indicatorul de solvabilitate ^{1,2} (≥8%)	Efectul de pârghie (Fonduri proprii de nivel 1/ Total active medii) ²	Rata generală de risc	Plasamente și credite interbancare (valoare brută)/ Total activ (valoare brută)	Credite acordate clientelei (valoare brută)/ Total activ (valoare brută)	Credite restante și îndoielnice (valoare netă)/ Total portofoliu credite (valoare netă)
2005	21,07	9,18	47,61	29,50	46,60	0,26
2006	18,12	8,63	53,01	35,97	53,17	0,20
2007	13,78	7,32	56,94	29,98	59,09	0,22
2008	13,76	8,13	50,73	26,01	62,50	0,32
2009	14,67	7,55	47,29	23,03	59,13	1,45
2009 apr.	x	6,78	x	24,60	59,60	0,85
mai	x	6,83	x	23,06	60,66	0,97
iun.	13,51	6,92	48,68	23,91	59,11	1,03
iul.	x	7,05	x	22,53	59,42	1,03
aug.	x	6,99	x	21,58	60,13	1,09
sep.	13,73	7,04	50,23	21,91	60,34	1,23
oct.	x	7,02	x	23,60	60,20	1,32
nov.	x	7,04	x	20,30	61,01	1,68
dec.	14,67	7,55	47,29	23,03	59,13	1,45
2010 ian.	x	7,70	x	20,59	60,34	1,70
feb.	x	7,86	x	19,72	60,56	1,83
mar.	14,98	8,09	47,43	19,94	60,38	1,99
apr.	x	8,03	x	19,86	60,24	2,02

Perioada	Total creanțe restante și îndoielnice (valoare netă)/ Total activ (valoare netă)	Total creanțe restante și îndoielnice (valoare netă)/ Fonduri proprii de nivel 1 (din raportarea prudențială a fondurilor proprii) ²	Total creanțe restante și îndoielnice (valoare netă)/ Total datorii	Rata riscului de credit (Expunere neajustată, aferentă creditelor și dobânzilor clasificate în categoriile îndoielnic și pierdere/ Total credite și dobânzi clasificate, exclusiv elementele în afara bilanțului) ³	Indicatorul de lichiditate (Lichiditate efectivă/ Lichiditate necesară) ⁴
2005	0,15	1,36	0,18	2,61	2,59
2006	0,14	1,54	0,16	2,81	2,31
2007	0,17	2,28	0,19	4,00	2,13
2008	0,29	x	0,32	6,52	2,47
2009	1,01	x	1,10	15,29	1,38
2009 apr.	0,64	x	0,70	10,50	2,33
mai	0,73	x	0,80	11,46	2,42
iun.	0,75	x	0,82	11,76	2,39
iul.	0,77	x	0,84	12,57	1,67
aug.	0,82	x	0,90	13,33	1,67
sep.	0,92	x	1,00	14,18	1,63
oct.	0,97	x	1,06	14,81	1,71
nov.	1,21	x	1,32	15,39	1,66
dec.	1,01	x	1,10	15,29	1,38
2010 ian.	1,20	x	1,32	16,20	1,35
feb.	1,30	x	1,43	16,61	1,37
mar.	1,38	x	1,53	17,17	1,39
apr.	1,42	x	1,56	17,46	1,39

1) Începând cu 1 ianuarie 2007, indicatorul de solvabilitate este minim 8%;

2) Conform Regulamentului BNR nr. 13/2006 și Ordinului BNR nr. 12/2007;
începând din ianuarie 2008 se calculează luând în considerare activele medii;

3) Conform Regulamentelor BNR nr. 5/2002 și nr. 3/2009, cu modificările ulterioare;

4) Indicatorul a fost introdus începând cu luna iulie 2001 (conform Normei BNR nr. 1/2001); nivelul minim reglementat este 1;
începând cu luna iunie 2003, metodologia de calcul a fost modificată conform Normei BNR nr. 7/2003;începând cu anul 2009, metodologia de calcul a fost modificată conform Normei BNR nr. 7/2009 privind modificarea
Normelor BNR nr. 1/2001 privind lichiditatea băncilor și Regulamentului BNR nr. 24/2009 privind lichiditatea instituțiilor de credit.

II.3. Informații de risc bancar*

Perioada	Total sume datorate - Risc global (mil. lei)	Total sume restante (mil. lei)	Număr debitori (persoane fizice și juridice)	Număr debitori cu restante (persoane fizice și juridice)	Număr interogări ale bazei de date a CRB pentru debitorii proprii și potențiali	Număr interogări ale bazei de date a CRB pentru debitorii potențiali, cu acordul acestora	Număr credite acordate și angajamente asumate de către instituții de credit	Număr debitori (persoane fizice și juridice) raportați de două sau mai multe persoane declarante**	Număr debitori (persoane fizice și juridice) total persoane declarante**	Număr debitori cu restante (persoane fizice și juridice) total persoane declarante**
a) Instituții de credit										
2005	68 240	1 752	239 550	14 844	498 568	495 428	388 077	12 860	x	x
2006	102 188	1 667	478 866	38 732	703 360	699 549	740 095	33 969	x	x
2007	167 706	2 008	820 146	75 443	763 201	759 349	1 268 097	69 981	x	x
2008	226 381	3 323	1 027 725	138 956	309 967	303 933	1 599 970	84 931	x	x
2009	226 394	7 841	986 046	201 661	310 086	237 820	1 532 113	123 843	1 075 071	235 740
2009 apr.	227 359	5 342	1 012 719	185 187	185 209	111 072	1 579 394	83 352	x	x
mai	225 169	5 751	1 008 838	200 133	202 823	122 333	1 575 280	82 640	x	x
iun.	224 248	5 769	1 002 488	200 880	216 541	128 388	1 567 107	80 797	x	x
iul.	225 473	6 041	1 000 616	196 188	227 652	136 463	1 566 292	80 898	x	x
aug.	225 779	6 062	997 278	206 829	201 888	122 148	1 556 127	79 940	x	x
sep.	226 266	6 180	993 634	214 650	212 008	125 437	1 553 093	79 188	x	x
oct.	229 084	6 845	996 209	213 128	216 423	128 225	1 554 606	83 072	x	x
nov.	226 598	7 627	989 409	210 939	298 102	210 886	1 543 614	85 686	x	x
dec.	226 394	7 841	986 046	201 661	310 086	237 820	1 532 113	123 843	1 075 071	235 740
2010 ian.	224 284	8 662	975 040	214 585	143 074	81 857	1 513 047	120 808	1 059 294	251 112
feb.	224 394	9 415	969 643	222 348	172 377	101 197	1 503 776	118 546	1 051 089	256 502
mar.	224 665	10 085	970 153	212 535	228 156	136 931	1 505 697	117 229	1 049 125	243 453
apr.	225 534	10 699	974 923	215 671	206 161	123 684	1 512 649	116 924	1 052 535	245 868
b) Instituții financiare nebancaire										
2009 dec.	23 749	1 290	139 284	43 233	2 192	1 509	290 371			
2010 ian.	22 857	1 383	132 935	46 345	3 225	2 054	280 819			
feb.	22 378	1 345	128 994	44 033	6 393	4 252	273 260			
mar.	21 633	1 372	125 376	40 066	10 423	7 004	265 802			
apr.	21 441	1 360	123 155	39 319	10 620	7 290	260 673			

*) Se referă la expunerea față de un singur debitor, expunere egală sau mai mare de 20 000 lei.

**) Începând cu decembrie 2009, persoane declarante = instituții de credit + IFN-urile înscrise în Registrul special.

11.4. Credite acordate și angajamente asumate de instituțiile de credit*

(milioane lei)

Perioada	Total sume acordate	Forma de proprietate a beneficiarului de credit							Moneda			
		Proprietate privată	Proprietate de stat	Proprietate mixtă		Proprietate cooperative	Persoane fizice	Proprietate obștească	Leu	Euro	Dolar SUA	Alte valute
				Societăți comerciale cu participare de capital străin	Societăți comerciale cu participare de capital privat și de stat autohton							
2005	74 694	52 130	7 556	2 711	1 562	100	10 323	311	25 859	36 701	11 991	142
2006	117 997	79 180	9 963	2 404	2 189	159	23 613	489	48 737	58 640	9 811	809
2007	186 371	116 400	12 348	3 469	2 473	199	50 643	841	70 291	99 706	10 285	6 090
2008	252 433	152 830	13 288	4 218	3 106	263	77 852	875	88 182	142 028	10 733	11 490
2009	252 761	147 556	16 200	3 897	2 903	363	80 783	1 061	87 211	145 860	8 142	11 548
2009 apr.	250 345	149 892	14 163	4 064	3 054	327	77 970	875	87 814	141 231	9 976	11 324
mai	249 127	149 166	13 868	4 034	2 910	331	77 944	874	87 043	141 088	9 695	11 302
iun.	248 292	148 169	14 129	3 962	2 994	309	77 850	879	86 566	140 868	9 526	11 331
iul.	250 161	148 465	16 008	3 762	2 843	296	77 896	891	86 915	142 771	9 158	11 317
aug.	249 345	147 352	16 140	3 740	2 842	294	78 084	892	86 636	142 453	8 858	11 398
sep.	253 030	150 274	16 591	3 576	2 840	308	78 422	1 018	86 725	146 525	8 438	11 342
oct.	253 581	149 652	16 541	3 637	2 810	301	79 572	1 068	87 078	146 710	8 195	11 598
nov.	250 784	147 497	15 495	3 282	2 832	342	80 272	1 062	86 980	144 343	7 905	11 557
dec.	252 761	147 556	16 200	3 897	2 903	363	80 783	1 061	87 211	145 860	8 142	11 548
2010 ian.	253 234	147 168	16 546	4 497	2 769	327	80 690	1 239	87 239	146 326	8 153	11 516
feb.	253 338	146 920	16 657	4 484	2 861	334	80 833	1 249	87 084	146 248	8 485	11 521
mar.	254 638	147 868	16 384	4 558	2 820	323	81 438	1 247	86 678	148 109	8 342	11 509
apr.	254 710	147 298	16 283	4 439	2 858	303	82 266	1 262	86 333	148 477	8 156	11 744

Perioada	Total sume acordate	Sector de activitate							Forma de proprietate a instituțiilor de credit		Încadrarea juridică a instituțiilor de credit	
		Industria	Servicii	Construcții	Agricultură, silvicultură, piscicultură	Activități de intermedieri financiare și asigurări	Administrație publică și apărare, asigurări sociale din sistemul public, învățământ, sănătate și asistență socială	Persoane fizice	Instituții de credit de stat și cu capital majoritar de stat	Instituții de credit private și cu capital majoritar privat	Instituții de credit - persoane juridice române	Sucursalele din România ale instituțiilor de credit străine
2005	74 694	22 529	25 242	4 593	1 592	5 108	5 307	10 323	922	73 772	68 470	6 224
2006	117 997	30 001	39 694	8 062	2 978	6 966	6 683	23 613	1 883	116 114	109 354	8 644
2007	186 371	39 303	63 234	13 134	3 949	7 457	8 652	50 643	4 119	182 252	172 822	13 549
2008	252 433	49 177	80 008	21 810	5 910	8 097	9 579	77 852	7 865	244 568	232 698	19 735
2009	252 761	46 624	76 169	22 477	6 775	8 047	11 886	80 783	9 807	242 954	231 750	21 011
2009 apr.	250 345	47 691	79 232	22 117	6 269	7 115	9 952	77 970	8 688	241 657	230 747	19 598
mai	249 127	47 523	77 903	22 199	6 350	7 141	10 067	77 944	8 805	240 322	229 151	19 976
iun.	248 292	47 157	78 144	21 828	6 104	7 103	10 106	77 850	8 769	239 523	228 252	20 040
iul.	250 161	46 761	78 437	22 068	6 133	6 829	12 038	77 896	8 930	241 232	230 035	20 127
aug.	249 345	46 309	78 027	22 283	6 186	6 545	11 911	78 084	9 030	240 315	228 990	20 355
sep.	253 030	45 893	78 243	23 730	6 209	8 068	12 465	78 422	9 095	243 935	232 731	20 299
oct.	253 581	46 100	78 010	22 926	6 324	8 119	12 531	79 572	9 288	244 293	232 947	20 634
nov.	250 784	45 811	76 089	22 626	6 494	8 085	11 407	80 272	9 443	241 341	230 184	20 600
dec.	252 761	46 624	76 169	22 477	6 775	8 047	11 886	80 783	9 807	242 954	231 750	21 011
2010 ian.	253 234	47 153	75 659	22 489	6 862	7 999	12 382	80 690	10 002	243 232	232 373	20 862
feb.	253 338	47 626	75 959	21 621	6 830	8 030	12 439	80 833	10 001	243 336	232 346	20 992
mar.	254 638	48 031	76 056	21 972	6 810	7 852	12 480	81 438	9 957	244 681	233 418	21 220
apr.	254 710	48 155	75 709	21 727	6 630	7 890	12 332	82 266	9 905	244 805	233 198	21 512

Perioada	Total sume acordate	Tip de risc										Termen de acordare		
		Credite de tre- zorerie	Credite pentru finan- țarea stocu- rilor și pentru echipa- mente	Credite pentru finan- țarea opera- țiunilor de comerț exterior	Creanțe comer- ciale	Credite pentru investiții imobi- liare	Obliga- țiuni	Alte credite acordate clientelei	Angaja- mente asumate în numele debito- rului față de o persoană fizică sau juridică non- bancară	Depozite de garanții vărsate pentru opera- țiuni cu instru- mente finan- ciare derivate	Credite de consum și vânzări în rate	Pe termen scurt (până la 12 luni)	Pe termen mediu (1-5 ani)	Pe termen lung (peste 5 ani)
2005	74 694	28 844	13 951	891	2 070	7 779	88	11 955	9 117	–	x	26 276	24 780	23 638
2006	117 997	43 694	23 151	403	2 690	13 540	86	21 706	12 727	–	x	36 525	36 319	45 154
2007	186 371	64 275	33 144	237	3 009	26 186	99	41 005	18 415	–	x	48 732	50 690	86 949
2008	252 433	67 176	38 562	165	2 981	41 032	168	30 661	24 150	–	47 536	55 840	70 988	125 605
2009	252 761	66 323	40 643	374	4 333	43 856	261	28 320	21 787	–	46 864	55 305	66 311	131 146
2009 apr.	250 345	64 011	39 317	156	2 682	41 720	168	31 807	23 500	–	46 983	55 265	69 993	125 086
mai	249 127	63 571	39 540	166	2 292	41 475	210	31 224	23 756	–	46 893	54 462	69 321	125 344
iun.	248 292	61 986	39 191	169	2 520	41 787	210	32 150	23 592	–	46 687	53 865	68 803	125 624
iul.	250 161	61 562	39 926	228	2 488	41 683	212	33 814	23 619	–	46 631	54 038	70 408	125 716
aug.	249 345	61 295	39 486	382	2 525	42 159	212	32 745	23 866	–	46 674	53 327	70 166	125 851
sep.	253 030	62 831	40 411	350	2 919	43 002	212	32 861	23 889	–	46 555	53 095	70 940	128 995
oct.	253 581	63 319	40 051	343	2 821	43 882	261	32 178	23 762	–	46 965	53 281	70 509	129 791
nov.	250 784	65 279	39 898	392	4 158	43 206	261	28 432	22 217	–	46 942	53 072	67 389	130 323
dec.	252 761	66 323	40 643	374	4 333	43 856	261	28 320	21 787	–	46 864	55 305	66 311	131 146
2010 ian.	253 234	66 117	40 944	331	4 652	44 005	261	28 870	21 589	–	46 465	55 234	66 501	131 500
feb.	253 338	66 585	40 295	318	4 673	44 387	261	28 859	21 708	–	46 252	55 591	66 546	131 201
mar.	254 638	67 112	40 454	324	4 999	44 940	285	28 378	21 851	–	46 294	55 355	67 051	132 232
apr.	254 710	65 978	40 916	358	5 005	45 335	286	28 807	21 304	–	46 722	55 400	67 182	132 128

*) Se referă la expunerea față de un singur debitor, expunere egală sau mai mare de 20 000 lei, și reprezintă 90,0 la sută din valoarea creditelor acordate și a angajamentelor asumate de către sistemul bancar, conform datelor Centralei Riscurilor Bancare la 31 decembrie 2009. Suma acordată reprezintă creditul acordat sau angajamentul asumat conform contractului. Suma acordată nu este actualizată în luna curentă pentru creditele sau angajamentele acordate în valută raportate în lunile anterioare.

11.5. Credite acordate de instituțiile de credit*

(milioane lei)

Perioada	Total sume acordate	Forma de proprietate a beneficiarului de credit							Moneda			
		Proprie- tate privată	Proprie- tate de stat	Proprietate mixtă		Proprie- tate coope- ratistă	Persoane fizice	Proprie- tate obștească	Leu	Euro	Dolar SUA	Alte valute
				Societăți comer- ciale cu partici- pare de capital străin	Societăți comer- ciale cu partici- pare de capital privat și de stat autohton							
2005	65 577	46 459	5 833	1 305	1 277	95	10 297	309	24 126	33 035	8 320	94
2006	105 270	69 925	8 372	953	1 822	151	23 560	488	45 574	52 230	6 720	747
2007	167 956	102 526	10 304	1 590	1 937	197	50 565	839	65 547	89 416	6 990	6 003
2008	228 283	132 736	11 918	2 244	2 571	262	77 683	868	81 881	127 264	7 699	11 439
2009	230 974	129 311	14 832	2 519	2 319	318	80 625	1 053	80 932	132 642	5 901	11 499
2009 apr.	226 845	130 452	12 660	2 184	2 552	324	77 804	868	81 803	126 673	7 088	11 281
mai	225 371	129 623	12 214	2 159	2 403	328	77 777	867	80 963	126 256	6 894	11 259
iun.	224 700	128 649	12 548	2 171	2 469	306	77 686	871	80 257	126 334	6 821	11 287
iul.	226 542	128 935	14 440	1 959	2 294	293	77 739	883	80 485	128 222	6 575	11 260
aug.	225 479	127 586	14 562	1 929	2 303	291	77 924	884	79 705	128 111	6 318	11 344
sep.	229 141	130 072	15 263	1 921	2 309	305	78 262	1 009	79 846	132 043	5 947	11 305
oct.	229 819	129 627	15 188	1 954	2 286	297	79 407	1 060	80 091	132 395	5 767	11 566
nov.	228 567	128 727	14 151	1 935	2 286	298	80 114	1 054	80 295	130 963	5 795	11 514
dec.	230 974	129 311	14 832	2 519	2 319	318	80 625	1 053	80 932	132 642	5 901	11 499
2010 ian.	231 645	129 033	15 202	3 059	2 265	318	80 535	1 236	81 039	133 359	5 803	11 444
feb.	231 630	128 834	15 256	2 954	2 368	321	80 651	1 247	80 859	133 262	6 051	11 457
mar.	232 787	129 717	14 985	2 917	2 329	307	81 289	1 245	80 523	134 761	6 039	11 464
apr.	233 407	129 554	14 998	2 825	2 368	297	82 105	1 259	80 223	135 496	5 992	11 696

Perioada	Total sume acordate	Sector de activitate							Persoane fizice
		Industria	Servicii	Construcții	Agricultură, silvicultură, piscicultură	Activități de intermedieri financiare și asigurări	Administrație publică și apărare, asigurări sociale din sistemul public, învățământ, sănătate și asistență socială		
2005	65 577	19 055	22 226	3 336	1 518	4 943	4 202	10 297	
2006	105 270	25 138	35 072	6 245	2 770	6 623	5 862	23 560	
2007	167 956	32 745	56 479	9 777	3 783	6 912	7 696	50 565	
2008	228 283	40 854	70 604	17 110	5 660	7 472	8 901	77 683	
2009	230 974	40 066	67 467	18 027	6 463	7 339	10 986	80 625	
2009 apr.	226 845	39 730	70 267	17 400	6 036	6 424	9 187	77 804	
mai	225 371	39 225	69 073	17 607	6 106	6 450	9 133	77 777	
iun.	224 700	39 393	69 000	17 190	5 853	6 362	9 217	77 686	
iul.	226 542	39 153	68 888	17 587	5 883	6 143	11 150	77 739	
aug.	225 479	38 759	68 136	17 819	5 904	5 868	11 070	77 924	
sep.	229 141	38 573	68 500	18 867	5 922	7 399	11 618	78 262	
oct.	229 819	38 843	68 159	18 310	6 030	7 403	11 668	79 407	
nov.	228 567	39 128	67 185	18 006	6 198	7 388	10 548	80 114	
dec.	230 974	40 066	67 467	18 027	6 463	7 339	10 986	80 625	
2010 ian.	231 645	40 569	67 149	18 104	6 515	7 272	11 501	80 535	
feb.	231 630	41 025	67 383	17 229	6 490	7 302	11 550	80 651	
mar.	232 787	41 349	67 226	17 671	6 485	7 181	11 590	81 289	
apr.	233 407	41 346	67 107	17 615	6 334	7 246	11 653	82 105	

Perioada	Forma de proprietate a instituțiilor de credit		Încadrarea juridică a instituțiilor de credit		Termen de acordare		
	Instituții de credit de stat și cu capital majoritar de stat	Instituții de credit private și cu capital majoritar privat	Instituții de credit - persoane juridice române	Sucursalele din România ale instituțiilor de credit străine	Pe termen scurt (până la 12 luni)	Pe termen mediu (1-5 ani)	Pe termen lung (peste 5 ani)
2005	907	64 670	60 193	5 384	23 799	20 470	21 307
2006	1 872	103 398	97 857	7 414	32 752	29 484	43 035
2007	4 093	163 863	156 495	11 461	43 323	40 601	84 032
2008	7 770	220 513	211 550	16 733	50 219	58 460	119 604
2009	9 562	221 411	213 180	17 794	50 654	55 414	124 907
2009 apr.	8 599	218 246	210 279	16 566	50 185	57 725	118 933
mai	8 718	216 653	208 663	16 708	49 189	57 144	119 039
iun.	8 716	215 984	208 004	16 697	48 506	56 876	119 319
iul.	8 865	217 678	209 790	16 753	48 288	58 667	119 588
aug.	8 966	216 513	208 509	16 970	47 163	58 658	119 658
sep.	9 025	220 117	212 191	16 950	47 257	59 344	122 540
oct.	9 210	220 610	212 623	17 196	47 353	58 931	123 535
nov.	9 361	219 206	211 277	17 290	48 177	56 279	124 110
dec.	9 562	221 411	213 180	17 794	50 654	55 414	124 907
2010 ian.	9 763	221 882	213 983	17 663	50 864	55 606	125 176
feb.	9 748	221 881	213 894	17 736	51 182	55 664	124 784
mar.	9 704	223 084	215 156	17 631	50 828	56 364	125 596
apr.	9 648	223 759	215 411	17 996	50 386	56 541	126 479

*) Se referă la expunerea față de un singur debitor, expunere egală sau mai mare de 20 000 lei, și reprezintă 88,9 la sută din valoarea creditelor acordate de către sistemul bancar, conform datelor Centralei Riscurilor Bancare la 31 decembrie 2009. Suma acordată reprezintă creditul acordat conform contractului. Suma acordată nu este actualizată în luna curentă pentru creditele acordate în valută raportate în lunile anterioare.

II.6. Restanțe mai mari de 30 de zile înregistrate de persoanele fizice

Perioada	Număr persoane fizice cu restanțe >30 zile	Număr restanțe	Total sume restanțe	Moneda				Categorია de întârziere				
				Leu	Euro	Dolar SUA	Alte monede	Între 31 și 60 zile	Între 61 și 90 zile	Peste 90 zile	La colectare	Credite scoase în afara bilanțului
(mii lei)												
2009 apr.	552 895	806 086	1 575 076	1 079 363	448 629	4 756	42 328	70 966	60 709	1 291 135	58 393	93 873
mai	584 836	858 539	1 726 295	1 174 695	498 841	4 663	48 095	63 492	76 253	1 422 798	63 047	100 704
iun.	602 548	884 078	1 834 061	1 221 388	555 904	4 879	51 890	78 938	78 036	1 507 206	67 084	102 797
iul.	611 236	895 595	1 993 437	1 298 883	618 951	7 429	68 173	92 298	79 727	1 640 068	75 302	106 042
aug.	627 899	925 360	2 213 077	1 411 610	708 254	10 183	83 030	108 517	105 289	1 815 368	81 082	102 820
sep.	648 970	956 529	2 403 372	1 553 130	745 781	10 292	94 169	84 417	88 658	1 949 908	174 443	105 946
oct.	645 201	959 610	2 548 761	1 620 850	801 265	10 556	116 091	71 024	71 591	1 985 315	308 931	111 901
nov.	655 907	979 991	2 697 371	1 701 773	860 618	10 560	124 420	70 107	73 789	2 049 363	395 703	108 410
dec.	683 308	1 013 370	2 841 822	1 827 273	869 537	11 101	133 912	65 506	74 962	2 194 995	400 575	105 785
2010 ian.	691 207	1 041 649	3 260 707	1 974 697	1 024 651	11 283	250 077	73 378	71 205	2 442 437	572 510	101 177
feb.	686 110	1 030 349	3 465 425	2 028 452	1 133 801	11 772	291 401	82 575	80 265	2 585 647	617 461	99 478
mar.	677 485	1 015 694	3 617 303	2 112 952	1 170 515	11 956	321 880	85 480	79 401	2 689 249	664 119	99 055
apr.	710 407	1 069 751	3 989 787	2 277 054	1 348 117	12 591	352 025	95 371	90 601	2 954 085	739 417	110 312

Sursa: Biroul de Credit S.A.

11.7. Credite acordate și angajamente asumate de IFN-urile înscrise în Registrul special*

(milioane lei)

Perioada	Total sume acordate	Forma de proprietate a beneficiarului de credit							Moneda			
		Proprietate privată	Proprietate de stat	Proprietate mixtă		Proprietate cooperative	Persoane fizice	Proprietate obștească	Leu	Euro	Dolar SUA	Alte valute
				Societăți comerciale cu participare de capital străin	Societăți comerciale cu participare de capital privat și de stat autohton							
2009 dec.	33 464	30 223	658	89	182	41	2 162	110	518	32 476	414	55
2010 ian.	33 082	29 937	665	87	180	48	2 060	105	511	32 103	413	54
feb.	32 819	29 670	732	85	179	47	2 005	102	582	31 747	436	54
mar.	32 224	29 119	730	92	177	47	1 956	103	578	31 156	435	54
apr.	32 083	29 005	718	91	173	63	1 930	103	539	31 059	432	53

Perioada	Total sume acordate	Sector de activitate							Încadrarea juridică a IFN-urilor		
		Industria	Servicii	Construcții	Agricultură, silvicultură, piscicultură	Activități de intermediari financiare și asigurări	Administrație publică și apărare, asigurări sociale din sistemul public, învățământ, sănătate și asistență socială	Persoane fizice	IFN-uri - persoane juridice române	Sucursalele din România ale IFN-urilor străine	
2009 dec.	33 464	5 815	18 897	4 518	957	321	795	2 162	33 266	198	
2010 ian.	33 082	5 764	18 643	4 472	1 082	281	780	2 060	32 885	197	
feb.	32 819	5 715	18 358	4 427	1 080	382	853	2 005	32 622	197	
mar.	32 224	5 603	18 095	4 375	1 079	272	843	1 956	32 023	201	
apr.	32 083	5 612	17 932	4 321	1 204	250	835	1 930	31 881	202	

Perioada	Total sume acordate	Tip de risc										Termen de acordare		
		Credite de trezorerie	Credite pentru finanțarea stocurilor și pentru echipamente	Credite pentru finanțarea operațiunilor de comerț exterior	Creanțe comerciale	Credite pentru investiții imobiliare	Obligațiuni	Alte credite acordate clienței	Angajamente asumate în numele debitorului față de o persoană fizică sau juridică non-bancară	Depozite de garanții vărsate pentru operațiuni cu instrumente financiare derivate	Credite de consum și vânzări în rate	Pe termen scurt (până la 12 luni)	Pe termen mediu (1-5 ani)	Pe termen lung (peste 5 ani)
2009 dec.	33 464	36	26 649	–	1	2 156	–	4 466	17	–	139	600	19 434	13 430
2010 ian.	33 082	37	26 388	–	1	2 128	–	4 370	21	–	138	610	19 157	13 315
feb.	32 819	37	26 115	–	1	2 134	–	4 376	20	–	137	580	18 853	13 387
mar.	32 224	36	25 626	–	1	2 144	–	4 254	23	–	139	579	18 426	13 219
apr.	32 083	34	25 522	–	1	2 140	–	4 222	24	–	140	572	18 222	13 290

*) Se referă la expunerea față de un singur debitor, expunere egală sau mai mare de 20 000 lei, și reprezintă 86,5 la sută din valoarea creditelor acordate și a angajamentelor asumate de către instituțiile financiare nebancare (IFN-uri) înscrise în Registrul special, conform datelor Centralei Riscurilor Bancare la 31 decembrie 2009. Suma acordată reprezintă creditul acordat sau angajamentul asumat conform contractului. Suma acordată nu este actualizată în luna curentă pentru creditele sau angajamentele acordate în valută raportate în lunile anterioare.

11.8. Credite acordate de IFN-urile înscrise în Registrul special*

(milioane lei)

Perioada	Total sume acordate	Forma de proprietate a beneficiarului de credit							Moneda			
		Proprie- tate privată	Proprie- tate de stat	Proprietate mixtă		Proprie- tate coope- ratistă	Persoane fizice	Proprie- tate obștească	Leu	Euro	Dolar SUA	Alte valute
				Societăți comer- ciale cu partici- pare de capital străin	Societăți comer- ciale cu participare de capital privat și de stat autohton							
2009 dec.	33 447	30 206	658	89	182	41	2 162	110	518	32 459	414	55
2010 ian.	33 061	29 916	665	87	180	48	2 059	105	511	32 083	413	54
feb.	32 799	29 650	731	85	179	47	2 005	102	582	31 726	436	54
mar.	32 201	29 097	730	92	177	47	1 956	103	578	31 134	435	54
apr.	32 059	28 981	718	91	173	63	1 930	103	539	31 035	432	53

Perioada	Total sume acordate	Sector de activitate							Persoane fizice
		Industrie	Servicii	Construcții	Agricultură, silvicultură, piscicultură	Activități de intermedieri financiare și asigurări	Administrație publică și apărare, asigurări sociale din sistemul public, învățământ, sănătate și asistență socială		
2009 dec.	33 447	5 814	18 881	4 518	956	321	795	2 162	
2010 ian.	33 061	5 764	18 625	4 471	1 082	281	780	2 059	
feb.	32 799	5 714	18 339	4 427	1 079	382	853	2 005	
mar.	32 201	5 602	18 076	4 373	1 079	272	843	1 956	
apr.	32 059	5 610	17 912	4 319	1 203	250	835	1 930	

Perioada	Încadrarea juridică a IFN-urilor		Termen de acordare		
	IFN-uri - persoane juridice române	Sucursalele din România ale IFN-urilor străine	Pe termen scurt (până la 12 luni)	Pe termen mediu (1-5 ani)	Pe termen lung (peste 5 ani)
2009 dec.	33 249	198	583	19 434	13 430
2010 ian.	32 864	197	590	19 157	13 314
feb.	32 602	197	561	18 851	13 387
mar.	32 000	201	557	18 425	13 219
apr.	31 857	202	550	18 220	13 290

*) Se referă la expunerea față de un singur debitor, expunere egală sau mai mare de 20 000 lei, și reprezintă 85,4 la sută din valoarea creditelor acordate de către instituțiile financiare nebankare (IFN-uri) înscrise în Registrul special, conform datelor Centralei Riscurilor Bancare la 31 decembrie 2009. Suma acordată reprezintă creditul acordat conform contractului. Suma acordată nu este actualizată în luna curentă pentru creditele acordate în valută raportate în lunile anterioare.

11.9. Situația instrumentelor de plată de debit refuzate

Perioada	Total		din care: motive majore	
	Număr	Sumă (mii lei)	Număr	Sumă (mii lei)
1) Cecuri				
2009 apr.	2 366	61 236,1	2 155	53 019,8
mai	2 568	63 985,2	2 345	56 863,8
iun.	2 937	91 267,2	2 693	81 930,5
iul.	3 405	93 712,9	3 121	79 900,7
aug.	2 535	64 148,7	2 337	58 241,7
sep.	2 212	194 416,0	2 018	49 996,9
oct.	2 284	65 523,0	2 092	53 104,7
nov.	2 149	50 923,5	2 015	45 299,7
dec.	2 577	50 134,6	2 383	44 907,5
2010 ian.	1 820	50 466,0	1 638	45 249,5
feb.	1 742	39 150,3	1 617	31 532,6
mar.	2 030	48 129,4	1 872	44 420,6
apr.	1 722	44 935,7	1 642	42 585,5
2) Cambii				
2009 apr.	3	2,6	2	2,4
mai	32	13,6	23	10,6
iun.	47	18,9	40	16,9
iul.	77	38,8	69	35,3
aug.	59	29,8	49	22,8
sep.	79	33,4	74	31,9
oct.	74	32,5	68	27,9
nov.	57	30,2	52	25,5
dec.	57	89,5	52	83,5
2010 ian.	40	30,3	35	13,7
feb.	56	30,5	55	27,0
mar.	74	161,9	70	159,9
apr.	91	382,3	87	379,2
3) Bilete la ordin				
2009 apr.	37 121	576 199,6	30 859	464 085,1
mai	38 725	612 077,0	29 654	481 398,3
iun.	42 760	731 730,1	33 597	607 539,8
iul.	43 262	699 954,5	34 517	590 586,5
aug.	35 586	866 577,6	29 134	775 633,7
sep.	36 505	584 338,9	29 745	496 195,6
oct.	39 118	1 015 040,6	31 688	904 661,7
nov.	38 976	875 291,3	32 833	804 470,0
dec.	39 870	845 683,2	34 152	773 958,4
2010 ian.	27 886	518 709,8	23 702	437 484,7
feb.	29 867	681 028,4	25 018	616 399,3
mar.	31 879	986 105,3	26 874	782 750,4
apr.	27 072	641 261,3	23 206	592 473,4
Total				
2009 apr.	39 490	637 438,3	33 016	517 107,4
mai	41 325	676 075,8	32 022	538 272,7
iun.	45 744	823 016,2	36 330	689 487,2
iul.	46 744	793 706,2	37 707	670 522,4
aug.	38 180	930 756,1	31 520	833 898,3
sep.	38 796	778 788,3	31 837	546 224,5
oct.	41 476	1 080 596,1	33 848	957 794,3
nov.	41 182	926 245,0	34 900	849 795,2
dec.	42 504	895 907,3	36 587	818 949,3
2010 ian.	29 746	569 206,1	25 375	482 747,8
feb.	31 665	720 209,3	26 690	647 958,9
mar.	33 983	1 034 396,5	28 816	827 330,8
apr.	28 885	686 579,3	24 935	635 438,2

11.10. Situația titularilor de cont care au generat incidente de plată

Perioada	Total (număr)	Persoane cu risc	Persoane aflate în interdicție bancară
1) Persoane fizice			
2009 apr.	613	246	–
mai	551	227	2
iun.	684	196	–
iul.	705	227	–
aug.	808	422	1
sep.	529	244	2
oct.	471	260	1
nov.	361	203	–
dec.	425	224	2
2010 ian.	411	222	2
feb.	418	242	1
mar.	401	215	–
apr.	301	194	–
2) Persoane juridice			
2009 apr.	12 115	10 400	1 104
mai	12 214	9 691	1 129
iun.	13 103	10 482	1 235
iul.	13 238	10 651	1 279
aug.	11 746	9 830	1 002
sep.	11 880	9 980	1 037
oct.	12 357	10 244	1 022
nov.	12 214	10 427	985
dec.	12 271	10 511	1 048
2010 ian.	9 973	8 524	723
feb.	10 559	8 924	691
mar.	11 083	9 467	820
apr.	10 185	8 838	758
Total			
2009 apr.	12 728	10 646	1 104
mai	12 765	9 918	1 131
iun.	13 787	10 678	1 235
iul.	13 943	10 878	1 279
aug.	12 554	10 252	1 003
sep.	12 409	10 224	1 039
oct.	12 828	10 504	1 023
nov.	12 575	10 630	985
dec.	12 696	10 735	1 050
2010 ian.	10 384	8 746	725
feb.	10 977	9 166	692
mar.	11 484	9 682	820
apr.	10 486	9 032	758

12. INDICATORI AI PIEȚEI MONETARE

Operațiuni interbancare

Perioada	Stoc		Tranzacții		ROBID	ROBOR	ROBID	ROBOR
	medie zilnică (mil. lei)	rata medie a dobânzii (% p.a.)	medie zilnică (mil. lei)	rata medie a dobânzii (% p.a.)	ON	ON	1 săptămână	1 săptămână
					rata medie a dobânzii (% p.a.)		rata medie a dobânzii (% p.a.)	
2009 apr.	4 252,1	12,29	1 746,2	10,07	9,58	10,09	10,45	10,98
mai	3 954,5	11,02	1 576,0	9,37	9,03	9,53	9,57	10,07
iun.	3 698,8	10,05	1 633,3	9,41	9,20	9,70	9,53	10,03
iul.	3 314,4	9,24	1 838,6	9,11	8,65	9,15	8,77	9,27
aug.	4 170,4	8,83	2 347,9	8,69	8,32	8,82	8,52	9,02
sep.	5 437,0	9,00	2 704,3	9,03	8,47	8,97	8,76	9,26
oct.	4 288,1	9,56	2 396,3	9,55	9,59	10,10	10,00	10,51
nov.	5 674,8	8,70	3 022,0	8,44	8,05	8,55	9,00	9,50
dec.	5 298,6	10,07	2 769,6	10,06	9,66	10,16	10,19	10,69
2010 ian.	4 818,4	8,19	2 018,3	6,93	5,79	6,29	7,00	7,50
feb.	5 263,2	6,44	1 974,3	5,62	4,85	5,35	5,87	6,37
mar.	4 819,4	5,52	1 459,7	4,47	3,44	3,94	4,17	4,67
apr.	5 439,4	4,98	1 550,2	4,40	2,99	3,49	3,22	3,72
mai	7 143,0	5,75	2 653,1	6,08	5,12	5,62	5,68	6,18

Titluri de stat (emisiuni noi și reînnoite)

Perioada	Certificate de trezorerie cu discount		Certificate de trezorerie		Obligațiuni de stat cu dobândă					
	valoare adjudecată (mil. lei)	randament mediu (% p.a.)	valoare nominală (mil. EUR)	rata medie a dobânzii (% p.a.)	valoare nominală (mil. lei)		rata medie a dobânzii (% p.a.)		valoare nominală (mil. EUR)	rata medie a dobânzii (% p.a.)
					obligațiuni cu dobândă	obligațiuni cu dobândă indexabilă	obligațiuni cu dobândă	obligațiuni cu dobândă indexabilă (marjă adjudecată)		
2009 apr.	6 385,6	11,49	–	x	149,8	–	11,50	x	–	x
mai	5 234,5	11,25	–	x	907,8	–	11,15	x	–	x
iun.	6 556,2	10,92	–	x	1 141,1	–	11,15	x	–	x
iul.	6 633,3	10,76	–	x	1 112,8	–	10,96	x	–	x
aug.	2 639,0	10,45	–	x	301,8	–	10,25	x	447,0	5,25
sep.	2 964,7	9,95	–	x	1 209,1	–	9,98	x	–	x
oct.	1 072,1	9,98	–	x	1 456,2	–	9,99	x	–	x
nov.	1 461,3	10,00	1 423,3	4,25	264,1	–	10,00	x	793,8	5,25
dec.	3 374,8	10,00	–	x	1 591,3	–	10,00	x	–	x
2010 ian.	4 703,8	8,76	–	x	1 065,0	–	8,80	x	–	x
feb.	2 000,0	7,41	–	x	839,9	–	7,41	x	–	x
mar.	3 232,5	6,57	–	x	868,9	–	6,82	x	–	x
apr.	2 471,9	6,02	–	x	2 098,7	–	6,91	x	–	x
mai	1 830,6	6,31	–	x	700,9	–	7,00	x	–	x

13. INDICATORI AI PIEȚEI VALUTARE**13.1. Piața valutară interbancară**

Perioada	Volum tranzacții (mil. EUR)	Curs de schimb (RON/EUR)				Curs de schimb (RON/USD)			
		la sfârșitul perioadei	mediu	variație procentuală față de:		la sfârșitul perioadei	mediu	variație procentuală față de:	
				sfârșitul anului anterior	aceeași perioadă a anului anterior			sfârșitul anului anterior	aceeași perioadă a anului anterior
2005	8 110,8	3,6771	3,6234	-5,6	-10,6	3,1078	2,9137	6,7	-10,7
2006	13 894,9	3,3817	3,5245	-6,7	-2,7	2,5676	2,8090	-16,2	-3,6
2007	29 720,1	3,6102	3,3373	3,4	-5,3	2,4564	2,4383	-6,1	-13,2
2008	38 753,5	3,9852	3,6827	10,9	10,3	2,8342	2,5189	19,7	3,3
2009	29 398,1	4,2282	4,2373	7,9	15,1	2,9361	3,0493	-0,3	21,1
2009 apr.	29 433,0	4,1835	4,1954	7,2	15,2	3,1447	3,1777	9,5	37,6
mai	23 864,8	4,1786	4,1689	6,5	13,9	2,9680	3,0554	5,3	29,9
iun.	28 022,5	4,2067	4,2126	7,6	15,2	2,9792	3,0035	3,5	27,8
iul.	28 298,6	4,2127	4,2168	7,7	17,8	2,9871	2,9940	3,1	32,0
aug.	22 306,7	4,2231	4,2185	7,7	19,6	2,9554	2,9576	1,9	25,5
sep.	29 464,4	4,1981	4,2389	8,3	16,9	2,8619	2,9110	0,3	15,3
oct.	28 060,6	4,2955	4,2848	9,4	14,4	2,8927	2,8904	-0,4	2,7
nov.	28 453,7	4,2738	4,2881	9,5	13,6	2,8396	2,8741	-1,0	-3,0
dec.	30 708,6	4,2282	4,2248	7,9	7,9	2,9361	2,8952	-0,3	-0,3
2010 ian.	27 490,8	4,1220	4,1409	-2,0	-2,2	2,9509	2,8998	0,2	-9,4
feb.	27 460,1	4,1073	4,1179	-2,5	-3,9	3,0151	3,0071	3,9	-10,2
mar.	31 899,5	4,0958	4,0879	-3,2	-4,5	3,0422	3,0113	4,0	-8,3
apr.	32 408,8	4,1276	4,1285	-2,3	-1,6	3,0973	3,0758	6,2	-3,2
mai	37 088,4	4,1792	4,1743	-1,2	0,1	3,3984	3,3207	14,7	8,7

1) Valorile anuale sunt medii lunare.

13.2. Cursuri zilnice pe piața valutară, aprilie 2010

(RON)

Ziua	CAD	CHF	EUR	GBP	100 JPY	USD	DST	Gram aur
1	3,0047	2,8908	4,1094	4,6295	3,2563	3,0440	4,6287	109,2355
2	2,9914	2,8648	4,1034	4,6194	3,2248	3,0292	4,6304	109,0760
6	3,0521	2,8601	4,0967	4,6275	3,2521	3,0550	4,6228	110,3407
7	3,0599	2,8562	4,0908	4,6447	3,2520	3,0567	4,6258	111,2129
8	3,0656	2,8712	4,1128	4,7038	3,3255	3,0897	4,6620	114,0802
9	3,0834	2,8799	4,1308	4,7369	3,2929	3,0845	4,7019	114,6147
12	3,0160	2,8639	4,1305	4,6842	3,2474	3,0361	4,6805	113,4360
13	3,0401	2,8828	4,1425	4,6967	3,2787	3,0528	4,6509	112,8527
14	3,0355	2,8774	4,1355	4,6811	3,2398	3,0306	4,6466	112,9516
15	3,0596	2,8876	4,1397	4,7157	3,2864	3,0598	4,6394	113,1229
16	3,0557	2,8901	4,1429	4,7245	3,2987	3,0576	4,6609	113,7086
19	3,0398	2,8994	4,1597	4,7103	3,3680	3,0961	4,6850	112,1942
20	3,0342	2,8930	4,1484	4,7297	3,3096	3,0707	4,6956	112,7070
21	3,0937	2,8850	4,1347	4,7460	3,2976	3,0777	4,6694	113,1270
22	3,1010	2,8901	4,1411	4,7788	3,3317	3,1021	4,6989	114,0049
23	3,1004	2,8790	4,1285	4,7613	3,3159	3,0969	4,6910	113,5417
26	3,0955	2,8724	4,1186	4,7818	3,2901	3,0963	4,6811	114,9106
27	3,0882	2,8717	4,1246	4,7486	3,3060	3,0960	4,6846	114,5331
28	3,0868	2,8920	4,1430	4,7662	3,3523	3,1416	4,7153	117,7872
29	3,1085	2,8840	4,1380	4,7582	3,3220	3,1211	4,7066	117,5653
30	3,0823	2,8776	4,1276	4,7567	3,2799	3,0973	4,6966	117,1502

14. INDICATORI AI PIEȚEI DE CAPITAL

14.1. Bursa de Valori București - Piața reglementată

Perioada	Număr acțiuni tranzacționate (mii buc.)	Număr tranzacții	Volum tranzacții (mil. lei)	Capitalizarea pieței (mil. lei)	Indice BET (puncte)	Indice BET-C (puncte)	Indice BET-FI (puncte)	Indice BET-XT (puncte)	Indice BET-NG (puncte)	Indice ROTX (puncte)
2005	16 934 866	1 159 060	7 809,7	56 065,6	6 586,13	3 910,88	47 588,76	x	x	x
2006	13 677 505	1 444 398	9 894,3	73 341,8	8 050,18	5 025,08	63 011,74	1 000,00	1 000,00	17 642,77
2007	14 234 962	1 544 891	13 802,7	85 962,4	9 825,38	6 665,47	78 669,68	1 168,51	1 258,18	21 705,00
2008	12 847 992	1 341 297	6 950,4	45 701,5	2 901,10	1 977,10	12 549,53	277,36	348,43	6 590,32
2009	14 431 359	1 314 526	5 092,7	80 074,5	4 690,57	2 714,77	23 885,96	461,95	596,16	9 674,67
2009 apr.	1 486 008	163 958	420,6	48 607,9	3 048,92	1 949,17	18 524,97	316,13	428,51	5 970,38
mai	1 258 418	132 142	502,6	53 740,1	3 341,53	2 060,35	16 109,43	319,68	487,87	6 582,29
iun.	1 385 300	118 305	397,4	56 214,9	3 434,43	2 104,60	16 656,32	330,11	495,42	6 850,06
iul.	852 551	93 601	302,3	66 155,8	3 920,30	2 318,34	18 583,22	373,38	527,04	8 022,40
aug.	1 260 150	127 176	566,3	76 399,4	4 249,22	2 519,07	21 494,95	413,84	539,94	9 021,40
sep.	1 980 721	128 856	649,1	80 432,6	4 397,40	2 657,78	25 278,20	448,32	590,84	9 385,53
oct.	1 130 900	113 038	505,5	76 771,9	4 469,06	2 653,02	21 264,81	431,26	593,26	9 383,14
nov.	735 093	81 323	423,4	83 571,0	4 841,58	2 781,45	23 700,17	472,25	604,81	10 026,26
dec.	783 649	58 857	530,5	80 074,5	4 690,57	2 714,77	23 885,96	461,95	596,16	9 674,67
2010 ian.	652 989	84 284	404,7	86 523,2	5 065,43	2 966,73	27 860,00	511,04	652,61	10 391,34
feb.	4 409 087	95 059	819,0	85 593,4	5 328,45	3 063,63	29 461,88	529,99	715,07	10 601,87
mar.	2 970 490	119 778	693,0	97 806,5	5 965,35	3 519,93	32 132,89	593,63	805,64	11 931,93
apr.	830 042	102 676	544,2	100 899,7	5 727,85	3 434,75	29 556,20	562,48	785,67	11 718,76
mai	1 247 957	129 723	797,7	87 808,4	4 935,05	2 952,22	20 248,94	451,84	695,84	10 201,48

14.2. Bursa de Valori București - Piața RASDAQ

Perioada	Număr acțiuni tranzacționate (mii buc.)	Număr tranzacții	Volum tranzacții (mil. lei)	Capitalizarea pieței (mil. lei)	Indice compozit al pieței (puncte)	Indice RAQ I (puncte)	Indice RAQ II (puncte)
2005	1 752 975	144 346	1 076,2	8 207,1	1 758,96	1 549,34	4 125,33
2006	1 149 821	143 620	847,9	10 707,4	2 355,79	2 690,76	4 088,80
2007	4 311 519	668 867	4 254,1	24 410,0	4 628,55	4 496,91	8 201,16
2008	1 991 118	372 118	1 562,0	12 099,9	2 071,17	2 239,02	4 884,36
2009	1 550 828	187 025	576,0	12 345,3	2 239,51	2 362,57	5 491,44
2009 apr.	125 786	20 749	107,4	12 329,5	2 040,33	1 775,17	4 125,34
mai	75 784	15 546	33,5	12 853,8	2 113,52	1 911,42	3 992,44
iun.	116 080	16 351	44,2	12 359,8	2 050,35	1 966,88	3 655,35
iul.	247 889	14 213	55,4	12 344,5	2 050,52	2 008,62	3 920,57
aug.	117 607	18 519	29,5	11 970,1	2 075,38	2 155,61	3 885,08
sep.	228 487	25 210	47,6	12 868,2	2 219,50	2 263,35	3 819,03
oct.	156 183	20 540	39,1	12 470,9	2 218,46	2 283,31	4 419,21
nov.	82 225	12 204	30,6	12 349,4	2 203,24	2 292,21	5 306,74
dec.	79 440	9 041	45,8	12 345,3	2 239,51	2 362,57	5 491,44
2010 ian.	127 747	17 264	44,0	12 386,6	2 223,01	2 231,04	5 029,61
feb.	140 220	17 659	39,5	12 560,2	2 241,67	2 539,64	5 049,64
mar.	276 851	39 557	103,9	14 104,5	2 527,55	2 873,39	5 206,91
apr.	158 293	29 114	77,9	13 459,2	2 486,71	2 652,79	5 053,06
mai	215 944	25 312	89,8	12 034,4	2 225,67	2 143,12	4 373,76

Sursa: Bursa de Valori București.

Notă: Datele privind capitalizarea pieței și indicii bursieri corespund ultimei ședințe de tranzacționare a perioadei.

15. INDICATORI AI BALANȚEI DE PLĂȚI ȘI POZIȚIEI INVESTIȚIONALE INTERNAȚIONALE A ROMÂNIEI**15.1. Balanța de plăți**

(milioane EUR)

Componente	2008			2009		
	Credit	Debit	Net	Credit	Debit	Net
1. CONTUL CURENT (A+B+C)	53 582	69 739	-16 157	43 958	49 126	-5 168
A. Bunuri și servicii	42 479	60 929	-18 450	36 131	43 273	-7 142
a. Bunuri fob (export / import)	33 725	52 834	-19 109	29 116	35 903	-6 787
b. Servicii	8 754	8 095	659	7 015	7 370	-355
– transport	2 684	2 697	-13	2 066	2 006	60
– turism - călătorii	1 358	1 477	-119	882	1 052	-170
– alte servicii	4 712	3 921	791	4 067	4 312	-245
B. Venituri	2 268	5 951	-3 683	1 159	3 291	-2 132
– din muncă	1 156	115	1 041	468	44	424
– din investiții directe	13	2 983	-2 970	30	1 096	-1 066
– din investiții de portofoliu	838	675	163	538	313	225
– din alte investiții de capital (dobânzi)	260	2 177	-1 917	124	1 837	-1 713
C. Transferuri curente	8 836	2 859	5 977	6 668	2 563	4 105
– administrație publică	2 227	1 302	925	2 358	1 597	761
– alte sectoare	6 609	1 557	5 052	4 310	966	3 344
2. CONTUL DE CAPITAL ȘI FINANCIAR (A+B)	80 025	62 196	17 829	74 788	68 638	6 150
A. Contul de capital	992	371	621	844	307	537
a. Transferuri de capital	880	264	616	788	278	510
– administrație publică	480	1	479	562	147	415
– alte sectoare	399	263	136	225	131	94
b. Achiziționarea/vânzarea de active nemateriale - nefinanciare	112	107	5	57	28	29
B. Contul financiar	79 033	61 825	17 208	73 944	68 332	5 612
a. Investiții directe	18 728	9 420	9 308	9 447	5 047	4 400
– ale rezidenților în străinătate	55	243	-188	241	398	-157
– ale nerezidenților în România	18 673	9 177	9 496	9 206	4 650	4 556
b. Investiții de portofoliu	2 551	3 114	-563	6 221	5 709	512
– active	455	668	-213	5 021	5 206	-185
– pasive	2 095	2 446	-351	1 200	502	698
c. Derivate financiare	600	890	-290	427	429	-2
– active	600	0	600	427	0	427
– pasive	0	890	-890	0	429	-429
d. Alte investiții de capital	57 118	48 400	8 718	57 849	56 022	1 827
– active	12 400	13 055	-655	13 287	15 801	-2 514
1. Împrumuturi și credite pe termen lung	268	209	59	163	222	-59
1.1. Credite comerciale	132	43	89	68	25	43
1.2. Credite financiare	136	166	-30	95	197	-102
2. Împrumuturi și credite pe termen scurt	2 241	3 074	-833	1 739	2 615	-876
2.1. Credite comerciale	1 876	2 266	-390	1 597	2 235	-638
2.2. Credite financiare	365	808	-443	142	380	-238
3. Numerar și depozite	9 375	9 317	58	11 049	12 672	-1 623
4. Alte active	516	454	62	336	293	43
– pe termen lung	294	262	32	121	146	-25
– pe termen scurt	222	192	30	215	146	69
– pasive	44 717	35 346	9 371	44 563	40 221	4 342
1. Credite și împrumuturi de la FMI	0	0	-	6 769	0	6 769
2. Împrumuturi și credite pe termen lung	12 499	6 776	5 723	10 782	7 790	2 992
2.1. Credite comerciale	129	459	-330	46	669	-623
2.2. Credite financiare	12 370	6 317	6 053	10 737	7 122	3 615
3. Împrumuturi și credite pe termen scurt	8 244	9 091	-847	5 213	8 648	-3 435
3.1. Credite comerciale	2 431	3 438	-1 007	1 623	2 909	-1 286
3.2. Credite financiare	5 813	5 653	160	3 590	5 739	-2 149
4. Numerar și depozite	18 359	17 587	772	18 371	21 474	-3 103
5. Alte pasive	5 615	1 891	3 724	3 427	2 309	1 118
– pe termen lung	4 853	1 297	3 556	3 194	1 974	1 220
– pe termen scurt	762	594	168	233	335	-102
e. Active de rezervă ale BNR, net ("-" creștere/"+" scădere)	38	-	38	-	1 124	-1 124
3. ERORI ȘI OMISIUNI (NET)	-	1 673	-1 673	-	981	-981

*) Date provizorii.

2009 (ianuarie - aprilie)			2010 (ianuarie - aprilie)*			Componente
Credit	Debit	Net	Credit	Debit	Net	
13 939	15 407	-1 468	14 607	16 667	-2 060	1. CONTUL CURENT (A+B+C)
11 062	13 354	-2 292	12 731	14 744	-2 013	A. Bunuri și servicii
8 764	10 991	-2 227	10 811	12 576	-1 765	a. Bunuri fob (export / import)
2 297	2 364	-67	1 920	2 168	-248	b. Servicii
665	614	51	657	665	-8	- transport
277	295	-18	213	328	-115	- turism - călătorii
1 356	1 455	-99	1 050	1 174	-124	- alte servicii
415	1 145	-730	329	980	-651	B. Venituri
168	17	151	142	18	124	- din muncă
7	375	-368	3	348	-345	- din investiții directe
192	53	139	120	60	60	- din investiții de portofoliu
48	700	-652	64	554	-490	- din alte investiții de capital (dobânzi)
2 462	908	1 554	1 547	943	604	C. Transferuri curente
975	621	354	404	632	-228	- administrație publică
1 487	286	1 201	1 142	311	831	- alte sectoare
23 606	23 065	541	22 479	20 522	1 957	2. CONTUL DE CAPITAL ȘI FINANCIAR (A+B)
161	120	41	152	78	74	A. Contul de capital
124	110	14	132	73	59	a. Transferuri de capital
27	67	-40	54	25	29	- administrație publică
97	43	54	78	49	29	- alte sectoare
37	10	27	20	4	16	b. Achiziționarea/vânzarea de active nemateriale - nefinanciare
23 445	22 945	500	22 326	20 444	1 882	B. Contul financiar
2 990	1 221	1 769	2 237	1 168	1 069	a. Investiții directe
53	80	-27	48	114	-66	- ale rezidenților în străinătate
2 937	1 141	1 796	2 188	1 053	1 135	- ale nerezidenților în România
1 495	1 761	-266	2 664	1 187	1 477	b. Investiții de portofoliu
1 392	1 637	-245	786	985	-199	- active
103	123	-20	1 878	202	1 676	- pasive
147	207	-60	89	107	-18	c. Derivate financiare
147	0	147	89	0	89	- active
0	207	-207	0	107	-107	- pasive
16 817	19 756	-2 939	17 336	14 600	2 736	d. Alte investiții de capital
2 786	3 832	-1 046	4 831	5 153	-322	- active
46	49	-3	62	128	-66	1. Împrumuturi și credite pe termen lung
11	2	9	19	5	14	1.1. Credite comerciale
35	46	-11	43	123	-80	1.2. Credite financiare
451	594	-143	526	1 020	-494	2. Împrumuturi și credite pe termen scurt
405	520	-115	418	753	-335	2.1. Credite comerciale
46	74	-28	109	267	-158	2.2. Credite financiare
2 156	3 083	-927	4 193	3 928	265	3. Numerar și depozite
133	107	26	49	77	-28	4. Alte active
55	55	-	8	1	7	- pe termen lung
78	52	26	41	77	-36	- pe termen scurt
14 031	15 924	-1 893	12 506	9 446	3 060	- pasive
0	0	0	2 453	0	2 453	1. Credite și împrumuturi de la FMI
3 166	1 997	1 169	2 817	2 976	-159	2. Împrumuturi și credite pe termen lung
39	167	-128	4	80	-76	2.1. Credite comerciale
3 127	1 831	1 296	2 813	2 896	-83	2.2. Credite financiare
1 975	3 725	-1 750	1 611	1 406	205	3. Împrumuturi și credite pe termen scurt
185	1 793	-1 608	823	601	222	3.1. Credite comerciale
1 789	1 931	-142	788	805	-17	3.2. Credite financiare
8 329	9 135	-806	5 115	4 616	499	4. Numerar și depozite
561	1 067	-506	510	448	62	5. Alte pasive
515	982	-467	477	360	117	- pe termen lung
47	86	-39	33	88	-55	- pe termen scurt
1 997	-	1 997	-	3 383	-3 383	e. Active de rezervă ale BNR, net ("-" creștere/"+" scădere)
927	-	927	103	-	103	3. ERORI ȘI OMISIUNI (NET)

15.2. Principalii indicatori ai poziției investiționale internaționale

(milioane EUR; sfârșitul perioadei)

Perioada	Total creanțe guvernamentale	Datorie externă pe termen mediu și lung ¹									
		Total	I. Datorie publică								
			Total	Instituții multilaterale					UE	FDS - CE	FMI / MFP
				Total, din care:	BIRD	BEI	BERD				
2005	3 085,8	24 641,5	6 894,9	4 285,7	1 892,1	1 521,7	125,5	150,0	234,5	–	
2006	2 072,4	28 622,2	6 930,6	4 122,4	1 700,1	1 606,2	101,9	150,0	271,1	–	
2007	1 661,4	38 711,2	8 180,7	3 971,4	1 580,5	1 590,4	119,1	125,0	329,7	–	
2008	1 761,4	51 762,0	9 028,2	4 687,0	1 573,8	2 057,8	174,4	100,0	439,8	–	
2009	1 728,1	65 604,1	11 984,3	7 758,9	1 852,1	2 229,3	180,4	1 575,0	632,8	934,0	
2009 apr.	1 862,6	52 462,2	8 897,8	4 704,7	1 598,9	2 045,7	174,1	100,0	443,2	–	
mai	1 862,6	58 069,9	8 783,7	4 595,3	1 522,1	2 041,5	166,6	100,0	438,5	–	
iun.	1 762,9	59 020,3	8 770,0	4 617,1	1 526,7	2 015,6	164,8	75,0	503,9	–	
iul.	1 762,9	61 195,0	10 277,0	6 152,0	1 539,2	2 006,1	169,6	1 575,0	529,5	–	
aug.	1 762,9	61 711,6	10 247,8	6 138,2	1 515,4	2 019,7	173,6	1 575,0	525,9	–	
sep.	1 697,2	64 635,6	11 217,0	7 102,2	1 512,1	2 021,9	174,3	1 575,0	550,3	926,8	
oct.	1 697,2	64 958,4	11 438,6	7 377,7	1 802,4	2 015,3	178,8	1 575,0	548,8	922,0	
nov.	1 697,2	64 926,4	11 774,9	7 415,5	1 792,6	2 049,2	179,2	1 575,0	545,1	917,2	
dec.	1 728,1	65 604,1	11 984,3	7 758,9	1 852,1	2 229,3	180,4	1 575,0	632,8	934,0	
2010 ian.	1 728,1	65 839,3	12 062,1	7 838,5	1 886,9	2 222,9	184,1	1 575,0	634,8	955,1	
feb.	1 728,1	67 736,5	13 333,6	9 125,8	1 911,6	2 219,7	183,4	1 575,0	636,3	2 206,9	
mar.	1 847,7	70 156,6	15 346,7	10 126,4	1 920,5	2 229,8	185,1	2 575,0	636,5	2 194,6	
apr.	1 847,7	70 473,9	15 403,7	10 174,3	1 917,5	2 256,2	184,5	2 575,0	636,3	2 214,0	

Perioada	Datorie externă pe termen mediu și lung ¹											
	I. Datorie publică										Bănci private	Alți creditori privați
	Instituții bilaterale					Emisiuni de obligațiuni						
	Total, din care:	Japonia	SUA	KfW Germania	Eximbank Coreea	Total, din care:	Credit Deutsche Bank AG	CS First Boston Elveția	JP Morgan ABN Amro Bank			
2005	104,4	42,1	21,1	8,9	32,3	2 500,0	1 400,0	600,0	500,0	–		
2006	91,9	30,2	19,0	8,9	33,8	2 500,0	1 400,0	600,0	500,0	203,4	12,9	
2007	79,3	21,7	17,0	10,4	30,1	2 439,3	1 312,3	580,0	492,0	545,4	1 145,3	
2008	65,0	19,4	12,1	10,5	23,1	2 640,0	1 398,0	750,0	492,0	689,2	946,9	
2009	56,2	10,2	10,8	11,8	23,3	2 773,3	1 370,0	750,0	492,0	811,3	584,6	
2009 apr.	64,3	14,9	15,3	10,4	23,6	2 630,0	1 388,0	750,0	492,0	723,5	775,2	
mai	61,6	14,2	14,4	10,4	22,6	2 630,0	1 388,0	750,0	492,0	696,2	800,6	
iun.	59,2	14,3	12,2	10,4	22,3	2 612,0	1 370,0	750,0	492,0	698,7	783,1	
iul.	62,2	14,3	14,4	10,4	23,1	2 612,0	1 370,0	750,0	492,0	703,1	747,7	
aug.	56,4	10,1	14,1	10,4	21,8	2 612,0	1 370,0	750,0	492,0	706,6	734,6	
sep.	55,0	10,3	11,7	10,4	22,5	2 625,0	1 370,0	750,0	492,0	712,2	722,0	
oct.	53,3	10,0	10,5	10,6	22,2	2 625,0	1 370,0	750,0	492,0	712,3	670,4	
nov.	54,6	10,5	10,4	11,4	22,2	2 939,4	1 370,0	750,0	492,0	809,2	556,2	
dec.	56,2	10,2	10,8	11,8	23,3	2 773,3	1 370,0	750,0	492,0	811,3	584,6	
2010 ian.	64,4	13,8	11,1	12,4	27,1	2 777,3	1 370,0	750,0	492,0	723,1	658,9	
feb.	59,0	11,1	11,4	12,6	23,8	2 772,1	1 370,0	750,0	492,0	811,5	565,2	
mar.	58,8	10,0	11,5	12,6	24,8	3 790,2	2 370,0	750,0	492,0	806,2	565,0	
apr.	60,0	10,0	11,7	12,8	25,5	3 814,9	2 370,0	750,0	492,0	803,7	550,9	

1) Provenită din credite și împrumuturi externe, obligațiuni și altele asemenea.

Perioada	Datorie externă pe termen mediu și lung ¹								
	II. Datorie public garantată								
	Total	Total, din care:	Instituții multilaterale					Investiții de portofoliu	Alți creditori privati
		BIRD	BERD	BEI	Euroatom	Nordic Investment Bank (NIB)			
2005	4 366,5	585,6	160,4	188,2	–	190,0	47,0	154,5	3 626,4
2006	3 755,6	603,2	159,1	171,6	–	223,5	49,0	69,4	1 797,1
2007	2 019,5	610,3	163,1	170,3	–	223,5	53,5	–	1 409,2
2008	1 721,0	635,9	180,3	181,0	–	223,5	51,1	–	1 085,2
2009	1 521,1	636,2	193,2	174,7	–	223,5	44,8	–	884,9
2009 apr.	1 688,4	635,7	185,6	177,5	–	223,5	49,1	–	1 052,6
mai	1 659,5	625,3	178,5	175,2	–	223,5	48,1	–	1 034,1
iun.	1 614,4	627,3	181,1	174,5	–	223,5	48,2	–	987,1
iul.	1 611,1	629,2	180,4	177,1	–	223,5	48,2	–	982,0
aug.	1 596,0	628,9	186,3	171,9	–	223,5	47,2	–	967,1
sep.	1 557,8	631,0	190,0	172,2	–	223,5	45,2	–	926,9
oct.	1 540,0	623,3	188,3	167,1	–	223,5	44,4	–	916,7
nov.	1 530,7	623,7	190,2	165,6	–	223,5	44,3	–	907,0
dec.	1 521,1	636,2	193,2	174,7	–	223,5	44,8	–	884,9
2010 ian.	1 520,4	639,0	194,7	175,6	–	223,5	45,2	–	881,4
feb.	1 526,7	642,8	201,1	173,3	–	223,5	44,8	–	883,9
mar.	1 854,2	964,4	204,4	173,3	320,0	223,5	43,2	–	889,8
apr.	1 850,3	959,1	203,4	169,4	320,0	223,5	42,8	–	891,2

Perioada	Datorie externă pe termen mediu și lung ¹												
	III. Datorie negarantată public											IV. Depozițe pe termen mediu și lung	V. Împrumuturi de la FMI/BNR
	Total	Total, din care:	Instituții multilaterale				Investiții de portofoliu			Linii de finanțare	Alți creditori privați		
		BERD	BEI	Banca Mării Negre	CFI	Total, din care:	BCR- ABN AMRO Bank	SNCFR- Marfă SA- Deutsche Bank					
2005	12 431,0	984,4	496,6	119,4	20,3	343,3	896,1	500,0	120,0	65,1	10 485,4	949,1	220,6
2006	16 970,3	939,4	512,1	97,0	18,5	320,3	885,6	500,0	120,0	148,0	14 685,6	965,7	78,6
2007	25 292,3	868,4	435,2	102,2	16,5	304,6	757,9	500,0	–	47,9	23 618,1	3 218,7	–
2008	35 545,2	1 170,3	704,3	123,2	5,7	328,8	231,7	–	–	12,6	34 130,6	5 467,3	–
2009	39 170,6	1 568,7	964,4	263,9	11,6	322,0	177,0	–	–	12,2	37 412,7	7 242,5	5 685,5
2009 apr.	36 511,0	1 209,7	716,1	175,9	5,7	304,1	223,4	–	–	12,7	35 065,2	5 365,0	–
mai	36 925,1	1 268,8	766,6	185,9	5,7	303,1	223,3	–	–	12,5	35 420,4	5 926,9	4 774,7
iun.	37 929,2	1 267,0	781,7	185,4	4,3	288,1	221,7	–	–	12,4	36 428,1	5 898,0	4 808,4
iul.	38 011,8	1 313,4	779,9	185,4	4,3	336,3	222,3	–	–	12,4	36 463,8	6 482,2	4 812,8
aug.	38 317,4	1 312,0	781,6	185,4	4,3	333,5	191,5	–	–	12,3	36 801,7	6 775,5	4 774,9
sep.	39 029,8	1 433,8	907,6	180,4	4,3	333,4	192,5	–	–	12,3	37 391,2	7 189,0	5 642,0
oct.	39 216,3	1 524,0	998,2	180,4	13,0	325,2	187,8	–	–	12,3	37 492,3	7 151,1	5 612,4
nov.	38 830,9	1 559,8	999,4	215,4	13,0	325,2	188,3	–	–	12,3	37 070,6	7 206,8	5 583,1
dec.	39 170,6	1 568,7	964,4	263,9	11,6	322,0	177,0	–	–	12,2	37 412,7	7 242,5	5 685,5
2010 ian.	39 100,7	1 634,8	974,8	264,9	11,6	376,8	195,8	–	–	12,3	37 257,9	7 341,9	5 814,2
feb.	38 480,6	1 637,6	970,9	263,9	11,6	384,9	182,2	–	–	12,4	36 648,4	7 234,1	7 161,6
mar.	38 390,7	1 727,6	970,2	343,9	11,6	395,5	183,7	–	–	12,4	36 467,1	7 443,6	7 121,5
apr.	38 717,9	1 712,2	954,7	343,9	11,6	395,7	180,8	–	–	12,4	36 812,4	7 317,5	7 184,5

1) Provenită din credite și împrumuturi externe, obligațiuni și altele asemenea.

15.3. Poziția investițională internațională

(milioane EUR; sfârșitul perioadei)

Componente	2005	2006	2007	2008	2009	2010 ^{1,2}
Poziția netă	-23 147	-36 891	-54 223	-69 007	-72 007	-74 457
Active	25 742	32 062	36 867	39 038	44 548	49 732
Pasive	48 888	68 953	91 090	108 046	116 555	124 189
ACTIVE EXTERNE						
<i>din care:</i>						
A. Investiții directe ale rezidenților în străinătate	181	668	842	1 053	1 202	1 272
- participații la capital	127	391	401	458	482	516
- alte capitaluri	54	277	442	595	720	756
B. Investiții de portofoliu	613	1 263	1 160	1 081	1 252	1 431
- investiții de natura acțiunilor	147	451	624	555	634	714
- investiții de natura obligațiunilor	462	691	502	512	552	608
- instrumente ale pieței monetare	4	121	34	14	66	109
C. Derivate financiare	-	-	-	-	-	-
D. Alte investiții	6 689	7 196	7 678	8 635	11 235	12 245
- împrumuturi și credite	3 996	4 116	4 269	5 294	6 222	6 927
- împrumuturi și credite pe termen lung	3 077	2 311	1 871	2 012	2 089	2 268
- împrumuturi și credite pe termen scurt	919	1 805	2 398	3 281	4 133	4 659
- numerar și depozite	1 762	2 161	2 543	2 473	4 169	4 392
- alte active	931	919	866	869	844	926
- termen mediu și lung	708	696	646	673	697	733
- termen scurt	223	223	220	196	147	193
E. Active de rezervă (BNR)	18 259	22 935	27 187	28 270	30 859	34 784
- aur monetar	1 460	1 625	1 880	2 049	2 556	2 748
- rezerva valutară	16 799	21 310	25 307	26 221	28 303	32 036
PASIVE EXTERNE						
<i>din care:</i>						
A. Investiții directe ale nerezidenților în România	21 884	34 512	42 771	48 798	51 356	53 346
- participații la capital	17 489	27 016	31 501	34 892	35 694	37 461
- alte capitaluri	4 395	7 496	11 270	13 906	15 662	15 885
B. Investiții de portofoliu	4 438	4 777	4 931	4 417	4 961	6 506
- de natura acțiunilor	832	1 158	1 599	1 465	1 388	1 443
- de natura obligațiunilor	3 550	3 575	3 197	2 872	2 950	3 974
- instrumente ale pieței monetare	56	44	135	80	623	1 089
C. Derivate financiare	-	-	-	-	-	-
D. Alte investiții	22 566	29 664	43 388	54 831	60 238	64 337
- împrumuturi și credite	19 094	25 597	31 994	39 504	47 090	50 429
- împrumuturi și credite pe termen lung	15 983	17 851	22 715	31 043	42 031	45 386
- împrumuturi și credite pe termen scurt	3 111	7 746	9 279	8 461	5 059	5 043
- numerar și depozite	2 048	3 019	8 099	9 467	5 620	6 233
- alte pasive	1 424	1 048	3 295	5 860	7 528	7 675
- termen mediu și lung	981	993	3 244	5 497	7 267	7 470
- termen scurt	443	55	51	364	261	205

1) Date provizorii; 2) Martie.

16. INDICATORII AI ADMINISTRAȚIEI PUBLICE*

(milioane lei, cumulată de la începutul anului)

Perioada	Bugetul de stat			Bugetele locale			Bugetul asigurărilor sociale de stat		
	venituri	cheltuieli	sold	venituri	cheltuieli	sold	venituri	cheltuieli	sold
2005	36 599,5	38 782,4	-2 182,9	19 428,7	18 753,7	+675,0	17 047,2	17 167,7	-120,5
2006	40 698,1	51 235,6	-10 537,5	27 693,4	25 360,8	+2 332,6	20 311,0	18 528,0	+1 783,0
2007	48 984,6	64 373,6	-15 389,0	36 803,1	33 931,4	+2 871,7	24 615,6	23 077,4	+1 538,3
2008	61 030,2	80 889,9	-19 859,7	45 697,7	49 395,6	-3 697,9	33 653,9	33 681,0	-27,1
2009	54 678,3	89 851,7	-35 173,3	46 757,6	49 088,3	-2 330,8	39 431,3	40 389,9	-958,6
2009 apr.	18 191,3	28 749,9	-10 558,7	16 200,6	14 031,6	+2 169,0	10 929,0	12 983,9	-2 054,8
mai	21 881,9	34 305,8	-12 423,9	19 666,8	17 892,5	+1 774,3	13 721,7	16 336,4	-2 614,6
iun.	25 495,0	40 949,5	-15 454,5	23 266,7	22 013,2	+1 253,6	17 189,1	19 740,1	-2 550,9
iul.	31 021,4	49 380,5	-18 359,2	27 640,7	26 467,3	+1 173,4	20 297,3	23 140,8	-2 843,5
aug.	34 339,7	56 226,2	-21 886,5	31 273,9	30 289,5	+984,4	22 852,6	26 577,6	-3 725,0
sep.	39 109,9	64 664,8	-25 554,9	34 909,2	33 930,8	+978,4	26 942,4	30 029,3	-3 086,9
oct.	45 450,9	72 046,1	-26 595,2	38 950,1	38 492,9	+457,2	31 663,8	33 539,7	-1 875,9
nov.	49 965,5	80 822,0	-30 856,4	42 832,4	42 997,3	-164,8	35 884,5	36 964,6	-1 080,1
dec.	54 678,3	89 851,7	-35 173,3	46 757,6	49 088,3	-2 330,8	39 431,3	40 389,9	-958,6
2010 ian.	5 818,2	6 036,1	-218,0	3 733,0	2 776,9	+956,1	2 808,1	3 615,3	-807,2
feb.	8 784,0	14 597,1	-5 813,0	7 666,3	6 311,7	+1 354,5	5 493,6	7 177,6	-1 684,0
mar.	12 171,9	20 479,7	-8 307,9	12 160,7	10 287,2	+1 873,5	8 084,7	10 695,0	-2 610,3
apr.	18 853,0	33 946,3	-15 093,3	16 717,7	14 729,8	+1 987,9	14 596,5	14 216,3	+380,2

Perioada	Bugetul asigurărilor pentru șomaj			Bugetul național unic de asigurări sociale de sănătate			Credite externe acordate ministerelor		
	venituri	cheltuieli	sold	venituri	cheltuieli	sold	venituri	cheltuieli	sold
2005	2 199,6	1 548,6	+651,0	8 474,4	9 239,5	-765,1	-	2 875,4	-2 875,4
2006	2 271,0	1 570,8	+700,2	10 654,8	10 169,4	+485,4	-	2 560,7	-2 560,7
2007	2 472,1	1 407,9	+1 064,2	12 525,9	12 423,4	+102,5	-	2 635,6	-2 635,6
2008	1 963,5	1 355,0	+608,5	15 618,0	16 102,3	-484,3	-	2 160,1	-2 160,1
2009	1 482,7	2 724,2	-1 241,5	14 633,4	15 284,4	-651,0	-	340,7	-340,7
2009 apr.	476,9	690,1	-213,2	5 129,1	4 793,9	+335,1	-	45,9	-45,9
mai	585,4	901,6	-316,3	6 260,5	6 222,9	+37,6	-	73,4	-73,4
iun.	684,2	1 124,3	-440,1	7 381,1	7 315,2	+65,9	-	78,1	-78,1
iul.	883,5	1 378,1	-494,5	8 730,4	8 784,7	-54,3	-	90,0	-90,0
aug.	985,7	1 638,1	-652,5	9 882,3	10 452,1	-569,8	-	94,5	-94,5
sep.	1 083,5	1 899,7	-816,2	10 969,7	11 679,1	-709,3	-	117,6	-117,6
oct.	1 268,8	2 187,6	-918,8	12 193,8	13 015,3	-821,6	-	141,8	-141,8
nov.	1 374,6	2 479,6	-1 105,0	13 477,1	14 136,3	-659,1	-	173,1	-173,1
dec.	1 482,7	2 724,2	-1 241,5	14 633,4	15 284,4	-651,0	-	340,7	-340,7
2010 ian.	165,2	415,9	-250,7	1 180,8	1 200,4	-19,6	-	31,5	-31,5
feb.	260,2	795,1	-534,9	2 257,4	2 492,3	-235,0	-	42,8	-42,8
mar.	371,6	1 162,1	-790,5	3 553,8	3 585,3	-31,5	-	53,6	-53,6
apr.	483,6	1 550,5	-1 067,0	4 732,5	4 955,6	-223,0	-	59,9	-59,9

Sursa: Ministerul Finanțelor Publice.

*) Conform metodologiei naționale.

16. INDICATORI AI ADMINISTRAȚIEI PUBLICE*

(milioane lei, cumulată de la începutul anului)

(continuare)

Perioada	Operațiuni financiare			Bugetul Companiei Naționale de Autostrăzi și Drumuri Naționale			Bugetul general consolidat**		
	venituri	cheltuieli	sold	venituri	cheltuieli	sold	venituri	cheltuieli	sold
2005	–	–2 909,5	+2 909,5	2 432,1	3 731,8	–1 299,7	87 629,4	89 897,8	–2 268,4
2006	–	–3 073,4	+3 073,4	3 319,7	3 920,6	–601,0	106 975,3	112 626,3	–5 651,0
2007	–	–2 572,6	+2 572,6	2 979,7	3 682,0	–702,3	127 108,2	136 556,5	–9 448,3
2008	–	–2 668,3	+2 668,3	4 652,3	5 889,7	–1 237,5	164 466,8	189 121,7	–24 654,9
2009	–	–4 154,6	+4 154,6	7 101,9	8 452,2	–1 350,2	156 624,9	193 025,4	–36 400,6
2009 apr.	–	–1 212,7	+1 212,7	2 129,4	2 545,4	–416,0	53 220,3	62 577,4	–9 357,1
mai	–	–1 471,3	+1 471,3	2 553,3	2 807,9	–254,6	65 268,2	76 572,0	–11 303,8
iun.	–	–1 812,9	+1 812,9	3 110,8	3 386,2	–275,4	77 275,6	91 658,7	–14 383,1
iul.	–	–2 103,8	+2 103,8	4 158,2	4 540,8	–382,6	92 244,2	109 825,1	–17 580,9
aug.	–	–2 289,7	+2 289,7	4 972,0	5 371,2	–399,2	103 287,4	125 592,4	–22 305,0
sep.	–	–2 725,1	+2 725,1	5 792,5	6 428,4	–636,0	115 770,1	141 333,3	–25 563,2
oct.	–	–3 024,2	+3 024,2	6 165,7	6 798,9	–633,2	131 044,3	156 551,9	–25 507,6
nov.	–	–3 326,7	+3 326,7	6 538,4	7 194,0	–655,6	143 370,7	173 120,2	–29 749,5
dec.	–	–4 154,6	+4 154,6	7 101,9	8 452,2	–1 350,2	156 624,9	193 025,4	–36 400,6
2010 ian.	–	–224,9	+224,9	587,0	608,2	–21,2	14 034,9	14 019,6	+15,3
feb.	–	–414,8	+414,8	1 112,1	1 128,5	–16,5	25 198,8	31 017,6	–5 818,8
mar.	–	–1 004,1	+1 004,1	1 478,3	1 580,4	–102,1	37 538,7	45 757,5	–8 218,8
apr.	–	–1 323,1	+1 323,1	2 427,3	2 503,2	–75,9	52 607,4	64 728,7	–12 121,3

Sursa: Ministerul Finanțelor Publice.

*) Conform metodologiei naționale.

**) S-au eliminat la consolidare fluxurile între bugete.

Precizări metodologice

1. Principalii indicatori macroeconomici

Datele lunare cu privire la principalii indicatori economico-sociali (date prezentate de Institutul Național de Statistică în Buletinul statistic lunar) au caracter provizoriu și pot face obiectul unor revizuirii ulterioare; datele se definitivează anual, pe baza anchetei structurale de întreprindere și a unor anchete anuale specifice efectuate de INS.

Seriile de indici corespunzătorii principalilor indicatori ai activității economice sunt calculați în concordanță cu noua Clasificare a Activităților din Economia Națională (CAEN Rev.2) și cu o nouă bază de referință (anul 2005); în aceste condiții, seriile de date publicate anterior au fost revizuite.

Indicele producției industriale este un indice de volum care măsoară evoluția rezultatelor activităților cu caracter industrial. Anul de referință folosit la calcularea indicelui producției industriale este anul 2005.

Începând cu luna ianuarie 2010, eșantionul anchetei utilizate în determinarea câștigului salarial și a numărului de salariați a fost modificat. Câștigul salarial nominal net se obține prin scăderea din câștigul salarial nominal brut a impozitului, a contribuției salariaților pentru asigurările sociale de sănătate, a contribuției individuale de asigurări sociale de stat și a contribuției salariaților la bugetul asigurărilor pentru șomaj. Indicele trimestrial al costului forței de muncă este un indicator pe termen scurt care permite evaluarea tendințelor costurilor orare suportate de angajator cu forța de muncă salariată. Metodologia și seriile de date sunt construite în conformitate cu prevederile Regulamentului Consiliului și Parlamentului European nr. 450/2003 privind indicii costului de muncă.

CORE1 reprezintă inflația de bază utilizată de BNR, care reflectă variația prețurilor libere; indicele CORE1 se calculează pe baza indicelui prețului de consum din care se exclud prețurile administrate.

CORE2 reprezintă inflația de bază utilizată de BNR, care reflectă variația prețurilor libere și cu volatilitate relativ redusă; indicele CORE2 se calculează pe baza indicelui prețului de consum din care se exclud prețurile administrate și cele cu volatilitate ridicată (legume, fructe, ouă, combustibili).

Actualizarea seriilor de date se face permanent, după publicarea acestora de către INS.

2. Prețuri din economie

2.1. Prețurile de consum pe principalele mărfuri și servicii

Începând cu luna ianuarie 2010, calculul indicilor lunari ai prețurilor de consum cu bază fixă se efectuează cu prețurile medii din anul 2008 și ponderile din același an determinate pe baza cheltuielilor medii din Ancheta bugetelor de familie.

2.2. Prețurile producției industriale pe total, piață internă și piață externă

Indicele prețurilor producției industriale măsoară evoluția de ansamblu a prețurilor produselor/serviciilor industriale fabricate și livrate în primul stadiu de comercializare de producătorii interni într-o anumită perioadă față de o perioadă de referință. Sfera de cuprindere a acestui indice este reprezentată de ansamblul produselor fabricate și comercializate (la intern și/sau la export) de către operatorii economici a căror activitate principală se înscrie în cadrul diviziunilor CAEN Rev.2.

3. Indicatori de politică monetară

3.1. Operațiunile monetare ale Băncii Naționale a României

Rata lunară a dobânzii de referință, introdusă prin Circulara nr. 3 din 1 februarie 2002, se calculează ca medie aritmetică, ponderată cu volumul tranzacțiilor, a ratelor dobânzii la depozitele atrase de BNR și la operațiunile reverse repo și repo din luna anterioară celei pentru care se face anunțul. Rata medie anuală a dobânzii de referință a BNR se calculează ca medie aritmetică ponderată cu volumul tranzacțiilor a ratelor lunare ale dobânzii de referință a BNR.

Având în vedere faptul că în perioada octombrie 2008-ianuarie 2009, BNR a trecut gradual din poziția de debitor în cea de creditor față de sistemul bancar, precum și creșterea volumului operațiunilor de tip repo (injecții de lichiditate), Consiliul de administrație al BNR a hotărât adaptarea formulei de calcul a dobânzii de referință la noua situație, respectiv poziția de creditor a BNR față de sistemul bancar, începând cu luna februarie 2009. În consecință, s-a hotărât adăugarea operațiunilor de tip repo la celelalte operațiuni de piață ale BNR care erau luate în considerare anterior în formula de calcul (atragerea de depozite și operațiuni reverse repo).

Operațiunile de piață monetară efectuate de BNR și facilitățile de creditare și de depozit acordate de către aceasta băncilor sunt stipulate în Regulamentul BNR nr. 1 din 30 martie 2000. Volumul operațiunilor de piață monetară efectuate de către BNR (depozite atrase și emisiuni de certificate de depozit) este prezentat sub forma volumelor medii zilnice atât pentru tranzacțiile din

cursul perioadei de referință (date flux), cât și pentru soldul acestora (date stoc). Rata medie a dobânzii în luna de raportare se calculează ca medie aritmetică ponderată cu volumul tranzacțiilor a ratelor dobânzii aplicate operațiunilor de flux/stoc.

3.2. Facilitățile permanente acordate instituțiilor de credit de către Banca Națională a României

Facilitățile permanente (de creditare și de depozit) acordate instituțiilor de credit de către BNR sunt accesate la inițiativa instituțiilor de credit.

Rata dobânzii pentru facilitatea marginală de credit este rata la care băncile pot obține lichiditate pe termen foarte scurt (overnight). Rata dobânzii pentru facilitatea marginală de depozit este rata la care băncile pot să își plaseze la BNR la sfârșitul zilei resursele excedentare. Începând cu data de 7 mai 2008, nivelurile ratelor dobânzii la facilitățile permanente sunt stabilite într-un coridor simetric de ± 4 puncte procentuale față de rata dobânzii de politică monetară.

3.3. Rezervele minime obligatorii

Regulamentul nr. 6 din 24 iulie 2002 al BNR, cu modificările ulterioare, stabilește regimul rezervelor minime obligatorii aplicat băncilor/caselor centrale ale cooperativelor de credit. Acestea trebuie să mențină disponibilități bănești, în lei și valută, în conturi deschise la BNR, pe durata perioadei de aplicare (intervalul cuprins între data de 24 a lunii curente și data de 23 a lunii următoare). Rata rezervelor minime obligatorii se aplică nivelului mediu, în cadrul unei perioade de observare (intervalul cuprins între data de 24 a lunii precedente și data de 23 a lunii curente), al elementelor de pasiv din bilanțul băncilor și respectiv din bilanțul agregat al rețelelor cooperatiste de credit. Remunerarea rezervelor minime obligatorii se realizează printr-o rată a dobânzii situată cel puțin la nivelul ratei dobânzii medii la depunerile la vedere practicate de bănci și se aplică nivelului efectiv al rezervelor.

4. Baza monetară

Indicatorii se referă la instituțiile financiare monetare începând cu ianuarie 2007, respectiv la instituțiile de credit pentru perioada anterioară.

5. Bilanțurile monetare ale instituțiilor financiare monetare

Conform metodologiei SEC 1995 (Sistemul European de Conturi), instituțiile financiare monetare cuprind următoarele sectoare instituționale: banca centrală (S121) – Banca Națională a României și alte instituții financiare monetare (S122) – societăți și cvasi-societăți a căror funcție principală constă în furnizarea de servicii de intermediere financiară care constau în primirea de depozite și/sau substitute de depozite din partea unităților instituționale altele decât societățile financiare monetare și acordarea de credite și/sau în efectuarea de plasamente în nume propriu. Din această categorie fac parte: instituțiile de credit și fondurile de piață monetară.

În Bilanțul monetar agregat al altor instituții financiare monetare sunt cuprinse activele și pasivele bilanțiere ale instituțiilor de credit (bănci persoane juridice române; sucursalele instituțiilor de credit străine; organizații cooperatiste de credit), precum și ale fondurilor de piață monetară care au investit cel puțin 85 la sută din active în instrumente financiare din următoarele categorii: instrumente ale pieței monetare, acțiuni/unități ale altor fonduri de piață monetară, alte instrumente de împrumut transferabile și având scadența reziduală de până la un an, precum și depozite bancare, urmărind o rată a profitului apropiată de ratele dobânzii oferite de instrumentele pieței monetare.

Bilanțul consolidat net al instituțiilor financiare monetare este format din agregarea bilanțului monetar al Băncii Naționale a României cu bilanțul monetar agregat al altor instituții financiar-monetare (instituții de credit și fonduri de piață monetară), în care relațiile în cadrul și dintre cele două sectoare instituționale (S121 și S122) au fost tratate pe baze nete.

6. Masa monetară M3 și contrapartida acesteia

Definirea agregatelor monetare s-a realizat conform metodologiei Băncii Centrale Europene.

Masa monetară în sens restrâns (M1) include numerarul în circulație (bancnote și monede), precum și depozitele care pot fi imediat convertibile în numerar sau utilizate pentru plăți prin transfer bancar denumite depozite overnight.

Masa monetară intermediară (M2) cuprinde masa monetară în sens restrâns (M1), la care se adaugă depozitele cu durata inițială de până la doi ani inclusiv și depozitele rambursabile după notificare la cel mult 3 luni inclusiv. Definiția M2 reflectă interesul acordat analizei și monitorizării unui agregat monetar care, pe lângă numerar, cuprinde și depozite cu un grad ridicat de lichiditate.

Masa monetară în sens larg (M3) cuprinde masa monetară intermediară (M2), la care se adaugă instrumentele financiare tranzacționabile emise de sectorul instituțiilor financiare monetare; instrumente ale pieței monetare, în special acțiunile/unitățile fondurilor de piață monetară și împrumuturile din operațiuni repo sunt incluse în acest agregat (un grad sporit de lichiditate face ca aceste instrumente să fie substitute pentru depozite).

7. Structura depozitelor atrase și a creditelor acordate de către instituțiile financiare monetare pe tipuri de sectoare instituționale

Clasificarea instrumentelor financiare pe sectoare instituționale s-a efectuat pe baza metodologiei SEC 1995 și sunt prezentate detaliat în cadrul Normei BNR nr. 13/2006. Acestea sunt: societăți nefinanciare; societăți financiare (banca centrală, alte instituții financiare monetare, alți intermediari financiari, auxiliari financiari, societăți de asigurare și fonduri de pensii); administrații publice (administrația centrală, administrații locale și administrații de securitate socială); gospodăriile populației; instituții fără scop lucrativ în serviciul gospodăriilor populației; sectorul nerezidenți.

7.1. Depozitele rezidenților clienți neguvernamentali

Sunt incluse toate depozitele indiferent de scadență.

8. Activele și pasivele fondurilor de investiții

Începând cu luna decembrie 2008, a intrat în vigoare *Regulamentul (CE) nr. 958/2007 al Băncii Centrale Europene din 27 iulie 2007 privind statisticile referitoare la activele și pasivele fondurilor de investiții (BCE/2007/8)*, denumit în continuare *Regulament*, implementat de către Banca Națională a României prin *Metodologia pentru raportarea de date statistice în baza Regulamentului*, denumită în continuare *Metodologie*. În baza acestui Regulament, societățile de administrare a investițiilor și/sau societățile de investiții autoadministrate au transmis, lunar, date statistice cu privire la activele și pasivele fondurilor de investiții (FI) pe care le administrează.

Fondurile de investiții sunt definite la art. 1 din Regulamentul BCE/2007/8 ca fiind organisme de plasament colectiv care investesc în active financiare și nefinanciare, în măsura în care obiectivul lor este investirea capitalului obținut de la public.

Nu sunt incluse în această categorie fondurile de pensii și fondurile de piață monetară. Acestea din urmă sunt definite potrivit Regulamentului (CE) nr. 2423/2001 al Băncii Centrale Europene din 22 noiembrie 2001 privind bilanțul consolidat al sectorului investițiilor financiare monetare, implementat de BNR prin Norma nr. 13/2006 privind raportarea statistică a datelor pentru elaborarea bilanțului monetar.

Potrivit acestei Norme, fondurile de piață monetară au obligația să transmită, lunar, la BNR date statistice privind activele și pasivele acestora. Lista fondurilor de piață monetară, întocmită în scopuri statistice, se găsește pe site-ul BNR (www.bnr.ro), Secțiunea *Raportări către BNR*.

Categoriile de instrumente ce constituie activele și pasivele fondurilor de investiții precum și clasificarea contrapartidei acestora pe sectoare instituționale sunt armonizate complet cu metodologia Sistemului european al conturilor naționale și regionale în Comunitate (SEC 95).

10. Ratele medii ale dobânzii practicate de instituțiile de credit

Începând cu luna ianuarie 2007, ratele medii ale dobânzii aferente creditelor, respectiv depozitelor și ratele medii ale dobânzii aferente creditelor noi, respectiv depozitelor noi, se determină conform prevederilor Normei Băncii Naționale a României nr. 14/2006 privind statistica ratelor dobânzii practicate de instituțiile de credit, care transpune prevederile Regulamentului Băncii Centrale Europene privind statistica ratelor dobânzii practicate de instituțiile financiare monetare la credite și depozite în relațiile cu gospodăriile populației și societățile nefinanciare (Regulamentul BCE nr. 18/2001).

Ratele medii ale dobânzii se calculează ca medie aritmetică a ratelor anualizate ale dobânzii, ponderate cu soldul la sfârșitul lunii de referință aferent creditelor/depozitelor, respectiv valoarea acordată/atrasă pe parcursul lunii de referință, aferentă creditelor noi/depozitelor noi.

Rata anualizată a dobânzii reprezintă rata dobânzii convenită între instituția de credit și client pentru un credit sau depozit, calculată în termeni anuali și exprimată în procente pe an.

Conform prevederilor normei, ratele medii ale dobânzii se determină pentru sectoarele instituționale Societăți nefinanciare și Gospodăriile populației și pentru categoriile bilanțiere credite (total), credite acordate pe descoperit de cont, credite pentru locuință, credite pentru consum, credite pentru alte scopuri (care includ și creditele pentru dezvoltarea afacerilor acordate persoanelor fizice autorizate și asociațiilor familiale), depozite overnight, depozite rambursabile după notificare, depozite la termen și împrumuturi din operațiuni repo.

Seriile cronologice aferente perioadei ianuarie 2004-decembrie 2006, calculate conform prevederilor Normei BNR nr. 2/2003 privind determinarea și raportarea ratelor medii ale dobânzilor practicate în sistemul bancar, abrogată de Norma BNR nr. 14/2006, au fost retratate pentru a se asigura comparabilitatea cu datele calculate, începând cu luna ianuarie 2007, în baza Normei BNR nr. 14/2006.

11. Indicatori de risc bancar

11.1. Situația clasificării creditelor pentru bănci (persoane juridice române)

Începând cu 1 ianuarie 2003 metodologia de clasificare a creditelor și de constituire a provizioanelor specifice de risc a fost stabilită prin Regulamentul nr. 5/2002, cu modificările ulterioare (prin Regulamentele nr. 7/2002, nr. 8/2005, nr. 12/2006, nr. 4/2007 și nr. 5/2007). Regulamentul nr. 8/2005 aduce precizări în ceea ce privește performanța financiară a debitorilor-persoane fizice, care va fi încadrată în categorii notate de la A la E, potrivit criteriilor stabilite de instituțiile de credit prin norme interne (în funcție de caracteristicile venitului: certitudine, monedă de exprimare, nivelul acestuia după deducerea altor obligații de plată etc.).

11.3. Informații de risc bancar

11.4. Credite acordate și angajamente asumate de instituțiile de credit

11.5. Credite acordate de instituțiile de credit

11.6. Restanțe mai mari de 30 de zile înregistrate de persoanele fizice

11.7. Credite acordate și angajamente asumate de IFN-urile înscrise în Registrul special

11.8. Credite acordate de IFN-urile înscrise în Registrul special

Informația de risc bancar cuprinde datele de identificare ale unui debitor – persoană fizică sau juridică nebanca – și cele referitoare la operațiunile în lei și în valută prin care instituțiile de credit se expun riscului de credit față de acel debitor prin: a) acordarea de credite; b) asumarea de angajamente de către instituția de credit în numele debitorului.

Informația de risc se referă la expunerea fiecărei instituții de credit din sistemul bancar românesc față de un debitor, expunere egală sau mai mare de 20 000 lei. Începând cu august 2004, ca urmare a intrării în vigoare a Regulamentului nr. 4/2004 privind organizarea și funcționarea la BNR a Centralei Riscurilor Bancare, la CRB s-au raportat în perioada august 2004 – martie 2007 și sumele restante (reprezentate doar de principalul creditului) ale persoanelor fizice cu expunere mai mică de 20 000 lei care înregistrau restanțe mai mari de 30 de zile în restituirea creditelor.

Forma de proprietate a beneficiarului de credite a fost stabilită în conformitate cu Ordinul MFP nr. 2123/22.06.2009 (Nomenclator forme de proprietate); Tipul de credit acordat persoanelor fizice și juridice nebanca (tip risc) este conform Planului de conturi aplicabil instituțiilor de credit, instituțiilor financiare nebanca și Fondului de garantare a depozitelor în sistemul bancar (2008); Moneda în care a fost acordat creditul, în conformitate cu normele internaționale în vigoare; gruparea răspunde necesităților de analiză ale BNR; Activitatea beneficiarului de credite s-a stabilit conform Ordinului Președintelui Institutului Național de Statistică nr. 337/2007 privind actualizarea CAEN; gruparea răspunde necesităților de analiză ale BNR.

Datorită modificării Regulamentului nr. 4/2004 privind organizarea și funcționarea la Banca Națională a României a Centralei Riscurilor Bancare, din data de 01.05.2007, instituțiile de credit nu mai raportează la Centrala Riscurilor Bancare restanțele mai mari de 30 de zile înregistrate în restituirea creditelor de către persoanele fizice cu expunere mai mică de 20 000 lei. Acești indicatori (cu mențiunea că nu mai există limită de expunere) sunt raportați de Biroul de Credit S.A., pe baza datelor furnizate de cele 33 bănci și, începând cu luna februarie 2010, 16 instituții financiar-nebanca participante la Sistemul Biroului de Credit. În cadrul acestor raportări, suma restantă înregistrată de Biroul de Credit S.A. reprezintă valoarea datoriei restante (principal, dobândă și dobândă penalizatoare) aferente creditului respectiv, exprimată în valuta creditului.

12. Indicatori ai pieței monetare

Conform Normei nr. 14 din 1 noiembrie 2007 pentru modificarea și completarea Normei nr. 4/1995 privind funcționarea pieței monetare interbanca, BUBID și BUBOR se modifică în ROBID și ROBOR.

ROBID - Rata dobânzii pentru operațiunile de atragere de fonduri; ROBOR - Rata dobânzii pentru operațiunile de plasare de fonduri.

13. Indicatori ai pieței valutare

13.1. Piața valutară interbanca

Volumul lunar al tranzacțiilor pe piața valutară interbanca se determină prin însumarea nivelurilor zilnice ale tranzacțiilor, nivelul zilnic reprezentând maximumul dintre volumul vânzărilor și cumpărărilor. Volumul mediu anual al tranzacțiilor valutare se determină ca medie aritmetică a volumului tranzacțiilor valutare lunare.

Cursul de schimb mediu lunar (RON/EUR și RON/USD) se calculează ca medie aritmetică simplă a cursurilor valutare zilnice ale pieței valutare comunicate de Banca Națională a României. Cursul de schimb mediu anual (RON/EUR și RON/USD) se calculează ca medie aritmetică simplă a cursurilor medii lunare.

14. Indicatori ai pieței de capital

14.1. Bursa de Valori București - Piața reglementată

Indicele Bursei de Valori București, BET (*Bucharest Exchange Trading*) este primul indice oficial introdus la BVB, lansat la 19 septembrie 1997. Acesta reprezintă indicele de referință al BVB, a cărui metodologie permite acestuia să constituie drept activ suport pentru instrumente financiare derivate (*futures, options, etc.*) și produse structurate (warrante, certificate, etc.). Indicele este calculat ca o medie ponderată (cu capitalizarea *free float*-ului) a prețurilor titlurilor aflate în portofoliul indicelui. Coșul indicelui BET cuprinde acțiunile celor mai lichide 10 societăți listate pe piața reglementată BVB, la Categoria I și II.

Indicele compozit al Bursei de Valori București (BET C) a fost lansat la data de 16 aprilie 1998 și reprezintă evoluția de ansamblu a tuturor societăților listate la BVB, segmentul de piață reglementată, la Categoria I și II. Modul de calcul este similar cu cel utilizat în cazul indicelui BET, singurul factor de ponderare fiind factorul de reprezentare. În cazul efectuării unei ajustări operaționale importante a indicelui ca urmare a listării unei noi societăți la BVB, și/sau excluderii uneia, se va proceda la revizuirea imediată a factorilor de reprezentare.

Atât în cazul BET, cât și în cazul BET-C, din societățile care pot intra în componența coșului sunt excluse societățile de investiții financiare. De asemenea, pentru a evita influențarea valorilor indicelui de către evoluția unui număr mic de societăți, ponderea oricărei societăți este limitată la 20 la sută.

Indicele BET FI este primul indice sectorial dezvoltat de BVB și a fost calculat inițial pentru cele cinci SIF înscrise la cota bursei, urmând să includă toate societățile de investiții financiare care vor fi listate ulterior. Data lansării a fost la 31 octombrie 2000; metodologia de calcul este identică cu cea aplicată pentru calculul indicelui BET C.

În cazul celor trei indici, revizuirile și ajustările periodice sunt efectuate trimestrial, iar cele operaționale sunt efectuate imediat sau în conformitate cu prevederile aplicabile în funcție de situația care a condus la necesitatea efectuării unei astfel de operațiuni.

Indicele ROTX (*Romanian Traded Index*) a fost lansat la 15 martie 2005 și reflectă în timp real mișcarea celor mai lichide acțiuni *blue chip* tranzacționate la BVB. Numărul acțiunilor ce sunt incluse în portofoliul indicelui ROTX nu este fix, criteriile principale de selecție fiind lichiditatea și capitalizarea de piață. Calculat în lei, EUR și USD, și diseminat în timp real de Bursa de Valori Viena, ROTX este proiectat ca un indice tranzacționabil, putând fi folosit ca activ suport pentru produse derivate și structurate.

14.2. Bursa de Valori București - Piața RASDAQ

Indicele RASDAQ Compozit a fost lansat la 31 iulie 1998, valoarea de start a acestuia fiind de 1 000 puncte. În calcularea indicelui sunt incluse toate societățile tranzacționate în piața RASDAQ, urmărindu-se sintetizarea tendinței globale a prețurilor acțiunilor emise de acestea. Din punct de vedere al metodologiei de calcul, acest indice se încadrează în grupa de indici bursieri obținuți prin ponderarea cu capitalizarea de piață. Participarea unui simbol în indice este limitată la 25 la sută din totalul capitalizării simbolurilor incluse în RASDAQ C. Indicii RAQ I și RAQ II au fost lansați o dată cu introducerea Categoriilor de Excelență, pentru a reflecta evoluția de ansamblu a prețurilor emitenților de top listați în piața RASDAQ la Categoria I, respectiv II. Metoda de calcul este aceeași cu cea utilizată pentru calculul RASDAQ C. Data lansării a fost 28 octombrie 2002, iar valoarea inițială 1 079,216 puncte.

15. Indicatori ai balanței de plăți și poziției investiționale internaționale a României

15.2. Principalii indicatori ai poziției investiționale internaționale

Datoria externă pe termen mediu și lung (datoria negarantată) include și depozitele pe termen mediu și lung ale băncilor străine la băncile rezidente.

15.3. Poziția investițională internațională

Poziția investițională internațională a României, în conformitate cu definiția acceptată de practica internațională, reprezintă stocurile de active și pasive financiare externe ale unei țări, la un moment dat. Tabelul standard al poziției investiționale internaționale cuprinde atât stocurile activelor și pasivelor financiare externe de la începutul și sfârșitul unei perioade, cât și tranzacțiile financiare, modificările de cursuri de schimb, de prețuri internaționale și alte modificări financiare, ce au avut loc în același interval de timp. De menționat faptul că tranzacțiile financiare incluse în poziția investițională internațională fac obiectul contului financiar al balanței de plăți.