



# **BULETIN LUNAR**

**OCTOMBRIE 2010**

***NOTĂ***

*Datele statistice, valabile la data de 24 decembrie 2010, au fost furnizate de Institutul Național de Statistică, Ministerul Finanțelor Publice, Bursa de Valori București, Biroul de Credit și Banca Națională a României.*

*Unele dintre aceste date au caracter provizoriu, urmând a fi revizuite în publicațiile ulterioare.*

*Reproducerea publicației este interzisă, iar utilizarea datelor în diferite lucrări este permisă numai cu indicarea sursei.*

*tel. 021/312 43 75; fax 021/314 97 52*

*Str. Lipscani nr. 25, cod 030031, București*

*www.bnr.ro*

# *Cuprins*

SINTEZA PRINCIPALELOR EVOLUȚII ECONOMICE ȘI DE POLITICĂ MONETARĂ ÎN LUNA OCTOMBRIE 2010.....	5
Economia reală .....	5
Politica monetară .....	10
INDEX LEGISLATIV .....	12
Principalele acte normative cu caracter economic general și din domeniul financiar-bancar emise în luna octombrie 2010 .....	12
Principalele reglementări emise de BNR în luna octombrie 2010 .....	12
LISTA MATERIALELOR PUBLICATE ÎN BULETINELE LUNARE ALE BĂNCII NAȚIONALE A ROMÂNIEI.....	14
SECȚIUNE STATISTICĂ .....	15



# SINTEZA PRINCIPALELOR EVOLUȚII ECONOMICE ȘI DE POLITICĂ MONETARĂ ÎN LUNA OCTOMBRIE 2010

## Economia reală

După patru trimestre de atenuări succesive ale ratei anuale de scădere, în trimestrul III 2010 PIB real a consemnat o accentuare semnificativă a dinamicii anuale negative (-2,5 la sută, față de -0,5 la sută în perioada anterioară<sup>1</sup>), pe fondul accentuării declinului absorbției interne, a cărei contracție (cu 2,5 la sută în termeni anuali) a fost doar parțial contrabalansată de contribuția marginal pozitivă a cererii externe nete (0,2 puncte procentuale).

Analiza în structură relevă deteriorări de ritm pe ambele segmente principale ale cererii interne, dinamica anuală coborând până la -1,4 la sută în cazul consumului final și la -13,7 la sută în cel al formării brute de capital fix. În aceste condiții, aportul negativ al cererii de consum și investiții la creșterea PIB s-a dublat comparativ cu intervalul precedent, ajungând la -5,3 puncte procentuale. Traectoria absorbției interne a fost puternic afectată și în trimestrul III de „variația stocurilor”, componentă care a continuat să se majoreze, menținându-și astfel contribuția pozitivă la dinamica anuală a PIB (2,7 puncte procentuale)<sup>2</sup>.

Măsurile de austeritate adoptate de autorități s-au reflectat în ajustări substanțiale ale resurselor financiare (proprii și atrase) alocate consumului final, trimestrul III marcând o accelerare a ratei anuale de scădere a cererii atât pe segmentul privat, cât și pe cel guvernamental. Astfel, consumul final al populației s-a redus cu 1,1 la sută față de perioada similară a anului anterior (comparativ cu -0,6 la sută în trimestrul II)<sup>3</sup>, în timp ce consumul final guvernamental s-a restrâns cu 4,1 la sută, în corelație cu intensificarea ajustărilor de personal în sectorul bugetar.

<sup>1</sup> În această secțiune, variațiile anuale de volum pentru PIB și componentele acestuia sunt determinate pe baza seriilor brute. Modificările față de trimestrul anterior sunt calculate pe baza seriilor ajustate în funcție de sezonaliitate.

<sup>2</sup> Trebuie însă subliniat faptul că, potrivit metodologiei conturilor naționale, variația stocurilor reprezintă un element de echilibrare între cele două abordări ale PIB (pe categorii de resurse și pe categorii de utilizări).

<sup>3</sup> De precizat faptul că rezultatele aferente trimestrelor II și III încorporează și schimbarea temporară înregistrată de comportamentul de consum al populației ca urmare a creșterii cotei standard a TVA la 1 iulie 2010.

## Indicatori macroeconomici

	variație procentuală	
	oct '10/ oct '09	10 luni '10/ 10 luni '09
Producția industrială	1,4	4,8
Productivitatea muncii în industrie	8,5	17,5
Comerțul cu amănuntul <sup>1</sup>	-7,6	-4,6
Serviciile de piață prestate populației <sup>2</sup>	13,0	12,5
Comerțul exterior		
- Export	28,0	26,7
- Import	15,1	18,7
Câștigul salarial lunar mediu net		
- Nominal	-2,5	2,0
- Real	-9,7	-3,5
Prețurile de consum al populației	7,88	5,74
Prețurile producției industriale <sup>3</sup>	7,78	5,83
Cursul de schimb mediu al leului față de euro <sup>4</sup>	+0,1	+1,0
	octombrie 2010	
Rata dobânzii de referință (% p.a.)	6,25	
Rata șomajului înregistrat (%)	7,08	

1) volumul cifrei de afaceri pentru comerțul cu amănuntul, cu excepția comerțului cu autovehicule și motocicletele;

2) volumul cifrei de afaceri;

3) total, piața internă și piața externă;

4) apreciere (+), depreciere (-).

Sursa: INS, BNR

## Utilizarea PIB

procente; față de aceeași perioadă a anului anterior

	Trim.II 2010	Trim.III 2010
<b>Produs intern brut</b>	<b>-0,5</b>	<b>-2,5</b>
Consum final total	-0,7	-1,4
Populație	-0,6	-1,1
Administrații publice	-1,3	-4,1
Formarea brută de capital fix	-9,5	-13,7
Export de bunuri și servicii	21,4	14,6
Import de bunuri și servicii	24,5	11,9

Sursa: INS

Accentuarea pantei descendente a formării brute de capital fix s-a resimțit atât pe segmentul achizițiilor de utilaje, cât și pe cel al construcțiilor (obiective noi și reparații capitale), trimestrul III înregistrând contracții de volum de 9,2 la sută, respectiv de peste 20 la sută în termeni anuali.

Menținerea pe trend ascendent a cererii principalilor parteneri externi în trimestrul III<sup>4</sup> s-a reflectat într-un nou salt al exporturilor de bunuri și servicii. Rata anuală de creștere (+14,6 la sută) s-a atenuat însă, atât ca urmare a decelerării ritmului trimestrial în perioada curentă, cât și a efectului de bază asociat inversării sensibile de semn consemnate de dinamica trimestrială în perioada iulie-septembrie 2009 (+4 la sută, față de -1,4 la sută).

În absența unei revigorări a componentei interne a cererii agregate, încetinirea ratei de creștere a vânzărilor pe piețele externe a antrenat o evoluție similară pe partea importurilor de bunuri și servicii, dinamica anuală a acestora coborând la mai puțin de jumătate față de trimestrul II (până la +11,9 la sută).

În ceea ce privește oferta, performanța mai slabă a activității economice în trimestrul III a fost imprimată de contracțiile de volum consemnate de sectoarele „servicii”, „construcții” și „agricultură”, singura influență pozitivă revenind industriei, datorită unui nou avans în termeni reali (mai lent însă decât în trimestrul precedent).

În sectorul serviciilor, valoarea adăugată brută s-a plasat în continuare pe trend descendent (-2 la sută în termeni anuali), aportul favorabil atribuit triplării dinamicii anuale pe segmentul „activități financiare, imobiliare, închirieri și servicii pentru întreprinderi” (până la 2,6 la sută) fiind anihilat de majorarea vitezei de scădere a volumului vânzărilor comerciale.

Contribuția cea mai puternică la contracția anuală a PIB în perioada analizată a revenit VAB din construcții (-1,4 puncte procentuale), ca urmare a reluării traiectoriei descrescătoare a activității în perioada curentă (-3,6 la sută variație trimestrială).

În agricultură, dinamica anuală a VAB a înregistrat în trimestrul III o inversare de semn de mare amplitudine (-7,6 la sută, față de +0,7 la sută în intervalul anterior),

<sup>4</sup> La nivelul UE25, PIB real s-a majorat cu 2,3 la sută în termeni anuali (față de 2,5 la sută în trimestrul II), avans acompaniat de o nouă creștere a volumului importurilor de bunuri și servicii, deși într-un ritm ușor mai lent decât în intervalul anterior (atât în termeni trimestriali, cât și anuali).

#### Formarea PIB

procente; față de aceeași perioadă a anului anterior

	Trim.II 2010	Trim.III 2010
<b>Produs intern brut</b>	<b>-0,5</b>	<b>-2,5</b>
Agricultură, silvicultură și piscicultură	0,7	-7,6
Industrie	5,9	4,2
Construcții	-8,3	-14,9
Comerț și transporturi	-4,2	-6,5
Activități financiare	0,8	2,6
Alte activități de servicii	-2,7	-0,3
<b>Valoarea adăugată brută - total</b>	<b>-0,3</b>	<b>-2,4</b>
Impozite nete pe produs	-2,7	-3,3

Sursa: INS

contribuția acestui sector economic la variația PIB coborând, astfel, la cel mai scăzut nivel din ultimele 11 trimestre (-0,8 puncte procentuale)<sup>5</sup>.

Pentru al patrulea trimestru consecutiv, VAB din industrie a înregistrat o rată anuală pozitivă de creștere (4,2 la sută). Comparativ cu intervalul precedent, dinamica anuală s-a temperat cu 1,7 puncte procentuale, în condițiile: (i) încetinirii ritmului producției în industria metalurgică și în industria chimică, ca urmare a rezultatelor mai slabe din perioada curentă, dar și a unui efect de bază; (ii) avansului mai lent al producției de mijloace de transport și, prin asociere, de echipamente electrice, în principal pe seama efectului de bază asociat creșterii cererii externe în anul 2009, pe fondul derulării unor programe naționale de reînnoire a parcurilor auto în țări precum Franța și Germania; (iii) accentuării declinului producției de hidrocarburi.

În luna octombrie 2010, volumul producției industriale a continuat să-și tempereze ritmul anual de creștere până la 1,4 la sută (comparativ cu 5 la sută în luna septembrie), cea mai redusă valoare din ultimele opt luni<sup>6</sup>. Un aport major la evoluțiile mai puțin favorabile înregistrate în luna octombrie a revenit unor factori conjuncturali (ramura de prelucrare a hidrocarburilor<sup>7</sup>), dar influențe în același sens pot fi atribuite și unor constrângeri induse de temperarea cererii (industria metalurgică); alte segmente ale industriei prelucrătoare care au consemnat temperări ale ritmurilor de creștere au fost industria farmaceutică, fabricarea echipamentelor electrice, mașini și echipamente. În condițiile în care principalul combinat siderurgic a decis reducerea capacităților de producție în funcțiune începând cu a doua jumătate a lunii noiembrie, perspectivele pentru perioada următoare nu sunt favorabile unei ameliorări sensibile a activității în sectorul prelucrător. Cu toate acestea, indicatorul de încredere calculat de DG ECFIN a continuat să-și atenueze valoarea negativă (la -5,4 puncte pentru perioada noiembrie 2010 – ianuarie 2011, comparativ cu valoarea anterioară de -5,7 puncte).

### Producția industrială

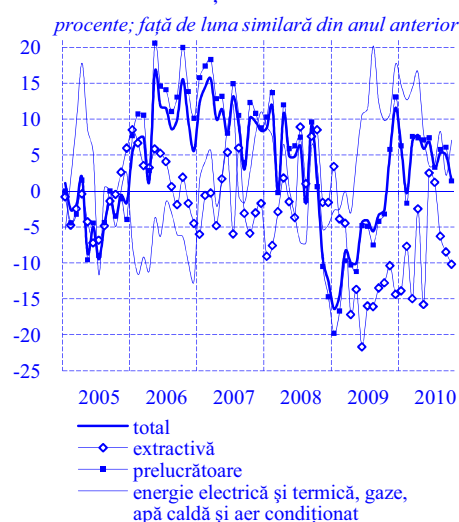

Sursa: INS

<sup>5</sup> Rezultatul se datorează atât unui efect de bază, cât și contracției VAB din perioada curentă cauzată de întârzierile substanțiale survenite în recoltarea cerealelor, ca urmare a ploilor abundente din luna iulie, ceea ce a determinat amânarea pentru trimestrul IV a recoltării pe suprafețe importante alocate culturilor de toamnă.

<sup>6</sup> Același ritm s-a înregistrat și în industria prelucrătoare însă în cazul acesteia s-a observat o atenuare și mai severă (-4,7 puncte procentuale față de luna septembrie).

<sup>7</sup> Revizia generală a rafinării Petromidia.

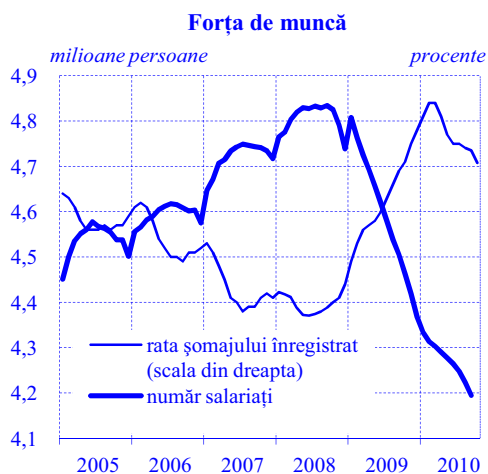

Notă: Pentru anul 2010, rata șomajului înregistrat a fost recalculată pe baza datelor privind populația activă la 1 ianuarie 2010.

Sursa: INS

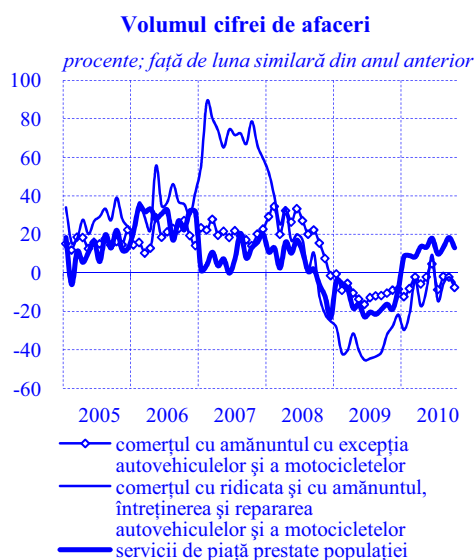

Sursa: INS

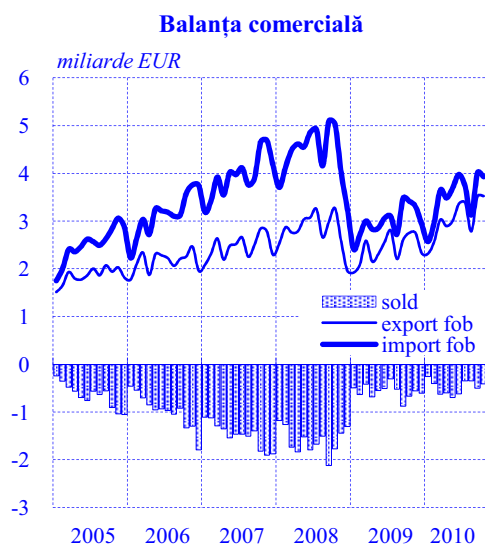

Sursa: INS

Rata șomajului înregistrat a scăzut de la 7,4 la sută în luna septembrie la 7,1 la sută în luna octombrie 2010, tendință vizibilă și în cazul seriei ajustate sezonier. Factorii determinanți ai acestei evoluții ar putea consta atât în temperarea ritmului disponibilizărilor în sectorul privat, cât și în continuarea practicii de nereînnoire a cererii de înregistrare în evidențele ANOFM după expirarea perioadei de indemnizare. De asemenea, este posibil ca persoanele disponibilizate recent din sectorul bugetar să se înregistreze ca șomeri cu o anumită întârziere. Dinamica negativă a salariului mediu net nominal pe economie s-a adâncit în luna octombrie până la -2,5 la sută în termeni anuali (față de -1,4 la sută în septembrie), pe seama sectorului privat, în condițiile în care declinul câștigurilor salariale în sectorul bugetar (-22,3 la sută) a fost similar lunii precedente.

În luna octombrie, activitatea din comerț și servicii și-a reluat declinul, volumul vânzărilor restrângându-se în termeni anuali cu circa 6 la sută, după 2 luni de cvasistagnare. Similar lunilor precedente, declinul s-a datorat diminuării achizițiilor din rețeaua comercială – (i) volumul vânzărilor cu amănuntul exclusiv auto a scăzut cu 7,6 la sută în termeni anuali, în principal pe seama accentuării pantei descendente a comerțului cu alimente și băuturi, dar și a încetinerii bruște a creșterilor din sectorul farmaceutic în contextul prelungirii termenelor de plată și al reducerii marjelor de profit pentru medicamentele gratuite; (ii) comerțul auto s-a restrâns cu 5 la sută în termeni anuali. Încasările din prestări servicii au continuat să crească (cu 13 la sută în termeni anuali), dar într-un ritm inferior celui din luna septembrie (18,3 la sută), pe fondul temperării creșterii pe toate cele 3 segmente principale dar, mai ales, a activității agențiilor de turism (-24,3 puncte procentuale, până la 15,9 la sută).

Potrivit datelor preliminare<sup>8</sup>, ritmul anual de creștere a valorii exporturilor s-a temperat comparativ cu luna precedentă (de la 35 la 28 la sută), menținându-se însă la un nivel ridicat. Analiza comenzilor noi pentru piața externă în industria prelucrătoare indică posibilitatea menținerii acestei tendințe pe fondul evoluțiilor din industria metalurgică<sup>9</sup> și din industria autovehiculelor de transport rutier (creșterea comenzilor pentru Dacia Duster). În cazul importurilor, variația anuală s-a menținut la

<sup>8</sup> Publicate de Institutul Național de Statistică.

<sup>9</sup> Deși decizia principalului combinat siderurgic de a închide o parte din capacitățile de producție în funcțiune a fost determinată de restrângerea cererii externe, au devenit vizibile unele indicii de ameliorare pe acest segment, care ar putea conduce la reluarea activității în parametri normali încă de la începutul anului următor, mai devreme decât se estimase.



valori comparabile celor din ultimele două luni (aproximativ 15 la sută), deficitul comercial fob/fob restrângându-se cu 38,3 la sută, până la 409 milioane euro.

În luna octombrie, variația anuală a prețurilor de producție pentru piața internă s-a situat la 6,9 la sută, fiind vizibilă o atenuare față de nivelul înregistrat în intervalul precedent (7,2 la sută). În sectorul prelucrător, variația anuală a prețurilor de producție pentru piața internă a fost de 8,4 la sută, în ușoară stabilizare după vârful de 8,8 la sută atins în septembrie<sup>10</sup>. Ascensiunea prețurilor externe ale materiilor prime și aprecierea dolarului SUA față de moneda națională au reprezentat factorii cu influență dominantă pentru evoluția prețurilor de producție din industrie, cele mai pronunțate efecte fiind vizibile în: (i) industria alimentară (+7,7 la sută), în condițiile unei variații medii lunare de 1,5 la sută în perioada august-octombrie, față de 0,3 la sută în primele șapte luni ale anului; (ii) industria de prelucrare a hidrocarburilor (+20,1 la sută); (iii) metalurgia (+18,8 la sută).

Rata anuală a inflației s-a majorat în luna octombrie cu încă 0,11 puncte procentuale, până la un nivel de 7,88 la sută, pe fondul menținerii presiunilor inflaționiste de natura ofertei pe piața agroalimentară și al corecției unor prețuri administrate. Astfel, dinamica anuală a prețurilor volatile pe segmentul mărfurilor alimentare s-a intensificat până la 14,3 la sută (față de 11,8 la sută în septembrie), creșteri de prețuri mai moderate având loc și în cazul alimentelor incluse în măsura CORE2 ajustat. În plus, ajustarea tarifelor călătoriilor cu metroul și pe calea ferată, precum și impactul întârziat al creșterii TVA asupra tarifelor la energia termică au contribuit la accelerarea dinamicii prețurilor administrate<sup>11</sup>. Inflația de bază CORE2 ajustat s-a menținut practic nemodificată față de septembrie, persistența deficitului de cerere agregată reprezentând principalul factor care a contracarat influența nefavorabilă a variației prețurilor mărfurilor alimentare.

### Prețurile producției industriale pentru piața internă

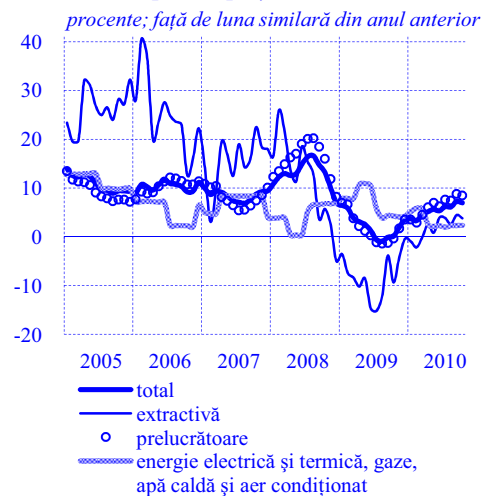

Sursa: INS

### Prețurile de consum al populației

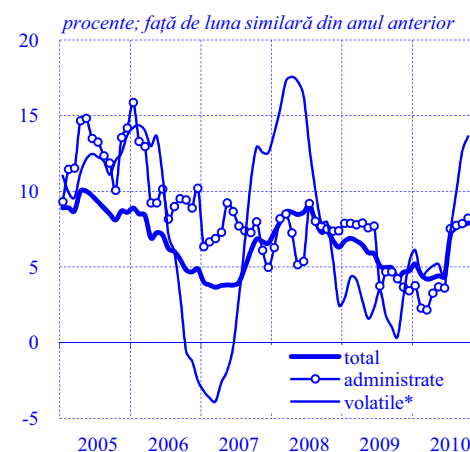

\* produse cu prețuri volatile: legume, fructe, ouă, combustibili

Sursa: INS, calcule BNR

<sup>10</sup> Decalajul important dintre variațiile anuale ale prețurilor de producție pe total industrie și în sectorul prelucrător (de 1,5 puncte procentuale), observat, de altfel, pe parcursul ultimelor șapte luni, poate fi explicat prin aportul tot mai redus al industriei locale de extracție a hidrocarburilor, singurul operator care dispune de resurse autohtone optând pentru exploatarea în măsură mai mare a câmpurilor pe care le deține în Kazahstan.

<sup>11</sup> Rata anuală de creștere pentru prețurile administrate a fost de 8,2 la sută în luna octombrie, față de 7,9 la sută în septembrie.

## Politica monetară

**Rata dobânzii de politică monetară**

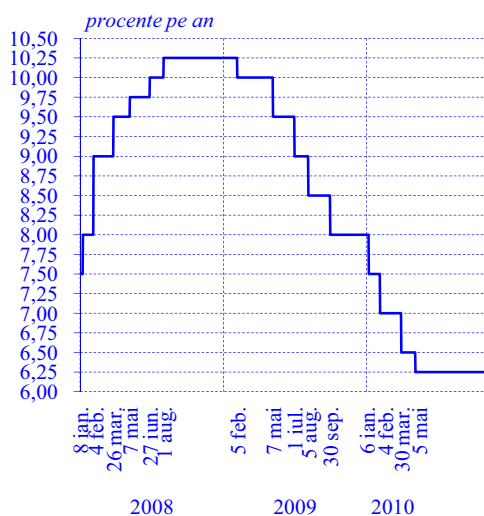

**Ratele dobânzilor pe piața monetară**

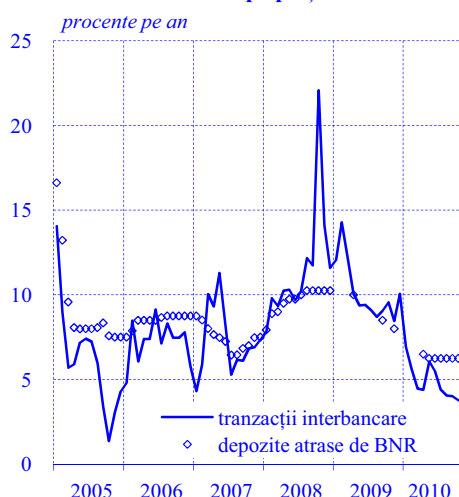

**Cursul de schimb al pieței valutare  
octombrie 2010**

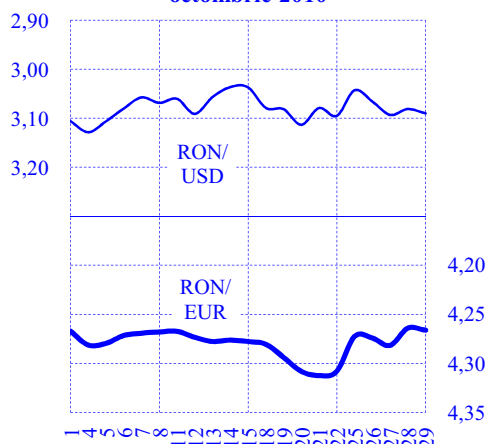

În luna octombrie, implementarea politicii monetare s-a realizat conform deciziilor adoptate de Consiliul de administrație al BNR în cadrul ședinței de la sfârșitul lunii precedente, constând în: (i) menținerea ratei dobânzii de politică monetară la nivelul de 6,25 la sută, (ii) gestionarea adecvată a lichidității din sistemul bancar și (iii) menținerea nivelurilor curente ale ratelor rezervelor minime obligatorii aplicabile pasivelor în lei și în valută ale instituțiilor de credit.

Randamentele pe termen foarte scurt ale depozitelor interbancare și-au continuat mișcarea descendentă, coborând mai rapid față de lunile anterioare în proximitatea ratei dobânzii la facilitatea de depozit; în debutul noii perioade de constituire a RMO, acestea au consemnat o ușoară revenire, rămânând totuși la valori inferioare cu 2-2,5 puncte procentuale ratei dobânzii de politică monetară. Evoluția a avut loc pe fondul creșterii ușoare a surplusului de rezerve, sub influența factorilor autonomi ai lichidității, inclusiv a operațiunilor Trezoreriei. Acesta a fost drenat de BNR atât prin intermediul facilității de depozit, cât și printr-o operațiune de atragere de depozite cu scadența de o săptămână și rată fixă de dobândă (rata dobânzii de politică monetară)<sup>12</sup>. În aceste condiții, media randamentelor depozitelor interbancare și-a continuat tendința de scădere, ajungând la un nivel de 3,77 la sută (inferior cu 0,25 puncte procentuale celui din luna precedentă). La rândul lor, cotațiile pe scadențe mai lungi ale pieței monetare interbancare (ROBOR 3M-12M) au avut o evoluție ușor descendentă, valorile medii lunare ale acestor randamente diminuându-se marginal față de cele înregistrate în septembrie.

Pe parcursul perioadei analizate, cursul de schimb mediu leu/euro a crescut ușor (0,4 la sută); traiectoria sa a continuat astfel să se abată de la trendul cvasigeneral de întărire față de euro consemnat de principalele monede din regiune<sup>13</sup>, cauza majoră constituind-o accentuarea temerilor privind sustenabilitatea procesului de consolidare fiscală, în condițiile sporirii tensiunilor sociale și politice interne. Un efect similar a avut și conturarea posibilității amânării eliberării următoarei tranșe din aranjamentul multilateral de finanțare externă până după

<sup>12</sup> În cadrul licitației, organizate în data de 18 octombrie, ofertele băncilor, totalizând 8 miliarde lei, au fost adjudecate în limita volumului anunțat, de 1 miliard lei.

<sup>13</sup> Principalele monede din regiune s-au întărit în această lună comparativ cu moneda unică europeană (forintul cu 3 la sută, coroana cehă cu 0,5 la sută și zlotul cu 0,1 la sută)

îndeplinirea de către autorități a unui set de condiții prealabile (adoptarea legii salarizării unitare în sectorul public, a legii pensiilor și a legii bugetului pentru anul 2011). În consecință, relativa creștere a apetitului global pentru risc, stimulată inclusiv de semnalele privind o potențială nouă acțiune întreprinsă de FED în scopul susținerii refacerii economiei americane, a avut un impact relativ minor asupra cursului de schimb leu/euro, care și-a accelerat, temporar, evoluția ascendentă în a doua parte a lunii octombrie.

Spre deosebire de perioada anterioară, toate categoriile majore de rate medii ale dobânzilor practicate de bănci pentru creditele și depozitele noi au consemnat o scădere în octombrie. Astfel, ratele medii ale dobânzilor la depozitele și creditele noi ale societăților nefinanciare și-au continuat declinul, coborând cu 0,33 și respectiv 0,65 puncte procentuale (la 5,40 și respectiv 9,86 la sută). Pe segmentul populației, rata medie a dobânzii la creditele noi și-a întrerupt mișcarea ascendentă din lunile recente, diminuându-se cu 0,51 puncte procentuale față de luna septembrie, până la un nivel de 12,21 la sută; la rândul ei, rata dobânzii aferentă depozitelor nou constituite de persoanele fizice s-a redus cu 0,12 puncte procentuale față de perioada anterioară, la 7,39 la sută.

**Ratele dobânzilor practicate de instituțiile financiare monetare la creditele și depozitele în lei (contracte noi)**

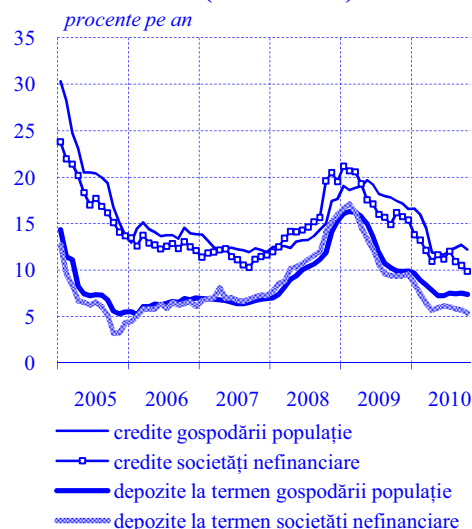

## INDEX LEGISLATIV

### Principalele acte normative cu caracter economic general și din domeniul financiar-bancar emise în luna octombrie 2010

---

**Ordinul nr. 2413** din 7 octombrie 2010 al ministrului finanțelor publice modifică alin. (4) al art.7 din Precizările referitoare la aplicarea Legii nr. 348/2004 privind denominarea monedei naționale de către Trezoreria Statului, aprobate prin Ordinul ministrului finanțelor publice nr. 888/2005 (M.O. nr. 695/18.10.2010).

**Legea nr. 185** din 14 octombrie 2010 aprobă Ordonanța de urgență a Guvernului nr. 13/2010 privind reglementarea unor măsuri în vederea stimulării de noi locuri de muncă și diminuării șomajului în anul 2010 (M.O. nr. 694/18.10.2010).

**Legea nr. 188** din 14 octombrie 2010 aprobă Ordonanța de urgență a Guvernului nr. 155/2007 pentru modificarea alin.(4) și (5) ale art.263 din Legea nr. 571/2003 privind Codul fiscal (M.O. nr. 699/20.10.2010).

**Hotărârea nr. 25** din 20 octombrie 2010 a președintelui Comisiei de Supraveghere a Sistemului de Pensii Private aprobă Norma nr. 15/2010 pentru modificarea Normei nr. 26/2007 privind modificarea temporară a procentului maxim care poate fi investit în fiecare categorie de active ale fondurilor de pensii facultative (M.O. nr. 730/2.11.2010).

**Ordonanța de urgență a Guvernului nr. 94** din 28 octombrie 2010 stabilește unele măsuri în domeniul asigurării unor categorii de persoane în sistemul public de pensii (M.O. nr. 729/2.11.2010).

### Principalele reglementări emise de BNR în luna octombrie 2010

---

**Circulara nr. 32** din 1 octombrie 2010 stabilește nivelul ratei dobânzii de referință a Băncii Naționale a României, valabil în luna octombrie 2010, la 6,25 la sută pe an (M.O. nr. 671/1.10.2010).

**Circulara nr. 33** din 7 octombrie 2010 privind punerea în circulație, în scop numismatic, a unei monede din argint dedicate aniversării a 100 de ani de la construirea primului avion cu reacție de către Henri Coandă (M.O. nr. 688/13.10.2010).

**Ordinul nr. 11/76** din 30 septembrie/8 octombrie 2010 aprobă Regulamentul Băncii Naționale a României și al Comisiei Naționale a Valorilor Mobiliare nr. 12/19/2010 pentru modificarea și completarea Regulamentului Băncii Naționale a României și al Comisiei Naționale a Valorilor Mobiliare nr. 14/19/2006 privind tratamentul riscului de credit pentru instituțiile de credit și firmele de investiții potrivit abordării standard (M.O. nr. 725/1.11.2010).

**Ordinul nr. 12/77** din 30 septembrie/8 octombrie 2010 aprobă Regulamentul Băncii Naționale a României și al Comisiei Naționale a Valorilor Mobiliare nr. 13/20/2010 pentru modificarea și completarea Regulamentului Băncii Naționale a României și al Comisiei Naționale a Valorilor Mobiliare nr. 15/20/2006 privind tratamentul riscului de credit pentru instituțiile de credit și firmele de investiții potrivit abordării bazate pe modele de rating intern (M.O. nr. 725/1.11.2010).

**Ordinul nr. 14/75** din 30 septembrie/8 octombrie 2010 aprobă Regulamentul Băncii Naționale a României și al Comisiei Naționale a Valorilor Mobiliare nr. 15/18/2010 pentru modificarea și completarea Regulamentului Băncii Naționale a României și al Comisiei Naționale a Valorilor Mobiliare nr. 18/23/2006 privind fondurile proprii ale instituțiilor de credit și ale firmelor de investiții (M.O. nr. 725/1.11.2010).

**Ordinul nr. 15/74** din 30 septembrie/8 octombrie 2010 aprobă Regulamentul Băncii Naționale a României și al Comisiei Naționale a Valorilor Mobiliare nr. 16/17/2010 pentru modificarea și completarea Regulamentului Băncii Naționale a României și al Comisiei Naționale a Valorilor Mobiliare nr. 19/24/2006 privind tehnicile de diminuare a riscului de credit utilizate de instituțiile de credit și firmele de investiții (M.O. nr. 725/1.11.2010).

**Ordinul nr. 16/72** din 30 septembrie/8 octombrie 2010 aprobă Regulamentul Băncii Naționale a României și al Comisiei Naționale a Valorilor Mobiliare nr. 17/15/2010 pentru modificarea și completarea Regulamentului Băncii Naționale a României și al Comisiei Naționale a Valorilor Mobiliare nr. 20/25/2006 privind tratamentul riscului de credit al contrapartidei în cazul instrumentelor financiare derivate, al tranzacțiilor de răscumpărare, al operațiunilor de dare/luare de titluri/mărfuri cu împrumut, al tranzacțiilor cu termen lung de decontare și al tranzacțiilor de creditare în marjă (M.O. nr. 725/1.11.2010).

**Ordinul nr. 17/73** din 30 septembrie/8 octombrie 2010 aprobă Regulamentul Băncii Naționale a României și al Comisiei Naționale a Valorilor Mobiliare nr. 18/16/2010 privind tratamentul riscului de credit aferent expunerilor securizate și pozițiilor din securitizare (M.O. nr. 726/1.11.2010).

**Ordinul nr. 18/87** din 30 septembrie/8 octombrie 2010 aprobă Regulamentul Băncii Naționale a României și al Comisiei Naționale a Valorilor Mobiliare nr. 19/23/2010 pentru modificarea și completarea Regulamentului Băncii Naționale a României și al Comisiei Naționale a Valorilor Mobiliare nr. 22/27/2006 privind adecvarea capitalului instituțiilor de credit și firmelor de investiții (M.O. nr. 726/1.11.2010).

**Ordinul nr. 20/91** din 30 septembrie/8 octombrie 2010 aprobă Regulamentul Băncii Naționale a României și al Comisiei Naționale a Valorilor Mobiliare nr. 21/26/2010 pentru modificarea și completarea Regulamentului Băncii Naționale a României și al Comisiei Naționale a Valorilor Mobiliare nr. 25/30/2006 privind cerințele de publicare pentru instituțiile de credit și firmele de investiții (M.O. nr. 726/1.11.2010).

**Ordinul nr. 21/78** din 30 septembrie/8 octombrie 2010 aprobă Regulamentul Băncii Naționale a României și al Comisiei Naționale a Valorilor Mobiliare nr. 23/21/2010 pentru modificarea și completarea Regulamentului Băncii Naționale a României și al Comisiei Naționale a Valorilor Mobiliare nr. 13/18/2006 privind determinarea cerințelor minime de capital pentru instituțiile de credit și firmele de investiții (M.O. nr. 726/1.11.2010).

**Circulara nr. 34** din 14 octombrie 2010 stabilește ratele dobânzilor plătite la rezervele minime obligatorii începând cu perioada de aplicare 24 septembrie - 23 octombrie 2010 (M.O. nr. 702/21.10.2010).

**Regulamentul nr. 24** din 18 octombrie 2010 abrogă unele acte normative emise de Banca Națională a României (M.O. nr. 706/22.10.2010).

**Circulara nr. 35** din 22 octombrie 2010 privind punerea în circulație și lansarea în circuitul numismatic a unor monede dedicate aniversării a 100 de ani de la primul zbor românesc efectuat de Aurel Vlaicu cu un aparat de construcție proprie, precum și a setului de monetărie cu anul de emisiune 2010 (M.O. nr. 723/29.10.2010).

**Ordinul nr. 23** din 23 octombrie 2010 privind raportarea expunerilor mari de către instituțiile de credit (M.O. nr. 756/12.11.2010).

**Ordinul nr. 13/89** din 30 septembrie/25 octombrie 2010 aprobă Regulamentul Băncii Naționale a României și al Comisiei Naționale a Valorilor Mobiliare nr. 14/24/2010 privind expunerile mari ale instituțiilor de credit și ale firmelor de investiții (M.O. nr. 725/1.11.2010).

**Ordinul nr. 19/90** din 30 septembrie/25 octombrie 2010 aprobă Regulamentul Băncii Naționale a României și al Comisiei Naționale a Valorilor Mobiliare nr. 20/25/2010 pentru modificarea și completarea Regulamentului Băncii Naționale a României și al Comisiei Naționale a Valorilor Mobiliare nr. 23/28/2006 privind criteriile tehnice referitoare la organizarea și tratamentul riscurilor, precum și criteriile tehnice utilizate de autoritățile competente pentru verificarea și evaluarea acestora (M.O. nr. 726/1.11.2010).

**Ordinul nr. 22** din 26 octombrie 2010 stabilește forma și conținutul formularelor de raportare aferente cerințelor minime de capital pentru instituțiile de credit (M.O. nr. 786/24.11.2010).

**Ordinul nr. 1039** din 27 octombrie 2010 dispune radierea din Registrul general al instituțiilor financiare nebancare a Societății Comerciale IFN FINGROUP CREDIT - SA (M.O. nr. 777/19.11.2010).

## **LISTA MATERIALELOR PUBLICATE ÎN BULETINELE LUNARE ALE BĂNCII NAȚIONALE A ROMÂNIEI**

- Performanțele de ajustare externă ale României în anul 1999 (Buletin lunar nr. 1/2000)
- Centrala Riscurilor Bancare (Buletin lunar nr. 2/2000)
- Politica fiscală în trimestrul I 2000 (Buletin lunar nr. 4/2000)
- Noul regulament privind operațiunile de piață monetară efectuate de BNR și facilitățile de creditare și de depozit acordate de către aceasta băncilor (Buletin lunar nr. 5/2000)
- Centrala Riscurilor Bancare – prezentarea activității în perioada februarie-septembrie 2000 (Buletin lunar nr. 9/2000)
- Economia reală în anul 2000 (Buletin lunar nr. 12/2000)
- Centrala Incidentelor de Plăți (Buletin lunar nr. 2/2001)
- Evoluția sistemului bancar românesc (Buletin lunar nr. 7/2001)
- Crearea Centrului de procesare și distrugere a bancnotelor (Buletin lunar nr. 10/2001)
- Evoluția sistemului bancar românesc în anul 2001 (Buletin lunar nr. 1/2002)
- Introducerea monedei unice – un proces încheiat cu succes (Buletin lunar nr. 2/2002)
- Modificări ale mecanismului rezervelor minime obligatorii (Buletin lunar nr. 6/2002)
- Evoluția sistemului bancar în anul 2002 (Buletin lunar nr. 12/2002)
- Evoluția sistemului bancar în semestrul I 2003 (Buletin lunar nr. 7/2003)
- Evoluția sistemului bancar în anul 2003 (Buletin lunar nr. 12/2003)
- Evoluția sistemului bancar în semestrul I 2004 (Buletin lunar nr. 7/2004)
- Centrala riscurilor bancare (Buletin lunar nr. 8/2004)
- Instituțiile de credit în anul 2004 (Buletin lunar nr. 1/2005)
- Sistemul bancar și activitatea de creditare în 2005 (Buletin lunar nr. 10/2005)
- Sistemul bancar și activitatea de creditare în 2005 (Buletin lunar nr. 1/2006)
- Sistemul bancar și activitatea de creditare în semestrul I 2006 (Buletin lunar nr. 6/2006)
- Sistemul bancar și activitatea de creditare în anul 2006 (Buletin lunar nr. 12/2006)
- Sistemul bancar și activitatea de creditare în semestrul I 2007 (Buletin lunar nr. 7/2007)
- Instituțiile de credit în anul 2007 (Buletin lunar nr. 12/2007)
- Instituțiile de credit în semestrul I 2008 (Buletin lunar nr. 7/2008)
- Instituțiile de credit în anul 2008 (Buletin lunar nr. 1/2009)
- Instituțiile de credit în semestrul I 2009 (Buletin lunar nr. 7/2009)
- Instituțiile de credit în anul 2009 (Buletin lunar nr. 12/2009)
- Instituțiile de credit în semestrul I 2010 (Buletin lunar nr. 6/2010)

# *Secțiune statistică*

# Cuprins

1. Principalii indicatori macroeconomici .....	18
2. Prețuri din economie .....	20
2.1. Prețurile de consum pe principalele mărfuri și servicii .....	20
2.2. Prețurile producției industriale pe total, piața internă și piața externă .....	21
3. Indicatori de politică monetară .....	22
3.1. Operațiunile monetare ale Băncii Naționale a României .....	22
3.2. Facilitățile permanente acordate instituțiilor de credit de către Banca Națională a României .....	22
3.3. Rezervele minime obligatorii .....	22
4. Baza monetară .....	23
5. Bilanțurile monetare ale instituțiilor financiare monetare .....	24
5.1. Bilanțul monetar al Băncii Naționale a României .....	24
5.2. Bilanțul monetar agregat al altor instituții financiare monetare (instituții de credit și fonduri de piață monetară) .....	26
5.3. Bilanțul consolidat net al instituțiilor financiare monetare (BNR și alte instituții financiare monetare) .....	28
6. Masa monetară M3 și contrapartida acesteia .....	30
7. Structura depozitelor atrase și a creditelor acordate de către instituțiile financiare monetare pe tipuri de sectoare instituționale .....	32
7.1. Depozitele rezidenților clienți neguvernamentali .....	32
7.2. Depozitele gospodăriilor populației .....	33
7.3. Depozitele atrase de la societățile nefinanciare, instituțiile financiare nemonetare, administrația publică și nerezidenți .....	34
7.4. Creditul intern .....	36
7.5. Creditul acordat gospodăriilor populației .....	38
7.6. Creditul acordat societăților nefinanciare, instituțiilor financiare nemonetare, administrației publice și nerezidenților .....	39
8. Activele și pasivele fondurilor de investiții .....	40
8.1. Structura bilanțieră .....	40
8.1.1. Fonduri de piață monetară (FPM) .....	40
8.1.2. Fonduri de investiții, altele decât fondurile de piață monetară (FI) .....	40
8.2. Titluri de valoare deținute, altele decât acțiunile .....	41
8.2.1. Fonduri de piață monetară (FPM) .....	41
8.2.2. Fonduri de investiții, altele decât fondurile de piață monetară (FI) .....	41
8.3. Acțiuni și alte participații de capital deținute .....	42
8.3.1. Fonduri de piață monetară (FPM) .....	42
8.3.2. Fonduri de investiții, altele decât fondurile de piață monetară (FI) .....	42
8.4. Acțiuni/unități de fond emise - Fonduri de investiții, altele decât fondurile de piață monetară (FI) .....	43
9. Situația activelor și pasivelor bilanțiere ale instituțiilor financiare nebanca înscrise în Registrul general .....	44
9.1. Structura bilanțieră în dinamică .....	44
9.2. Structura bilanțieră la 30 iunie 2010 pe tipuri de instituții financiare nebanca înscrise în Registrul general .....	44
9.3. Credite acordate gospodăriilor populației .....	44
9.4. Credite acordate societăților nefinanciare, altor sectoare instituționale și nerezidenților .....	45
10. Ratele medii ale dobânzii practicate de instituțiile de credit .....	46
10.1. Depozite la termen în lei .....	46
10.1.1. Depozite existente în sold .....	46
10.1.2. Depozite noi .....	46
10.2. Depozite la termen în euro .....	47
10.2.1. Depozite existente în sold .....	47
10.2.2. Depozite noi .....	47



10.3. Depozite în lei pe tipuri de depozite.....	48
10.3.1. Depozite existente în sold.....	48
10.3.2. Depozite noi la termen.....	48
10.4. Depozite în euro pe tipuri de depozite.....	49
10.4.1. Depozite existente în sold.....	49
10.4.2. Depozite noi la termen.....	49
10.5. Credite în lei.....	50
10.5.1. Credite existente în sold.....	50
10.5.2. Credite noi.....	50
10.6. Credite în euro.....	51
10.6.1. Credite existente în sold.....	51
10.6.2. Credite noi.....	51
10.7. Credite în lei pe tipuri de credite.....	52
10.7.1. Credite existente în sold.....	52
10.7.2. Credite noi.....	53
10.8. Credite în euro pe tipuri de credite.....	54
10.8.1. Credite existente în sold.....	54
10.8.2. Credite noi.....	55
11. Indicatori de risc bancar.....	56
11.1. Situația clasificării creditelor pentru bănci (persoane juridice române).....	56
11.2. Principalii indicatori de prudențialitate.....	57
11.3. Informații de risc bancar.....	58
11.4. Credite acordate și angajamente asumate de instituțiile de credit.....	59
11.5. Credite acordate de instituțiile de credit.....	61
11.6. Restanțe mai mari de 30 de zile înregistrate de persoanele fizice.....	62
11.7. Credite acordate și angajamente asumate de IFN-urile înscrise în Registrul special.....	63
11.8. Credite acordate de IFN-urile înscrise în Registrul special.....	64
11.9. Situația instrumentelor de plată de debit refuzate.....	66
11.10. Situația titularilor de cont care au generat incidente de plată.....	66
12. Indicatori ai pieței monetare.....	67
13. Indicatori ai pieței valutare.....	68
13.1. Piața valutară interbancară.....	68
13.2. Cursuri zilnice pe piața valutară, octombrie 2010.....	68
14. Indicatori ai pieței de capital.....	69
14.1. Bursa de Valori București - Piața reglementată.....	69
14.2. Bursa de Valori București - Piața RASDAQ.....	69
15. Indicatori ai balanței de plăți și poziției investiționale internaționale a României.....	70
15.1. Balanța de plăți.....	70
15.2. Principalii indicatori ai poziției investiționale internaționale.....	72
15.3. Poziția investițională internațională.....	74
16. Indicatori ai administrației publice.....	75
<i>Precizări metodologice.....</i>	<i>77</i>

*Simboluri folosite în tabele:*

... = lipsă date

– = valoare nulă

0 = valoare subunitară mai mică decât 0,5

x = nu este cazul

p.a. = pe an

c = confidențial (în cazul în care indicatorul se obține din agregarea de date care provin de la maxim doi raportori)

*Datorită rotunjirilor, este posibil ca totalurile să nu corespundă sumei componentelor.*

**I. PRINCIPALII INDICATORI MACROECONOMICI**

(variație procentuală anuală, dacă nu se specifică altfel)

Perioada	Produsul intern brut <sup>1</sup>			Producția industrială <sup>2</sup>	Productivitatea muncii în industrie <sup>2</sup>	Prețurile producției industriale <sup>3</sup>	Investiții realizate în economia națională	Comerț interior <sup>2,4,5</sup>		Servicii de piață prestate populației <sup>2,4,5</sup>
	nominal (mil. lei; prețuri curente)	real	deflator					cu amănuntul <sup>6</sup>	auto-vehicule și motociclete <sup>7</sup>	
2005	288 954,6	4,2	12,2	-3,1	-0,4	8,20	10,8	16,2	27,0	11,9
2006	344 650,6	7,9	10,6	9,3	12,9	9,64	19,7	19,1	35,9	28,2
2007	416 006,8	6,3	13,5	10,3	15,2	7,58	20,9	20,4	70,8	9,6
2008	514 654,0	7,3	15,2	2,7	6,8	15,30	17,1	20,7	9,7	2,3
2009	491 273,7	-7,1	2,8	-5,5	12,5	1,87	-29,1	-10,3	-37,3	-15,6
2009 T3	130 288,7	-7,1	-1,6	-4,3	15,8	-1,31	-30,6	-12,2	-43,1	-20,4
T4	152 295,3	-6,5	0,6	4,0	26,6	2,01	-39,9	-9,4	-27,5	-14,6
2010 T1	96 707,4	-2,6	2,7	4,3	22,2	3,55	-28,5	-7,4	-17,7	8,5
T2	114 707,4	-0,5	2,9	6,8	20,2	6,08	-10,0	-1,2	-6,1	15,0
T3	136 605,6	-2,5	7,5	4,5	14,3	7,18	-14,2	-4,3	-7,5	13,7
2009 oct.	x	x	x	-2,6	18,7	-0,67	x	-10,6	-32,1	-16,3
nov.	x	x	x	5,3	28,0	2,61	x	-9,0	-27,7	-18,8
dec.	x	x	x	11,6	35,4	4,21	x	-8,5	-21,7	-8,3
2010 ian.	x	x	x	6,1	26,9	3,27	x	-12,4	-29,7	8,4
feb.	x	x	x	-0,3	17,2	2,92	x	-8,2	-21,1	8,9
mar.	x	x	x	6,9	23,0	4,46	x	-2,2	-3,6	8,3
apr.	x	x	x	7,8	22,5	5,58	x	-5,8	-17,3	13,6
mai	x	x	x	5,9	19,3	6,47	x	-2,2	-8,8	13,3
iun.	x	x	x	6,8	19,1	6,18	x	4,6	9,3	17,9
iul.	x	x	x	3,3	14,2	6,96	x	-8,8	-14,4	9,8
aug.	x	x	x	5,3	15,2	6,67	x	-1,9	-5,6	13,2
sep.	x	x	x	5,0	13,6	7,90	x	-2,2	-2,3	18,3
oct.	x	x	x	1,4	8,5	7,78	x	-7,6	-5,0	13,0

Perioada	Comerț exterior <sup>8</sup> (bunuri fob, mil. EUR)			Sold cont curent <sup>8,9</sup> (mil. EUR)	Investiții directe, net <sup>8,9</sup> (mil. EUR)	Numărul salariaților din economie <sup>10</sup> (mii persoane)	Situația șomajului <sup>11</sup>		Câștigul salarial mediu în economie <sup>10</sup>		Costul forței de muncă în economie <sup>2,13</sup>
	Export	Import	Sold				număr total șomeri înregistrați (mii persoane)	rata șomajului înregistrat <sup>12</sup> (%)	brut	net	
2005	22 255	30 061	-7 806	-6 888	5 237	4 559,0	523,0	5,9	18,3	24,6	14,0
2006	25 850	37 609	-11 759	-10 156	8 723	4 667,2	460,5	5,2	18,4	16,1	21,4
2007	29 549	47 371	-17 822	-16 714	7 047	4 885,3	367,8	4,1	21,8	20,3	19,9
2008	33 725	52 834	-19 109	-16 157	9 308	5 046,3	403,4	4,4	26,1	25,6	22,8
2009	29 084	35 955	-6 871	-4 913	3 550	4 774,3	709,4	7,8	4,8	4,0	9,5
2009 T3	7 613	9 306	-1 693	-3 192	3 472	4 505,1	625,1	6,9	6,8	5,6	7,98
T4	7 867	9 775	-1 908	-4 913	3 550	4 367,7	709,4	7,8	1,9	1,0	2,09
2010 T1	7 902	9 181	-1 279	-1 629	542	4 302,6	765,3	8,4	6,3	5,6	4,77
T2	9 255	11 159	-1 904	-3 834	1 351	4 264,3	680,8	7,5	3,8	3,5	2,77
T3	9 682	10 872	-1 190	-4 233	1 913	4 194,1	670,2	7,35	-0,8	-1,5	-1,09
2009 oct.	2 752	3 415	-663	-3 791	2 958	4 463,2	653,9	7,1	4,8	3,6	x
nov.	2 766	3 350	-584	-4 334	3 254	4 419,2	683,1	7,5	1,2	0,4	x
dec.	2 349	3 010	-661	-4 913	3 550	4 367,7	709,4	7,8	-	-0,8	x
2010 ian.	2 314	2 570	-256	-137	46	4 333,8	741,0	8,1	7,0	5,2	x
feb.	2 563	2 964	-401	-812	179	4 313,2	762,4	8,4	4,1	3,9	x
mar.	3 025	3 647	-622	-1 629	542	4 302,6	765,3	8,4	7,9	7,6	x
apr.	2 893	3 486	-593	-2 258	662	4 290,1	738,2	8,1	2,2	2,0	x
mai	3 004	3 696	-692	-3 093	1 095	4 278,0	701,9	7,7	5,8	5,3	x
iun.	3 358	3 977	-619	-3 834	1 351	4 264,3	680,8	7,5	3,4	3,1	x
iul.	3 383	3 730	-347	-3 895	1 627	4 247,7	679,5	7,5	-1,7	-2,5	x
aug.	2 783	3 129	-346	-4 136	1 758	4 223,3	675,8	7,41	0,1	-0,7	x
sep.	3 516	4 013	-497	-4 233	1 913	4 194,1	670,2	7,35	-0,8	-1,4	x
oct.	3 522	3 931	-409	-4 939	2 007	4 162,5	645,5	7,08	-1,9	-2,5	x

Sursa: Institutul Național de Statistică, Ministerul Finanțelor Publice, Banca Națională a României, Eurostat.

1) 2005-2007: date definitive; 2008: date semidefinite, 2009-2010: date provizorii; 2) serie brută; 3) pentru piața internă și piața externă; 4) volumul cifrei de afaceri; 5) fără TVA; 6) cu excepția comerțului cu autovehicule și motociclete; 7) comerțul cu ridicata și cu amănuntul, întreținerea și repararea autovehiculelor și a motocicletelor; 8) date revizuite; 9) cumulată de la începutul anului; 10) datele anuale sunt valori medii din „Cercetarea statistică asupra costului forței de muncă (S3)” efectuată de INS; 11) la sfârșitul perioadei; 12) pentru anul 2010, rata șomajului înregistrat a fost recalculată pe baza datelor privind populația activă la 1 ianuarie 2010; 13) total industrie, construcții, servicii. Datele anuale diferă de cele publicate anterior datorită utilizării unui nou an de bază (media anului 2008);

Perioada	Prețuri de consum				Cursul de schimb al pieței valutare (RON/EUR)		Rata dobânzii practicate de instituțiile de credit <sup>17,18</sup> (% p.a.)		Creditul intern <sup>11,19</sup> (mil. lei)	
	IPC	CORE1 <sup>14</sup>	CORE2 <sup>15</sup>	IAPC <sup>16</sup>	mediu al perioadei	la sfârșitul perioadei	la credite	la depozite la termen	total, din care:	credit guvernamental
2005	9,00	7,42	6,38	9,1	3,6234	3,6771	21,04	8,34	63 102,9	59 806,3
2006	6,56	5,16	4,82	6,6	3,5245	3,3817	14,83	6,51	95 924,3	92 378,5
2007	4,84	4,00	4,43	4,9	3,3373	3,6102	13,32	6,70	157 751,3	148 180,7
2008	7,85	7,94	7,16	7,9	3,6827	3,9852	15,07	9,55	215 260,9	198 055,7
2009	5,59	5,46	6,05	5,6	4,2373	4,2282	17,30	11,89	246 697,9	199 887,1
2009 T3	4,99	5,13	5,80	5,0	4,2247	4,1981	16,73	10,65	241 918,5	198 914,7
T4	4,56	4,71	5,08	4,5	4,2659	4,2282	16,58	9,52	246 697,9	199 887,1
2010 T1	4,63	5,03	4,90	4,6	4,1156	4,0958	15,64	8,57	250 121,3	199 404,1
T2	4,36	4,54	4,38	4,3	4,1808	4,3688	14,13	7,15	263 493,5	210 808,9
T3	7,50	7,47	6,98	7,5	4,2547	4,2674	13,63	6,81	262 027,0	207 930,5
2009 oct.	4,30	4,26	5,09	4,3	4,2848	4,2955	16,60	9,62	241 056,8	201 214,4
nov.	4,65	4,86	5,23	4,6	4,2881	4,2738	16,57	9,50	248 191,7	200 853,7
dec.	4,74	5,02	4,92	4,7	4,2248	4,2282	16,58	9,42	246 697,9	199 887,1
2010 ian.	5,20	5,51	5,32	5,2	4,1409	4,1220	16,30	9,13	248 855,2	199 285,0
feb.	4,49	4,97	4,98	4,5	4,1179	4,1073	15,60	8,60	250 093,9	199 167,1
mar.	4,20	4,63	4,41	4,2	4,0879	4,0958	14,99	8,03	250 121,3	199 404,1
apr.	4,28	4,50	4,22	4,2	4,1285	4,1276	14,23	7,43	252 591,2	200 322,4
mai	4,42	4,58	4,38	4,4	4,1743	4,1792	14,26	7,10	256 294,2	203 112,1
iun.	4,38	4,55	4,53	4,3	4,2396	4,3688	13,90	6,93	263 493,5	210 808,9
iul.	7,14	7,07	6,99	7,1	4,2611	4,2471	13,89	6,86	261 672,6	206 698,9
aug.	7,58	7,57	7,12	7,6	4,2389	4,2597	13,59	6,81	262 173,9	207 667,7
sep.	7,77	7,78	6,81	7,7	4,2642	4,2674	13,42	6,77	262 027,0	207 930,5
oct.	7,88	7,83	6,63	7,9	4,2798	4,2664	13,17	6,71	260 694,7	206 836,3
nov.	7,73	7,52	6,24	7,7	4,2931	4,2842	...	...	...	...

Perioada	Agregatele monetare <sup>11,19</sup> (mil. lei)			Rezervele internaționale <sup>11</sup> (mil. EUR)			Datoria externă pe TML <sup>8,11,20</sup> (mil. EUR)	Serviciul datoriei externe pe TML <sup>8,9</sup> (mil. EUR)	Bugetul general consolidat <sup>9</sup> (sold), deficit(-) excedent(+)(mil. lei)
	M3	M2	M1	total	aur	valute			
2005	86 525,5	86 230,3	33 760,2	18 259,2	1 460,5	16 798,7	24 641,5	5 306,1	-2 268,4
2006	110 821,0	110 442,3	48 726,1	22 935,2	1 625,1	21 310,1	28 622,2	6 499,7	-5 651,0
2007	148 115,5	148 043,6	79 914,3	27 186,8	1 879,5	25 307,3	38 711,2	8 466,0	-9 448,3
2008	174 027,8	173 628,8	92 548,5	28 269,9	2 049,4	26 220,5	51 761,9	13 056,1	-24 654,9
2009	189 630,3	188 013,0	79 361,5	30 858,6	2 555,7	28 302,9	65 816,3	12 272,2	-36 400,6
2009 T3	183 819,1	182 531,8	80 578,5	30 615,6	2 276,3	28 339,3	65 004,1	7 756,7	-25 563,2
T4	189 630,3	188 013,0	79 361,5	30 858,6	2 555,7	28 302,9	65 816,3	12 272,2	-36 400,6
2010 T1	189 976,9	187 820,6	76 460,4	34 784,2	2 747,7	32 036,5	70 156,6	3 191,1	-8 218,8
T2	195 086,4	192 273,8	80 491,2	34 999,2	3 372,2	31 627,0	71 212,7	5 918,4	-18 070,0
T3	195 738,8	192 590,4	81 499,4	35 780,8	3 201,6	32 579,2	71 673,2	10 291,7	-23 324,5
2009 oct.	183 992,1	182 564,2	78 205,4	30 747,0	2 345,2	28 401,8	64 958,5	8 302,1	-25 507,6
nov.	185 553,4	184 057,6	78 640,8	31 333,4	2 596,6	28 736,8	64 926,4	10 066,4	-29 749,5
dec.	189 630,3	188 013,0	79 361,5	30 858,6	2 555,7	28 302,9	65 816,3	12 272,2	-36 400,6
2010 ian.	185 996,9	184 278,4	76 617,0	30 623,0	2 585,8	28 037,2	65 839,4	720,3	+15,3
feb.	187 539,4	185 677,2	76 816,2	32 465,8	2 726,4	29 739,4	67 736,6	2 312,8	-5 818,8
mar.	189 976,9	187 820,6	76 460,4	34 784,2	2 747,7	32 036,5	70 156,6	3 191,1	-8 218,8
apr.	190 920,7	188 254,3	76 370,3	35 329,7	2 943,8	32 385,9	70 473,9	4 207,7	-12 121,3
mai	192 858,6	190 109,3	78 667,9	35 251,6	3 262,4	31 989,2	71 231,5	5 008,0	-16 664,6
iun.	195 086,4	192 273,8	80 491,2	34 999,2	3 372,2	31 627,0	71 212,7	5 918,4	-18 070,0
iul.	193 732,5	190 773,0	79 844,2	34 571,2	2 991,2	31 580,0	70 499,2	7 795,9	-20 024,2
aug.	195 719,5	192 677,1	80 476,1	34 798,6	3 244,2	31 554,4	70 621,6	9 151,7	-20 905,8
sep.	195 738,8	192 590,4	81 499,4	35 780,8	3 201,6	32 579,2	71 673,2	10 291,7	-23 324,5
oct.	194 804,0	191 704,0	78 611,7	35 531,4	3 223,4	32 308,0	71 331,0	11 202,3	-23 683,7
nov.	...	...	...	36 321,9	3 521,6	32 800,2	...	...	...

14) IPC minus prețuri administrate; 15) CORE1 minus prețuri volatile (legume, fructe, ouă, combustibili); 16) indicele armonizat al prețurilor de consum, conform metodologiei utilizate de Eurostat; 17) valori medii; 18) societăți nefinanciare și gospodării ale populației, la operațiuni în lei, sold; 19) seriile de date statistice aferente perioadei 2005-2006 sunt retratate pentru a se asigura comparabilitatea; 20) sunt incluse și depozitele pe termen mediu și lung ale băncilor străine la băncile rezidente.

**2. PREȚURI DIN ECONOMIE****2.1. Prețurile de consum pe principalele mărfuri și servicii**

(procente)

Perioada	Variație lunară				Indice față de sfârșitul anului anterior				Indice față de aceeași perioadă a anului anterior			
	Total	produse alimentare	produse nealimentare	servicii	Total	produse alimentare	produse nealimentare	servicii	Total	produse alimentare	produse nealimentare	servicii
2005	0,69	0,46	0,78	1,03	108,64	105,66	109,82	113,15	109,01	106,11	111,27	110,53
2006	0,40	0,09	0,67	0,42	104,87	101,07	108,33	105,12	106,56	103,84	108,47	108,20
2007	0,53	0,73	0,29	0,69	106,57	109,14	103,60	108,55	104,84	103,89	104,99	106,63
2008	0,51	0,49	0,48	0,62	106,30	106,02	105,96	107,71	107,85	109,22	106,36	108,57
2009	0,39	0,03	0,62	0,55	104,74	100,38	107,72	106,86	105,59	103,25	106,22	108,97
2007 ian.	0,20	0,28	-0,20	1,04	100,20	100,28	99,80	101,04	104,01	101,03	106,12	105,60
feb.	0,04	-0,03	-0,03	0,38	100,24	100,25	99,77	101,42	103,81	100,45	105,92	106,30
mar.	0,07	-0,05	0,13	0,16	100,31	100,20	99,90	101,58	103,66	99,97	105,95	106,52
apr.	0,52	0,49	0,84	-0,20	100,83	100,69	100,74	101,38	103,77	100,02	106,43	105,86
mai	0,64	0,23	0,33	2,31	101,48	100,92	101,07	103,72	103,81	100,17	105,51	107,96
iun.	0,14	0,32	0,08	-0,09	101,62	101,24	101,15	103,63	103,80	100,95	105,12	107,00
iul.	0,29	0,56	0,44	-0,67	101,91	101,81	101,60	102,94	103,99	102,78	104,38	105,70
aug.	0,86	1,68	0,08	1,06	102,79	103,52	101,68	104,03	104,96	105,41	104,14	106,04
sep.	1,08	1,94	0,19	1,42	103,90	105,53	101,87	105,51	106,03	108,17	104,09	106,30
oct.	0,97	1,30	0,69	0,98	104,91	106,90	102,57	106,54	106,84	109,52	104,73	106,36
nov.	0,93	1,17	0,61	1,21	105,89	108,15	103,20	107,83	106,67	109,39	104,09	107,32
dec.	0,64	0,92	0,39	0,67	106,57	109,14	103,60	108,55	106,57	109,14	103,60	108,55
2008 ian.	0,86	0,80	0,37	2,12	100,86	100,80	100,37	102,12	107,26	109,71	104,19	109,71
feb.	0,70	0,38	1,08	0,51	101,57	101,18	101,45	102,64	107,97	110,16	105,34	109,85
mar.	0,67	0,55	0,67	0,92	102,25	101,74	102,13	103,58	108,63	110,82	105,91	110,69
apr.	0,52	1,05	0,46	-0,44	102,78	102,81	102,60	103,12	108,62	111,44	105,51	110,42
mai	0,49	0,53	0,47	0,45	103,28	103,35	103,08	103,58	108,46	111,77	105,66	108,41
iun.	0,28	0,32	0,28	0,19	103,57	103,68	103,37	103,78	108,61	111,77	105,87	108,71
iul.	0,69	-0,68	2,31	-0,30	104,28	102,98	105,76	103,47	109,04	110,40	107,84	109,11
aug.	-0,09	0,20	0,00	-0,90	104,19	103,19	105,76	102,54	108,02	108,79	107,75	106,99
sep.	0,40	0,33	0,19	1,05	104,61	103,53	105,96	103,62	107,30	107,08	107,75	106,60
oct.	1,06	1,14	0,52	2,23	105,72	104,71	106,51	105,93	107,39	106,91	107,58	107,92
nov.	0,32	0,73	-0,05	0,38	106,06	105,47	106,46	106,33	106,74	106,45	106,87	107,04
dec.	0,23	0,52	-0,47	1,30	106,30	106,02	105,96	107,71	106,30	106,02	105,96	107,71
2009 ian.	1,24	0,71	0,83	3,27	101,24	100,71	100,83	103,27	106,71	105,93	106,43	108,92
feb.	0,88	0,32	1,31	1,03	102,13	101,03	102,15	104,33	106,89	105,87	106,68	109,48
mar.	0,50	0,39	0,68	0,33	102,64	101,42	102,84	104,67	106,71	105,69	106,69	108,84
apr.	0,27	0,03	0,81	-0,45	102,92	101,45	103,67	104,20	106,45	104,62	107,06	108,84
mai	0,01	-0,05	0,03	0,11	102,93	101,40	103,70	104,31	105,95	104,02	106,59	108,47
iun.	0,20	-0,18	0,42	0,43	103,14	101,22	104,14	104,76	105,86	103,50	106,74	108,73
iul.	-0,07	-0,50	0,14	0,32	103,07	100,71	104,29	105,10	105,06	103,69	104,48	109,41
aug.	-0,19	-1,06	0,34	0,32	102,87	99,64	104,64	105,44	104,96	102,38	104,83	110,76
sep.	0,39	-0,16	0,79	0,51	103,27	99,48	105,47	105,98	104,94	101,88	105,47	110,17
oct.	0,44	0,15	0,46	0,94	103,72	99,63	105,96	106,98	104,30	100,88	105,40	108,78
nov.	0,67	0,41	1,11	0,14	104,41	100,04	107,14	107,13	104,65	100,56	106,63	108,52
dec.	0,32	0,34	0,54	-0,25	104,74	100,38	107,72	106,86	104,74	100,38	107,72	106,86
2010 ian.	1,68	0,43	3,20	0,36	101,68	100,43	103,20	100,36	105,20	100,10	110,25	103,85
feb.	0,20	0,24	0,24	0,00	101,88	100,67	103,45	100,36	104,49	100,02	109,09	102,80
mar.	0,22	0,17	0,38	-0,09	102,10	100,84	103,84	100,27	104,20	99,80	108,76	102,37
apr.	0,35	0,02	0,56	0,47	102,46	100,86	104,42	100,74	104,28	99,79	108,50	103,32
mai	0,15	-0,09	0,20	0,47	102,61	100,77	104,63	101,21	104,42	99,76	108,68	103,69
iun.	0,16	-0,06	0,16	0,57	102,77	100,71	104,80	101,79	104,38	99,88	108,39	103,84
iul.	2,58	1,92	3,08	2,55	105,42	102,64	108,03	104,39	107,14	102,30	111,58	106,14
aug.	0,23	0,38	0,04	0,41	105,66	103,03	108,07	104,82	107,58	103,79	111,25	106,24
sep.	0,56	0,82	0,34	0,62	106,25	103,87	108,44	105,47	107,77	104,81	110,75	106,35
oct.	0,55	0,82	0,29	0,67	106,83	104,73	108,75	106,18	107,88	105,51	110,56	106,06
nov.	0,52	0,88	0,38	0,20	107,39	105,65	109,16	106,39	107,73	106,01	109,75	106,13

Sursa: Institutul Național de Statistică.

## 2.2. Prețurile producției industriale pe total, piața internă și piața externă

(indice față de aceeași perioadă a anului anterior, %)

Perioada	Industrie - total			Industria extractivă			Industria prelucrătoare			Energie electrică și termică, gaze, apă caldă și aer condiționat*	
	Total	piața internă	piața externă	Total	piața internă	piața externă	Total	piața internă	piața externă	Total, din care:	piața internă
2005	108,20	110,83	101,70	125,97	126,38	100,69	106,60	109,34	101,70	111,34	111,34
2006	109,64	110,25	108,00	124,21	124,38	110,84	109,60	110,43	108,00	105,03	105,03
2007	107,58	108,43	105,27	115,29	115,33	111,35	107,09	108,02	105,26	107,13	107,13
2008	115,30	112,82	122,30	111,48	111,44	115,57	117,82	115,59	122,31	104,32	104,32
2009	101,87	102,14	101,16	91,86	91,60	114,61	101,56	101,75	101,20	106,95	106,78
2007 ian.	108,09	109,96	103,03	114,62	114,74	104,99	108,18	110,88	103,03	104,97	104,97
feb.	107,67	108,63	105,00	103,13	103,14	103,07	108,41	110,17	105,01	104,79	104,79
mar.	108,18	109,26	105,24	109,39	109,33	114,67	108,65	110,42	105,23	104,76	104,76
apr.	108,02	109,09	105,10	119,42	119,48	114,42	107,10	108,14	105,10	108,38	108,38
mai	107,13	108,31	103,92	116,82	116,77	121,24	106,16	107,32	103,90	108,37	108,37
iun.	106,35	107,35	103,59	112,49	112,47	114,36	105,47	106,44	103,58	108,38	108,38
iul.	105,06	107,05	99,67	118,86	118,95	110,72	103,43	105,37	99,66	108,36	108,36
aug.	105,29	106,83	101,16	114,16	114,23	107,22	104,04	105,54	101,15	108,36	108,36
sep.	107,25	107,54	106,47	115,83	115,88	110,51	106,41	106,38	106,47	108,39	108,39
oct.	108,20	108,68	106,86	122,32	122,44	111,21	107,25	107,44	106,85	108,40	108,40
nov.	109,39	109,23	109,85	118,25	118,37	108,34	108,97	108,54	109,84	108,48	108,48
dec.	110,37	109,35	113,22	117,94	117,96	115,71	111,12	110,08	113,23	104,04	104,04
2008 ian.	113,02	110,78	119,47	116,49	116,43	121,41	114,65	112,31	119,46	103,82	103,82
feb.	114,29	112,25	120,10	125,96	125,94	127,17	115,65	113,48	120,10	103,88	103,88
mar.	115,21	112,93	121,68	121,34	121,38	117,93	117,12	114,88	121,68	103,88	103,88
apr.	114,81	112,53	121,28	113,59	113,61	111,19	117,93	116,25	121,30	100,41	100,41
mai	116,62	112,92	127,17	111,27	111,31	108,00	120,37	117,01	127,20	100,41	100,41
iun.	118,92	114,88	130,47	118,41	118,47	112,67	122,84	119,06	130,48	100,40	100,40
iul.	120,33	116,36	131,86	115,33	115,35	113,44	123,93	120,06	131,88	105,25	105,25
aug.	119,07	116,58	126,10	112,85	112,82	117,15	122,15	120,18	126,11	106,61	106,61
sep.	117,93	114,74	126,84	103,73	103,62	113,77	121,28	118,48	126,86	106,60	106,60
oct.	116,06	113,17	124,16	105,79	105,67	116,66	118,70	115,96	124,18	106,82	106,82
nov.	110,70	110,07	112,41	102,68	102,53	117,04	112,04	111,84	112,41	106,81	106,81
dec.	107,26	106,93	108,19	95,20	95,02	112,45	108,18	108,18	108,19	106,94	106,94
2009 ian.	106,98	106,39	108,58	96,58	96,41	110,55	107,53	106,96	108,63	108,09	107,86
feb.	106,18	105,81	107,15	92,71	92,52	109,09	106,81	106,60	107,20	108,11	107,88
mar.	103,88	103,79	104,10	91,83	91,57	113,61	103,91	103,79	104,15	108,10	107,87
apr.	102,94	103,04	102,71	90,04	89,74	117,69	102,37	102,17	102,75	110,84	110,70
mai	101,35	102,48	98,47	91,70	91,41	117,18	100,24	101,18	98,50	111,07	110,92
iun.	99,91	101,23	96,61	85,63	85,30	116,85	99,02	100,29	96,67	110,58	110,43
iul.	98,41	99,34	96,04	85,07	84,73	118,21	97,88	98,86	96,07	105,91	105,78
aug.	98,87	99,00	98,55	88,06	87,74	118,06	98,57	98,56	98,59	104,00	103,84
sep.	98,80	99,86	96,10	96,35	96,09	118,02	97,82	98,73	96,15	104,55	104,40
oct.	99,33	100,07	97,44	90,86	90,59	114,89	98,86	99,60	97,49	104,40	104,26
nov.	102,61	101,92	104,47	95,99	95,78	112,81	102,66	101,68	104,58	104,16	104,07
dec.	104,21	103,55	105,95	99,66	99,54	109,01	104,36	103,53	105,98	104,50	104,28
2010 ian.	103,27	103,65	102,25	99,02	99,01	99,69	103,10	103,53	102,28	105,11	105,21
feb.	102,92	103,24	102,06	97,78	97,78	97,55	102,54	102,88	101,91	106,07	105,86
mar.	104,46	104,45	104,49	99,78	99,85	94,90	104,33	104,50	104,00	106,56	105,68
apr.	105,58	105,10	106,87	102,39	102,48	95,87	106,19	106,07	106,44	103,40	102,52
mai	106,47	105,57	108,86	100,72	100,78	96,12	107,49	106,99	108,47	103,03	102,16
iun.	106,18	105,28	108,55	103,83	103,88	99,90	106,94	106,25	108,28	102,92	102,29
iul.	106,96	106,18	109,01	103,77	103,82	100,55	108,01	107,61	108,77	102,57	101,97
aug.	106,67	106,07	108,26	102,46	102,54	96,94	107,59	107,42	107,95	102,98	102,26
sep.	107,90	107,20	109,75	104,34	104,44	97,66	109,03	108,80	109,47	103,01	102,32
oct.	107,78	106,91	110,03	103,66	103,76	96,93	108,87	108,45	109,68	103,18	102,35

Sursa: Institutul Național de Statistică.

\*) Pentru piața externă, seria de date nu este disponibilă.

**3. INDICATORI DE POLITICĂ MONETARĂ****3.1. Operațiunile monetare ale Băncii Naționale a României**

Perioada	Rata dobânzii de referință (% p.a.)	Rata dobânzii de politică monetară (% p.a.)	Repo				Reverse repo				Depozite atrase			
			Tranzacții		Stoc		Tranzacții		Stoc		Tranzacții		Stoc	
			medie zilnică (mil. lei)	rata dobânzii (% p.a.)	medie zilnică (mil. lei)	rata dobânzii (% p.a.)	medie zilnică (mil. lei)	rata dobânzii (% p.a.)	medie zilnică (mil. lei)	rata dobânzii (% p.a.)	medie zilnică (mil. lei)	rata dobânzii (% p.a.)	medie zilnică (mil. lei)	rata dobânzii (% p.a.)
2009 oct.	8,50	8,00	2 812,4	8,00	6 383,6	8,00	–	x	–	x	–	x	–	x
nov.	8,00	8,00	180,9	8,00	812,7	8,00	–	x	–	x	127,9	8,00	537,0	8,00
dec.	8,00	8,00	449,6	8,00	1 300,7	8,00	–	x	–	x	–	x	–	x
2010 ian.	8,00	7,50 <sup>1</sup>	303,3	7,50	2 283,5	7,70	–	x	–	x	–	x	–	x
feb.	7,50	7,00 <sup>2</sup>	937,6	7,25	4 229,7	7,27	–	x	–	x	–	x	–	x
mar.	7,25	6,50 <sup>3</sup>	27,3	7,00	141,8	7,00	–	x	–	x	–	x	–	x
apr.	7,00	6,50	–	x	–	x	–	x	–	x	119,0	6,50	583,3	6,50
mai	6,50	6,25 <sup>4</sup>	–	x	–	x	–	x	–	x	128,3	6,25	661,9	6,25
iun.	6,25	6,25	–	x	–	x	–	x	–	x	48,2	6,25	154,0	6,25
iul.	6,25	6,25	–	x	–	x	–	x	–	x	45,5	6,25	316,1	6,25
aug.	6,25	6,25	–	x	–	x	–	x	–	x	45,5	6,25	96,8	6,25
sep.	6,25	6,25	–	x	–	x	–	x	–	x	45,5	6,25	233,3	6,25
oct.	6,25	6,25	–	x	–	x	–	x	–	x	47,6	6,25	225,8	6,25
nov.	6,25	6,25	48,9	6,25	71,7	6,25	–	x	–	x	22,7	6,25	116,7	6,25

Notă: În perioada octombrie 2009 - noiembrie 2010, Banca Națională a României nu a emis certificate de depozit.

1) Din 6 ianuarie 2010; 2) din 4 februarie 2010; 3) din 30 martie 2010; 4) din 5 mai 2010.

**3.2. Facilitățile permanente acordate instituțiilor de credit de către Banca Națională a României**

Perioada	Credit		Depozit	
	volum (mil. lei)	rata dobânzii (% p.a.)	volum (mil. lei)	rata dobânzii (% p.a.)
2009 oct.	19 414,9	12,00	554,8	4,00
nov.	8 732,0	12,00	5 390,0	4,00
dec.	24 014,2	12,00	990,0	4,00
2010 ian.	–	11,50	54 991,7	3,50
feb.	–	11,00	22 070,5	3,00
mar.	–	10,50	35 937,2	2,50
apr.	–	10,50	80 068,2	2,50
mai	1 860,0	10,25	1 653,0	2,25
iun.	–	10,25	24 439,9	2,25
iul.	–	10,25	35 291,9	2,25
aug.	–	10,25	15 994,9	2,25
sep.	–	10,25	24 920,6	2,25
oct.	1,0	10,25	24 973,7	2,25
nov.	–	10,25	33 451,9	2,25

**3.3. Rezervele minime obligatorii**

Perioada	Rata dobânzii la disponibilități ale instituțiilor de credit (% p.a.)			Ratele rezervelor minime obligatorii (%)	
	în lei	în USD	în EUR	în lei	în valută
2009 oct.	3,69 *	0,89 *	1,37 *	15,00	30,00
nov.	3,36 *	1,24 *	1,26 *	15,00	25,00 *
dec.	3,38 *	1,16 *	1,27 *	15,00	25,00
2010 ian.	2,89 *	1,19 *	1,27	15,00	25,00
feb.	2,65 *	0,71 *	1,19 *	15,00	25,00
mar.	2,52 *	0,89 *	1,19	15,00	25,00
apr.	2,07 *	1,00 *	1,09 *	15,00	25,00
mai	2,02 *	0,99 *	1,07 *	15,00	25,00
iun.	1,84 *	1,06 *	1,08 *	15,00	25,00
iul.	1,88 *	0,93 *	1,09 *	15,00	25,00
aug.	1,73 *	0,94 *	1,06 *	15,00	25,00
sep.	1,63 *	0,59 *	1,03 *	15,00	25,00
oct.	1,61 *	0,46 *	1,02 *	15,00	25,00
nov.	1,57 *	0,48 *	0,96 *	15,00	25,00

\*) Începând cu perioada de aplicare: 24 luna curentă - 23 luna următoare.

## 4. BAZA MONETARĂ

(milioane lei)

Perioada	Numerar în casierile IFM		Numerar în circulație		Cont curent al IFM		Baza monetară	
	medie zilnică	sfârșitul perioadei	medie zilnică	sfârșitul perioadei	medie zilnică	sfârșitul perioadei	medie zilnică	sfârșitul perioadei
2005	839,2	1 346,7	9 306,2	11 385,5	7 196,8	9 479,7	17 342,2	22 212,0
2006	1 446,1	2 226,5	13 230,9	15 129,9	10 394,1	17 223,6	25 071,1	34 580,1
2007	1 746,7	4 003,0	18 101,1	21 441,7	15 365,5	23 427,8	35 213,3	48 872,5
2008	2 167,6	3 761,0	24 743,2	25 286,8	19 860,4	21 420,1	46 771,2	50 467,9
2009	1 719,7	3 533,7	25 883,2	23 967,6	18 197,3	24 160,6	45 800,2	51 661,8
2007 ian.	2 010,1	2 664,0	14 748,5	13 490,9	12 815,3	13 786,6	29 573,8	29 941,6
feb.	1 565,6	2 477,5	14 783,2	14 163,3	13 746,5	12 736,0	30 095,2	29 376,9
mar.	1 543,9	2 548,2	15 726,0	14 985,6	15 229,1	16 360,2	32 499,1	33 894,0
apr.	1 585,5	2 832,0	16 481,4	15 462,5	12 460,7	8 835,7	30 527,6	27 130,3
mai	1 676,1	2 665,7	16 975,1	15 905,9	16 830,3	15 543,7	35 481,4	34 115,2
iun.	1 614,4	2 538,2	17 641,8	17 305,4	13 499,4	13 818,5	32 755,6	33 662,2
iul.	1 671,5	2 837,2	18 851,7	18 015,6	15 912,5	15 861,9	36 435,7	36 714,7
aug.	1 779,7	3 002,8	19 544,2	18 357,9	16 253,3	17 251,7	37 577,1	38 612,4
sep.	1 820,4	2 769,6	19 737,4	18 907,3	15 052,7	12 160,8	36 610,5	33 837,7
oct.	1 833,8	3 127,7	19 964,8	18 434,1	17 623,8	17 749,3	39 422,4	39 311,2
nov.	1 876,6	2 993,7	20 261,6	19 700,1	16 059,2	14 240,7	38 197,4	36 934,5
dec.	1 983,0	4 003,0	22 497,8	21 441,7	18 902,9	23 427,8	43 383,7	48 872,5
2008 ian.	2 266,6	3 502,5	22 471,0	20 731,8	17 569,3	20 660,5	42 306,9	44 894,8
feb.	2 042,2	3 315,5	22 360,0	21 154,0	20 444,4	21 334,8	44 846,7	45 804,3
mar.	2 001,3	3 719,3	22 965,2	21 558,9	18 805,5	20 421,3	43 772,0	45 699,5
apr.	2 081,1	3 988,1	23 706,6	22 268,5	19 696,2	18 896,4	45 483,9	45 153,0
mai	2 164,6	3 484,4	24 126,8	22 852,2	19 763,5	19 947,0	46 054,9	46 283,5
iun.	2 089,2	3 910,5	24 798,6	23 598,2	19 617,1	21 102,9	46 504,8	48 611,6
iul.	2 245,5	3 985,7	25 706,9	23 746,6	20 027,9	19 349,8	47 980,4	47 082,1
aug.	2 308,0	3 832,9	25 514,0	23 996,3	21 103,6	19 347,3	48 925,6	47 176,5
sep.	2 379,8	3 878,0	25 173,5	23 610,8	20 770,1	20 215,5	48 323,4	47 704,2
oct.	2 306,2	4 053,5	26 466,0	24 457,2	20 953,7	22 847,6	49 725,9	51 358,3
nov.	2 077,7	3 414,5	26 293,3	25 229,8	21 206,9	20 892,1	49 577,9	49 536,4
dec.	2 049,2	3 761,0	27 336,6	25 286,8	18 366,0	21 420,1	47 751,9	50 467,9
2009 ian.	1 985,5	3 208,8	26 491,6	24 943,2	18 929,1	21 982,3	47 406,2	50 134,2
feb.	1 775,9	3 048,6	25 980,4	24 821,9	19 406,3	21 526,9	47 162,6	49 397,4
mar.	1 696,7	2 981,5	25 708,1	23 943,8	19 353,9	23 389,8	46 758,7	50 315,1
apr.	1 621,4	3 236,5	25 966,6	24 388,5	18 966,9	24 176,5	46 554,8	51 801,6
mai	1 707,8	3 077,4	25 736,4	24 154,2	18 457,6	17 800,3	45 901,7	45 031,9
iun.	1 633,4	3 170,6	25 538,6	24 221,2	20 249,1	25 633,8	47 421,1	53 025,6
iul.	1 664,4	3 098,2	26 208,1	24 464,5	18 918,4	19 581,0	46 790,9	47 143,7
aug.	1 663,1	3 358,7	26 163,9	24 408,4	16 572,6	17 264,1	44 399,5	45 031,2
sep.	1 727,8	3 231,4	25 925,9	23 878,7	15 494,7	11 959,9	43 148,3	39 070,0
oct.	1 670,9	3 083,5	25 558,4	23 704,7	19 289,4	21 471,7	46 518,7	48 259,9
nov.	1 654,3	3 348,0	25 206,6	23 760,2	15 403,4	19 256,9	42 264,3	46 365,0
dec.	1 835,6	3 533,7	26 113,8	23 967,6	17 326,3	24 160,6	45 275,7	51 661,8
2010 ian.	1 756,0	2 940,1	25 332,8	23 826,6	16 156,0	17 353,9	43 244,8	44 120,6
feb.	1 634,2	2 909,6	25 140,6	24 621,3	17 567,1	20 326,9	44 341,9	47 857,9
mar.	1 681,6	3 029,8	25 705,0	24 246,3	16 277,6	18 491,2	43 664,2	45 767,3
apr.	1 636,0	2 987,7	26 271,6	24 771,6	17 165,2	19 911,8	45 072,9	47 671,0
mai	1 649,1	3 156,3	26 686,6	25 542,8	17 479,1	17 060,1	45 814,8	45 759,2
iun.	1 648,5	2 971,7	27 354,0	26 103,0	18 878,3	20 050,9	47 880,9	49 125,7
iul.	1 733,4	2 957,7	28 071,8	26 929,6	17 333,7	18 078,4	47 138,9	47 965,8
aug.	1 717,1	3 060,3	28 449,5	26 972,7	18 356,2	18 876,8	48 522,8	48 909,7
sep.	1 816,3	3 152,6	28 508,3	26 775,5	18 265,5	19 529,8	48 590,0	49 457,9
oct.	1 755,4	2 884,4	28 266,5	26 855,7	18 093,8	19 194,2	48 115,6	48 934,2

Notă: Mediile zilnice sunt calculate pe baza datelor operative zilnice.

**5. BILANȚURILE MONETARE ALE INSTITUȚIILOR FINANCIARE MONETARE****5.1. Bilanțul monetar al Băncii Naționale a României**

(milioane lei; sfârșitul perioadei)

Perioada	Total ACTIV	Total	Active externe					
			Numerar și alte valori	Aur monetar	Disponibil DST la FMI	Credite*	Titluri de valoare negociabile (altele decât acțiunile)	Acțiuni și alte participații de capital deținute
2009 oct.	148 425,7	136 411,5	0,1	10 056,7	4 276,0	35 867,7	81 234,3	4 976,7
nov.	144 755,2	138 213,2	0,1	11 079,4	4 110,8	43 612,2	74 435,1	4 975,7
dec.	146 472,3	134 721,7	0,1	10 788,2	4 149,6	49 823,8	65 094,7	4 865,4
2010 ian.	138 846,6	130 577,0	0,1	10 641,3	4 128,9	45 209,5	65 733,2	4 863,9
feb.	146 288,9	137 642,9	0,2	11 179,8	4 015,2	50 673,9	66 908,8	4 865,1
mar.	148 999,8	146 734,2	0,1	11 235,6	3 980,2	59 188,1	67 465,9	4 864,3
apr.	152 425,1	150 196,1	0,2	12 130,8	4 049,4	41 455,6	87 614,2	4 945,8
mai	153 961,3	151 530,3	0,1	13 611,7	4 027,9	34 984,8	93 954,4	4 951,3
iun.	159 554,2	157 133,9	0,2	14 708,2	4 277,1	31 851,8	101 338,0	4 958,6
iul.	153 474,6	151 350,4	0,1	12 683,2	3 990,0	36 498,7	93 227,0	4 951,4
aug.	154 874,0	152 709,3	0,2	13 796,6	3 809,1	36 607,0	93 542,8	4 953,6
sep.	159 372,8	157 189,5	0,2	13 639,9	3 649,3	38 760,1	96 189,7	4 950,2
oct.	158 235,4	156 087,2	0,2	13 729,6	3 633,1	39 846,7	93 927,7	4 949,8

Perioada	Total	Active interne					
		Numerar și alte valori	Credite	Titluri de valoare negociabile (altele decât acțiunile)	Acțiuni și alte participații de capital deținute	Active fixe	Alte active
2009 oct.	12 014,2	18,2	9 794,8	–	2,3	1 312,1	886,8
nov.	6 541,9	19,1	4 311,8	–	2,3	1 309,8	899,0
dec.	11 750,6	19,2	9 452,6	–	2,3	1 385,5	891,0
2010 ian.	8 269,6	21,0	6 078,5	–	2,3	1 383,0	784,8
feb.	8 646,0	21,1	6 430,1	–	2,3	1 382,4	810,1
mar.	2 265,6	21,2	11,8	–	2,3	1 382,6	847,7
apr.	2 229,0	22,2	11,8	–	2,3	1 382,2	810,4
mai	2 431,0	23,4	11,8	–	2,3	1 383,8	1 009,7
iun.	2 420,3	26,7	11,8	–	2,3	1 384,0	995,6
iul.	2 124,2	27,0	11,8	–	2,3	1 390,6	692,5
aug.	2 164,6	29,2	11,8	–	2,3	1 375,6	745,7
sep.	2 183,2	27,6	11,8	–	2,3	1 393,9	747,6
oct.	2 148,1	28,3	11,8	–	2,3	1 392,3	713,5

\*) Cuprinde depozite plasate de BNR la bănci din străinătate.



Perioada	Total PASIV	Pasive externe**			Pasive interne**		
		Total	Depozite în valută (inclusiv împrumuturi)	Depozite în lei	Împrumuturi din operațiuni reverse repo	Total	Emisiunea bănească
2009 oct.	148 425,7	29 852,8	29 825,7	27,1	–	118 572,9	26 806,4
nov.	144 755,2	29 789,0	29 761,9	27,1	–	114 966,2	27 127,2
dec.	146 472,3	29 173,4	29 146,8	26,6	–	117 298,9	27 520,4
2010 ian.	138 846,6	29 033,5	29 006,8	26,6	–	109 813,2	26 787,7
feb.	146 288,9	33 869,1	33 843,7	25,4	–	112 419,8	27 552,0
mar.	148 999,8	34 077,1	34 052,2	24,9	–	114 922,7	27 297,2
apr.	152 425,1	34 633,8	34 608,9	24,9	–	117 791,3	27 781,5
mai	153 961,3	34 437,0	34 413,1	23,9	–	119 524,3	28 722,5
iun.	159 554,2	34 586,0	34 553,3	32,7	–	124 968,2	29 101,4
iul.	153 474,6	38 042,9	38 010,2	32,7	–	115 431,8	29 914,4
aug.	154 874,0	38 605,1	38 573,4	31,7	–	116 268,9	30 062,2
sep.	159 372,8	41 823,3	41 792,3	31,1	–	117 549,4	29 955,7
oct.	158 235,4	41 766,8	41 736,4	30,5	–	116 468,5	29 768,3

Perioada	Pasive interne** (continuare)							Alte pasive**
	Total	Depozite			Împrumuturi din operațiuni reverse repo	Titluri de valoare negociabile (altele decât acțiunile emise de BNR)	Capital și rezerve	
	Depozite overnight	Depozite la termen	Sume atrase din operațiuni de swap valutar					
2009 oct.	73 924,0	73 922,9	1,1	–	–	–	13 031,0	4 811,5
nov.	70 149,3	70 148,9	0,3	–	–	–	12 953,4	4 736,3
dec.	71 087,4	71 087,0	0,3	–	–	–	13 822,4	4 868,7
2010 ian.	65 239,8	65 239,5	0,3	–	–	–	12 979,3	4 806,4
feb.	66 250,1	66 249,8	0,3	–	–	–	13 791,1	4 826,6
mar.	69 055,7	69 055,4	0,3	–	–	–	13 779,5	4 790,3
apr.	70 006,2	70 005,9	0,2	–	–	–	15 146,3	4 857,3
mai	65 602,6	65 602,4	0,2	–	–	–	20 480,7	4 718,5
iun.	65 264,1	64 617,2	647,0	–	–	–	25 809,3	4 793,4
iul.	61 877,3	61 877,2	0,2	–	–	–	18 784,3	4 855,7
aug.	60 340,2	60 339,7	0,5	–	–	–	21 136,8	4 729,7
sep.	64 818,5	64 818,4	0,1	–	–	–	17 921,4	4 853,8
oct.	64 498,9	64 498,8	0,1	–	–	–	17 306,9	4 894,3

\*\*\*) Urmare solicitării BCE privind abordarea unitară din punct de vedere statistic a tratamentului alocării DST de la FMI, s-a procedat la reclassificarea poziției "Alocării în DST de la FMI" de la pasive externe la pasive interne, respectiv poziția "Alte pasive".

## 5.2. Bilanțul monetar agregat al altor instituții financiare monetare (instituții de credit și fonduri de piață monetară)

(milioane lei; sfârșitul perioadei)

Perioada	Total ACTIV	Total	Active externe				
			Numerar și alte valori	Credite (inclusiv depozite plasate)	Titluri de valoare negociabile (altele decât acțiunile) deținute	Acțiuni/unități de fond ale fondurilor de piață monetară deținute de instituțiile de credit	Acțiuni și alte participații de capital deținute de instituțiile de credit
2009 oct.	360 190,4	14 308,5	1 158,3	11 811,3	972,3	–	366,6
nov.	355 359,7	10 285,3	1 088,6	7 803,6	1 030,8	–	362,2
dec.	366 274,9	12 780,8	1 331,5	10 042,7	983,3	7,6	415,7
2010 ian.	358 702,7	12 188,2	1 062,4	9 628,6	1 082,8	9,4	405,0
feb.	355 691,5	11 061,6	1 064,3	8 365,4	1 214,9	9,4	407,6
mar.	357 411,5	11 920,5	1 179,7	9 051,5	1 259,9	23,4	406,0
apr.	360 055,6	10 389,5	1 199,1	7 488,8	1 210,3	83,1	408,3
mai	364 720,0	11 480,8	1 154,0	8 433,3	1 379,7	94,8	419,0
iun.	372 873,9	9 036,6	1 242,2	5 874,5	1 379,0	101,5	439,6
iul.	368 969,3	10 652,7	1 552,6	7 232,3	1 330,6	111,3	426,0
aug.	372 528,6	12 839,6	1 711,4	9 110,8	1 475,6	112,3	429,6
sep.	370 510,0	10 726,8	1 418,1	7 127,1	1 580,4	110,6	490,6
oct.	368 649,2	11 116,6	1 349,5	7 118,1	2 047,5	110,4	491,0

Perioada	Total	Active interne						
		Numerar și alte valori	Credite (inclusiv depozite plasate)	Titluri de valoare negociabile (altele decât acțiunile) deținute	Acțiuni/unități de fond ale fondurilor de piață monetară deținute de instituțiile de credit	Acțiuni și alte participații de capital deținute de instituțiile de credit	Active fixe	Alte active
2009 oct.	345 881,9	3 083,5	279 926,6	29 002,6	178,3	1 219,0	10 499,3	21 972,6
nov.	345 074,4	3 348,0	271 396,0	36 302,6	178,9	1 306,7	10 512,3	22 030,0
dec.	353 494,1	3 533,7	280 053,1	35 719,2	179,2	1 318,6	9 758,5	22 931,9
2010 ian.	346 514,6	2 940,1	269 887,4	38 498,9	271,3	1 330,1	9 747,9	23 838,9
feb.	344 629,9	2 909,6	267 739,2	39 830,1	257,5	1 350,5	9 879,6	22 663,4
mar.	345 491,0	3 029,8	268 713,7	39 629,9	317,7	1 338,6	9 899,9	22 561,3
apr.	349 666,1	2 987,7	271 574,0	41 129,9	252,0	1 319,7	9 685,1	22 717,7
mai	353 239,2	3 156,3	272 902,5	41 930,9	251,0	1 365,5	9 959,8	23 673,2
iun.	363 837,3	2 971,7	283 876,1	41 397,2	233,5	1 377,0	9 980,6	24 001,1
iul.	358 316,6	2 957,7	275 930,6	43 698,9	234,4	1 399,3	10 015,7	24 080,0
aug.	359 689,0	3 060,3	277 313,1	43 743,9	191,0	1 474,8	10 033,2	23 872,8
sep.	359 783,2	3 152,6	276 714,0	44 334,5	191,0	1 511,0	10 021,6	23 858,4
oct.	357 532,7	2 884,4	274 457,2	44 030,7	176,8	1 518,5	10 075,2	24 389,9

Perioada	Total PASIV	Pasive externe							
		Total	Depozite					Titluri de valoare negociabile (altele decât acțiunile) emise de instituțiile de credit	Acțiuni/unități ale nerezidenților emise de fondurile de piață monetară
			Total	Depozite overnight	Depozite la termen (inclusiv împrumuturi)	Depozite rambursabile după notificare	Împrumuturi din operațiuni reverse repo		
2009 oct.	<b>360 190,4</b>	<b>98 342,8</b>	97 607,8	5 695,6	91 719,6	10,5	182,1	735,0	x
nov.	<b>355 359,7</b>	<b>97 495,5</b>	96 760,1	5 450,3	91 070,2	10,5	229,0	735,4	x
dec.	<b>366 274,9</b>	<b>96 112,3</b>	95 376,9	7 556,0	87 708,5	10,5	101,9	735,4	x
2010 ian.	<b>358 702,7</b>	<b>93 681,9</b>	92 946,5	7 617,9	85 205,8	10,5	112,3	735,4	x
feb.	<b>355 691,5</b>	<b>92 376,0</b>	91 641,0	7 361,7	84 127,2	10,5	141,6	735,0	x
mar.	<b>357 411,5</b>	<b>93 924,0</b>	93 188,6	6 690,7	86 338,0	10,5	149,4	735,4	x
apr.	<b>360 055,6</b>	<b>94 960,1</b>	94 222,9	7 033,0	86 851,0	10,5	328,4	737,2	x
mai	<b>364 720,0</b>	<b>96 584,1</b>	95 846,9	7 024,7	88 440,6	10,5	371,1	737,2	x
iun.	<b>372 873,9</b>	<b>99 974,9</b>	99 227,0	7 063,5	91 735,0	10,5	418,0	737,3	10,6
iul.	<b>368 969,3</b>	<b>99 545,9</b>	98 796,6	8 351,9	90 265,9	10,5	168,3	737,3	12,1
aug.	<b>372 528,6</b>	<b>98 948,9</b>	98 176,7	7 968,8	89 830,8	10,5	366,5	757,0	15,2
sep.	<b>370 510,0</b>	<b>97 209,4</b>	96 436,7	6 996,6	88 602,4	10,5	827,2	757,1	15,7
oct.	<b>368 649,2</b>	<b>96 931,9</b>	96 157,1	6 482,5	88 847,2	10,5	817,0	758,0	16,8

Perioada	Total	Pasive interne								
		Total	Depozite				Titluri de valoare negociabile (altele decât acțiunile) emise de instituțiile de credit	Acțiuni/unități emise de fondurile de piață monetară	Capital și rezerve	Alte pasive
			Depozite overnight	Depozite la termen (inclusiv împrumuturi)	Depozite rambursabile după notificare	Împrumuturi din operațiuni reverse repo				
2009 oct.	<b>261 847,6</b>	187 689,7	60 742,3	117 591,3	–	9 356,1	242,8	1 606,1	42 168,0	30 140,9
nov.	<b>257 864,2</b>	183 387,6	61 551,1	119 647,1	–	2 189,4	64,1	1 674,7	43 075,2	29 662,6
dec.	<b>270 162,6</b>	195 318,0	62 724,2	123 358,6	–	9 235,1	137,7	1 796,4	43 831,4	29 079,1
2010 ian.	<b>265 020,8</b>	188 156,9	60 515,8	121 491,1	–	6 150,1	136,0	1 989,8	45 051,2	29 687,0
feb.	<b>263 315,5</b>	187 510,5	57 718,7	123 268,9	–	6 522,9	157,9	2 119,7	45 691,4	27 835,9
mar.	<b>263 487,5</b>	185 355,3	59 065,2	126 165,3	–	124,8	204,9	2 433,0	47 381,7	28 112,5
apr.	<b>265 095,4</b>	186 166,7	58 611,1	127 040,6	–	515,0	346,2	2 608,9	47 840,9	28 132,7
mai	<b>268 135,8</b>	186 498,0	60 878,4	125 224,9	–	394,6	348,5	2 675,7	49 515,2	29 098,4
iun.	<b>272 899,0</b>	188 071,7	61 167,1	126 177,9	–	726,7	355,4	2 713,3	50 815,9	30 942,7
iul.	<b>269 423,4</b>	185 945,0	59 825,0	125 163,4	–	956,6	351,0	2 765,7	51 400,0	28 961,8
aug.	<b>273 579,8</b>	188 697,4	61 417,5	126 377,7	–	902,1	351,4	2 901,5	52 443,6	29 185,8
sep.	<b>273 300,6</b>	187 653,5	61 940,0	124 534,4	–	1 179,1	359,9	2 998,7	53 222,9	29 065,7
oct.	<b>271 717,3</b>	186 054,9	59 292,8	125 703,5	–	1 058,6	389,2	3 062,1	53 386,8	28 824,4

### 5.3. Bilanțul consolidat net al instituțiilor financiare monetare (BNR și alte instituții financiare monetare)

(milioane lei; sfârșitul perioadei)

Perioada	PLASAMEN TE ÎN ACTIV	Total	Active externe						
			Aur	Disponibil DST la FMI	Numerar și alte valori	Credite	Titluri de valoare negociabile (alte decât acțiunile)	Acțiuni/ unități de fond ale fondurilor de piață monetară	Acțiuni și alte participații de capital
2009 oct.	<b>393 041,8</b>	<b>150 720,0</b>	10 056,7	4 276,0	1 158,4	47 678,9	82 206,6	–	5 343,3
nov.	<b>398 047,3</b>	<b>148 498,5</b>	11 079,4	4 110,8	1 088,7	51 415,8	75 465,9	–	5 337,9
dec.	<b>395 579,9</b>	<b>147 502,5</b>	10 788,2	4 149,6	1 331,6	59 866,5	66 077,9	7,6	5 281,1
2010 ian.	<b>393 005,3</b>	<b>142 765,2</b>	10 641,3	4 128,9	1 062,6	54 838,0	66 816,0	9,4	5 269,0
feb.	<b>400 220,3</b>	<b>148 704,5</b>	11 179,8	4 015,2	1 064,5	59 039,3	68 123,7	9,4	5 272,7
mar.	<b>410 184,7</b>	<b>158 654,7</b>	11 235,6	3 980,2	1 179,8	68 239,6	68 725,8	23,4	5 270,3
apr.	<b>414 565,8</b>	<b>160 585,5</b>	12 130,8	4 049,4	1 199,2	48 944,3	88 824,5	83,1	5 354,1
mai	<b>420 743,9</b>	<b>163 011,0</b>	13 611,7	4 027,9	1 154,2	43 418,1	95 334,1	94,8	5 370,3
iun.	<b>431 160,8</b>	<b>166 170,5</b>	14 708,2	4 277,1	1 242,3	37 726,2	102 717,0	101,5	5 398,2
iul.	<b>425 198,6</b>	<b>162 003,1</b>	12 683,2	3 990,0	1 552,7	43 731,0	94 557,6	111,3	5 377,4
aug.	<b>429 320,9</b>	<b>165 549,0</b>	13 796,6	3 809,1	1 711,6	45 717,8	95 018,4	112,3	5 383,2
sep.	<b>431 577,9</b>	<b>167 916,3</b>	13 639,9	3 649,3	1 418,3	45 887,2	97 770,2	110,6	5 440,9
oct.	<b>429 482,2</b>	<b>167 203,8</b>	13 729,6	3 633,1	1 349,7	46 964,8	95 975,3	110,4	5 440,9

Perioada	Total	Active interne				
		Total	Credite interne		Titluri de valoare negociabile (alte decât acțiunile)	Acțiuni și alte participații de capital
			Credit neguverna- mental	Credit guverna- mental (adminis- trația publică)		
2009 oct.	<b>242 321,8</b>	212 337,9	201 214,4	11 123,5	28 851,2	1 132,7
nov.	<b>249 548,7</b>	212 106,6	200 853,7	11 252,9	36 222,3	1 219,8
dec.	<b>248 077,4</b>	211 197,4	199 887,1	11 310,3	35 647,7	1 232,3
2010 ian.	<b>250 240,2</b>	210 578,3	199 285,0	11 293,3	38 418,7	1 243,1
feb.	<b>251 515,8</b>	210 494,9	199 167,1	11 327,8	39 756,7	1 264,2
mar.	<b>251 530,0</b>	210 721,7	199 404,1	11 317,6	39 557,3	1 251,1
apr.	<b>253 980,3</b>	211 710,9	200 322,4	11 388,5	41 038,3	1 231,0
mai	<b>257 732,9</b>	214 643,2	203 112,1	11 531,1	41 809,2	1 280,5
iun.	<b>264 990,3</b>	222 596,6	210 808,9	11 787,7	41 100,4	1 293,3
iul.	<b>263 195,5</b>	218 328,3	206 698,9	11 629,4	43 567,1	1 300,0
aug.	<b>263 771,9</b>	218 784,8	207 667,7	11 117,1	43 612,1	1 375,0
sep.	<b>263 661,6</b>	218 047,0	207 930,5	10 116,5	44 203,0	1 411,6
oct.	<b>262 278,4</b>	217 015,7	206 836,3	10 179,4	43 899,9	1 362,8

Perioada	RESURSE ÎN PASIV	Pasive externe*						
		Total	Depozite, din care:				Titluri de valoare negociabile (altele decât acțiunile)	
			Total	Depozite overnight	Depozite la termen	Depozite rambur- sabile după notificare		Împrumu- turi din operațiuni reverse repo
2009 oct.	<b>393 041,8</b>	<b>128 195,6</b>	127 460,6	6 035,4	121 232,6	10,5	182,1	735,0
nov.	<b>398 047,3</b>	<b>127 284,5</b>	126 549,1	5 726,4	120 583,2	10,5	229,0	735,4
dec.	<b>395 579,9</b>	<b>125 285,7</b>	124 550,3	7 889,3	116 548,6	10,5	101,9	735,4
2010 ian.	<b>393 005,3</b>	<b>122 715,4</b>	121 979,9	7 811,3	114 045,9	10,5	112,3	735,4
feb.	<b>400 220,3</b>	<b>126 245,1</b>	125 510,1	7 386,3	117 971,7	10,5	141,6	735,0
mar.	<b>410 184,7</b>	<b>128 001,1</b>	127 265,7	6 923,8	120 182,0	10,5	149,4	735,4
apr.	<b>414 565,8</b>	<b>129 593,9</b>	128 856,7	7 253,4	121 264,4	10,5	328,4	737,2
mai	<b>420 743,9</b>	<b>131 021,1</b>	130 283,9	7 049,3	122 853,0	10,5	371,1	737,2
iun.	<b>431 160,8</b>	<b>134 560,9</b>	133 813,0	7 228,6	126 155,9	10,5	418,0	737,3
iul.	<b>425 198,6</b>	<b>137 588,8</b>	136 839,5	8 373,1	128 287,6	10,5	168,3	737,3
aug.	<b>429 320,9</b>	<b>137 553,9</b>	136 781,8	8 553,2	127 851,5	10,5	366,5	757,0
sep.	<b>431 577,9</b>	<b>139 032,8</b>	138 260,0	7 200,6	130 221,7	10,5	827,2	757,1
oct.	<b>429 482,2</b>	<b>138 698,8</b>	137 924,0	6 630,6	130 465,8	10,5	817,0	758,0

Perioada	Pasive interne*				
	Total	M3	Pasive financiare pe termen lung	Depozitele adminis- trației centrale	Alte pasive, net*
2009 oct.	<b>264 846,2</b>	183 992,1	59 800,3	21 033,4	20,4
nov.	<b>270 762,8</b>	185 553,4	60 559,5	25 001,1	-351,2
dec.	<b>270 294,2</b>	189 630,3	62 484,7	20 063,2	-1 884,0
2010 ian.	<b>270 290,0</b>	185 996,9	63 020,0	23 654,9	-2 381,9
feb.	<b>273 975,2</b>	187 539,4	64 722,6	24 843,0	-3 129,8
mar.	<b>282 183,7</b>	189 976,9	66 340,2	28 985,4	-3 118,8
apr.	<b>284 971,9</b>	190 920,7	68 334,5	28 890,9	-3 174,2
mai	<b>289 722,8</b>	192 858,6	75 288,7	24 851,4	-3 276,0
iun.	<b>296 599,9</b>	195 086,4	81 778,0	21 312,6	-1 577,0
iul.	<b>287 609,8</b>	193 732,5	75 527,9	21 368,8	-3 019,4
aug.	<b>291 767,0</b>	195 719,5	78 832,5	19 829,4	-2 614,4
sep.	<b>292 545,1</b>	195 738,8	76 635,9	22 930,9	-2 760,4
oct.	<b>290 783,5</b>	194 804,0	76 176,8	23 451,1	-3 648,5

\*) Urmare solicitării BCE privind abordarea unitară din punct de vedere statistic a tratamentului alocării DST de la FMI, s-a procedat la reclassificarea poziției "Alocații în DST de la FMI" de la pasive externe la pasive interne, respectiv poziția "Alte pasive, net".

**6. MASA MONETARĂ M3 ȘI CONTRAPARTIDA ACESTEIA**

(milioane lei; sfârșitul perioadei)

Perioada	M3					
	Total	M1			M2-M1	
		Total	Numerar în circulație	Depozite overnight	Total, din care:	Depozite cu durata inițială de până la doi ani inclusiv
2006 dec.	110 821,0	48 726,1	15 130,1	33 596,0	61 716,2	61 716,2
2007 ian.	106 626,4	51 638,9	13 490,9	38 148,0	54 616,2	54 550,8
feb.	109 615,0	52 281,4	14 163,3	38 118,0	56 959,7	56 959,7
mar.	112 696,5	54 753,5	14 985,6	39 767,8	57 595,2	57 595,2
apr.	113 134,9	55 231,1	15 462,5	39 768,5	57 712,7	57 712,7
mai	112 826,5	56 714,7	15 905,9	40 808,7	55 949,2	55 949,2
iun.	116 276,1	59 727,8	17 305,4	42 422,4	56 399,5	56 399,5
iul.	120 040,5	63 371,1	18 015,6	45 355,5	56 562,5	56 562,5
aug.	124 457,5	65 126,9	18 357,9	46 769,0	59 166,2	59 166,2
sep.	126 678,9	66 667,1	18 907,3	47 759,8	59 840,9	59 840,9
oct.	128 873,1	68 155,6	18 434,1	49 721,5	60 582,7	60 582,7
nov.	136 171,0	72 824,2	19 700,1	53 124,2	63 284,7	63 284,7
dec.	148 115,5	79 914,3	21 441,7	58 472,5	68 129,3	68 129,3
2008 ian.	147 531,2	79 155,3	20 731,8	58 423,5	68 302,7	68 302,7
feb.	149 762,2	81 654,1	21 154,0	60 500,1	68 031,1	68 031,1
mar.	151 859,2	82 628,6	21 558,9	61 069,7	69 165,5	69 165,5
apr.	157 088,2	83 775,3	22 268,5	61 506,8	73 269,4	73 269,4
mai	157 605,3	85 849,5	22 852,2	62 997,4	71 718,7	71 718,7
iun.	161 495,4	90 933,5	23 598,2	67 335,4	70 529,4	70 529,4
iul.	161 297,9	90 166,0	23 746,6	66 419,4	71 054,7	71 054,7
aug.	162 351,4	90 979,4	23 996,3	66 983,2	71 300,4	71 300,4
sep.	166 092,0	92 571,1	23 610,8	68 960,3	73 441,8	73 441,8
oct.	162 522,6	91 710,0	24 457,2	67 252,8	70 437,6	70 437,6
nov.	164 727,4	92 400,8	25 229,8	67 171,0	71 969,4	71 969,4
dec.	174 027,8	92 548,5	25 286,8	67 261,7	81 080,3	81 080,3
2009 ian.	176 104,0	87 919,3	24 943,2	62 976,1	87 850,7	87 850,7
feb.	176 205,1	84 835,2	24 821,9	60 013,3	91 002,9	91 002,9
mar.	175 288,3	81 456,4	23 943,8	57 512,6	93 425,3	93 425,3
apr.	176 365,6	80 476,9	24 388,5	56 088,4	95 331,4	95 331,4
mai	177 304,7	79 861,1	24 154,2	55 706,9	96 759,8	96 759,8
iun.	180 325,7	81 705,4	24 221,2	57 484,2	97 776,6	97 776,6
iul.	181 384,0	81 459,1	24 464,5	56 994,6	98 913,8	98 913,8
aug.	183 963,3	82 798,3	24 408,4	58 389,9	99 986,9	99 986,9
sep.	183 819,1	80 578,5	23 878,7	56 699,8	101 953,2	101 953,2
oct.	183 992,1	78 205,4	23 704,7	54 500,8	104 358,8	104 358,8
nov.	185 553,4	78 640,8	23 760,2	54 880,7	105 416,8	105 416,8
dec.	189 630,3	79 361,5	23 967,6	55 393,9	108 651,5	108 651,5
2010 ian.	185 996,9	76 617,0	23 826,6	52 790,5	107 661,4	107 661,4
feb.	187 539,4	76 816,2	24 621,3	52 194,9	108 860,9	108 860,9
mar.	189 976,9	76 460,4	24 246,3	52 214,2	111 360,1	111 360,1
apr.	190 920,7	76 370,3	24 771,6	51 598,7	111 884,0	111 884,0
mai	192 858,6	78 667,9	25 542,8	53 125,1	111 441,4	111 441,4
iun.	195 086,4	80 491,2	26 103,0	54 388,2	111 782,6	111 782,6
iul.	193 732,5	79 844,2	26 929,6	52 914,5	110 928,8	110 928,8
aug.	195 719,5	80 476,1	26 972,7	53 503,4	112 201,0	112 201,0
sep.	195 738,8	81 499,4	26 775,5	54 723,9	111 090,9	111 090,9
oct.	194 804,0	78 611,7	26 855,7	51 756,0	113 092,3	113 092,3

Perioada	Total M2	M3 (continuare)				ACTIVE EXTERNE NETE	ACTIVE INTERNE NETE	
		Total	M3-M2				Total, din care:	Credit neguvernamental
			Împrumuturi din operațiuni repo	Acțiuni/unități de fond ale fondurilor de piață monetară (emise)	Titluri de valoare negociabile emise cu maturitatea de până la doi ani inclusiv			
2006 dec.	110 442,3	378,7	110,4	220,9	47,4	38 734,1	72 087,0	92 378,5
2007 ian.	106 255,0	371,4	110,6	232,6	28,2	40 097,8	66 528,6	92 494,9
feb.	109 241,0	373,9	72,7	227,1	74,1	39 090,6	70 524,3	95 481,7
mar.	112 348,7	347,8	68,0	221,1	58,8	37 503,0	75 193,5	98 964,2
apr.	112 943,8	191,1	71,3	47,1	72,6	37 265,0	75 869,9	102 606,1
mai	112 663,8	162,7	69,4	48,0	45,3	34 315,4	78 511,1	106 499,9
iun.	116 127,4	148,8	54,4	50,0	44,3	31 191,7	85 084,4	109 031,3
iul.	119 933,5	107,0	45,4	48,5	13,1	33 382,6	86 657,9	114 661,5
aug.	124 293,0	164,5	101,9	48,7	13,9	32 853,1	91 604,4	122 095,8
sep.	126 507,9	171,0	100,7	46,0	24,2	31 168,4	95 510,5	129 062,2
oct.	128 738,3	134,8	46,1	52,7	36,0	29 330,9	99 542,2	133 319,6
nov.	136 109,0	62,0	13,7	44,7	3,6	28 798,7	107 372,3	141 117,6
dec.	148 043,6	71,9	34,5	37,4	–	29 370,7	118 744,8	148 180,7
2008 ian.	147 458,0	73,2	34,4	38,7	–	31 573,5	115 957,7	154 267,5
feb.	149 685,2	77,0	46,9	30,1	–	29 753,0	120 009,2	158 340,9
mar.	151 794,1	65,1	39,9	25,1	0,04	26 439,2	125 420,1	164 606,8
apr.	157 044,7	43,5	34,0	9,5	–	26 872,8	130 215,4	168 734,1
mai	157 568,3	37,1	29,1	8,0	–	20 756,3	136 849,1	171 834,3
iun.	161 463,0	32,4	28,9	3,5	–	16 451,8	145 043,6	178 180,3
iul.	161 220,7	77,2	28,6	48,6	–	14 882,4	146 415,5	178 692,2
aug.	162 279,9	71,5	28,4	43,1	–	17 058,1	145 293,3	183 629,9
sep.	166 012,9	79,1	27,3	51,8	–	14 828,2	151 263,8	194 174,1
oct.	162 147,5	375,0	232,4	142,7	–	15 306,0	147 216,6	193 063,6
nov.	164 370,1	357,3	182,9	174,4	–	13 907,1	150 820,3	195 131,0
dec.	173 628,8	399,0	192,2	206,8	–	13 469,8	160 558,0	198 055,7
2009 ian.	175 770,0	334,0	110,9	223,1	–	20 398,2	155 705,7	206 435,7
feb.	175 838,1	367,0	82,2	284,7	–	20 179,4	156 025,7	206 890,1
mar.	174 881,7	406,6	75,4	331,1	–	15 186,9	160 101,4	202 617,0
apr.	175 808,3	557,3	44,9	512,4	–	15 353,3	161 012,2	200 553,8
mai	176 620,8	683,8	37,8	646,1	–	11 274,2	166 030,4	199 079,5
iun.	179 482,0	843,7	30,4	813,3	–	9 042,5	171 283,2	198 056,3
iul.	180 373,0	1 011,0	12,2	998,8	–	15 213,2	166 170,8	197 904,9
aug.	182 785,3	1 178,0	3,9	1 174,1	–	18 935,1	165 028,2	198 682,8
sep.	182 531,8	1 287,3	0,3	1 287,0	–	20 944,6	162 874,5	198 914,7
oct.	182 564,2	1 427,9	–	1 427,9	–	22 524,4	161 467,7	201 214,4
nov.	184 057,6	1 495,7	–	1 495,7	–	21 214,0	164 339,4	200 853,7
dec.	188 013,0	1 617,3	–	1 617,3	–	22 216,8	167 413,5	199 887,1
2010 ian.	184 278,4	1 718,5	–	1 718,5	–	20 049,8	165 947,1	199 285,0
feb.	185 677,2	1 862,3	–	1 862,3	–	22 459,4	165 080,1	199 167,1
mar.	187 820,6	2 156,3	41,0	2 115,3	–	30 653,6	159 323,2	199 404,1
apr.	188 254,3	2 666,4	309,5	2 356,9	–	30 991,6	159 929,1	200 322,4
mai	190 109,3	2 749,3	324,6	2 424,7	–	31 989,9	160 868,7	203 112,1
iun.	192 273,8	2 812,5	332,7	2 479,8	–	31 609,6	163 476,7	210 808,9
iul.	190 773,0	2 959,6	428,3	2 531,3	–	24 414,3	169 318,3	206 698,9
aug.	192 677,1	3 042,4	331,9	2 710,6	–	27 995,0	167 724,5	207 667,7
sep.	192 590,4	3 148,4	340,7	2 807,7	–	28 883,6	166 855,2	207 930,5
oct.	191 704,0	3 100,0	214,7	2 885,3	–	28 505,0	166 298,9	206 836,3

## 7. STRUCTURA DEPOZITELOR ATRASE ȘI A CREDITELOR ACORDATE DE CĂTRE INSTITUȚIILE FINANCIARE MONETARE PE TIPURI DE SECTOARE INSTITUȚIONALE

### 7.1. Depozitele rezidenților clienți neguvernamentali

(milioane lei; sfârșitul perioadei)

Perioada	Total	în lei	în valută	Total, din care:					
				Depozite ale gospodăriilor populației			Depozite ale societăților nefinanciare		
				Total	în lei	în valută	Total	în lei	în valută
2006 dec.	96 402,2	65 245,8	31 156,5	44 124,0	28 174,3	15 949,7	46 572,2	32 923,5	13 648,7
2007 ian.	94 386,7	64 903,0	29 483,7	46 963,2	30 461,6	16 501,6	42 085,6	29 874,5	12 211,2
feb.	95 993,9	65 354,4	30 639,5	48 805,4	31 655,9	17 149,5	41 764,0	29 063,7	12 700,2
mar.	98 532,1	67 256,2	31 275,9	50 533,7	33 049,5	17 484,3	42 516,5	29 520,7	12 995,8
apr.	98 850,1	67 896,3	30 953,8	51 504,7	33 798,7	17 706,0	41 542,9	29 170,0	12 372,9
mai	98 229,1	67 256,5	30 972,6	52 042,1	34 137,5	17 904,6	40 614,0	28 427,3	12 186,8
iun.	100 432,1	70 144,5	30 287,6	53 185,4	35 770,0	17 415,3	41 358,6	29 305,1	12 053,5
iul.	103 818,3	72 503,1	31 315,2	55 272,2	37 161,0	18 111,2	42 423,3	30 144,4	12 278,9
aug.	108 010,5	75 035,5	32 975,0	56 880,5	37 452,3	19 428,2	44 544,0	32 211,3	12 332,7
sep.	109 658,5	75 204,2	34 454,3	58 546,2	37 722,2	20 824,0	44 798,3	32 155,7	12 642,6
oct.	112 385,2	76 353,4	36 031,9	59 697,2	38 451,6	21 245,6	46 381,6	32 811,9	13 569,8
nov.	118 642,0	80 149,5	38 492,5	63 199,0	40 149,0	23 050,1	49 110,8	34 798,8	14 312,0
dec.	129 058,2	87 651,1	41 407,0	67 315,6	42 415,1	24 900,4	54 862,3	39 867,5	14 994,9
2008 ian.	129 194,3	85 726,0	43 468,3	69 332,5	43 303,1	26 029,4	53 341,7	37 432,4	15 909,3
feb.	130 993,6	86 564,6	44 429,0	71 651,3	44 706,2	26 945,1	53 056,2	36 999,9	16 056,3
mar.	133 549,7	89 100,5	44 449,2	73 273,2	45 846,6	27 426,6	54 203,4	38 501,9	15 701,5
apr.	137 341,3	88 466,4	48 874,9	75 182,8	46 943,3	28 239,6	55 895,4	36 564,8	19 330,5
mai	137 317,3	90 054,9	47 262,4	75 971,7	48 103,8	27 867,9	54 759,6	36 712,3	18 047,2
iun.	140 789,5	92 797,7	47 991,9	77 929,6	49 655,3	28 274,3	55 944,0	37 782,7	18 161,3
iul.	140 370,4	92 353,3	48 017,1	78 162,7	49 894,1	28 268,6	55 235,1	37 096,8	18 138,2
aug.	141 334,3	93 518,7	47 815,6	79 028,4	49 895,1	29 133,3	55 474,4	38 195,7	17 278,7
sep.	145 450,5	95 469,4	49 981,2	81 085,1	50 316,2	30 769,0	57 170,0	39 619,2	17 550,8
oct.	140 657,7	91 541,5	49 116,1	78 611,0	49 980,7	28 630,3	54 856,0	36 173,5	18 682,6
nov.	142 079,9	92 619,8	49 460,0	79 465,5	50 716,6	28 748,9	54 797,3	36 199,0	18 598,3
dec.	151 371,9	98 744,1	52 627,8	82 879,7	52 394,3	30 485,4	59 487,7	39 765,8	19 722,0
2009 ian.	154 119,5	95 738,2	58 381,3	87 799,0	54 507,8	33 291,2	56 895,4	34 840,8	22 054,5
feb.	154 347,1	96 230,4	58 116,7	89 425,2	56 001,1	33 424,1	55 191,8	33 812,3	21 379,5
mar.	154 109,1	96 887,7	57 221,4	90 145,9	57 269,2	32 876,6	54 482,5	33 778,8	20 703,7
apr.	154 554,1	97 849,6	56 704,5	91 187,9	58 572,4	32 615,4	53 329,1	32 852,3	20 476,8
mai	155 370,9	99 151,0	56 219,9	91 511,7	58 863,3	32 648,4	53 674,6	33 767,4	19 907,2
iun.	158 055,4	101 746,1	56 309,3	93 153,7	60 044,1	33 109,5	53 877,2	34 777,8	19 099,4
iul.	158 634,1	101 459,3	57 174,9	93 903,1	60 100,0	33 803,1	54 008,7	34 568,6	19 440,1
aug.	161 392,1	102 849,5	58 542,6	94 365,3	59 759,5	34 605,8	56 064,5	36 360,5	19 704,1
sep.	161 695,6	100 614,4	61 081,2	94 271,2	59 014,9	35 256,3	56 008,6	34 946,2	21 062,5
oct.	162 066,6	99 435,7	62 630,9	95 341,6	58 582,8	36 758,9	55 350,4	34 281,7	21 068,8
nov.	163 527,7	100 429,2	63 098,5	96 324,3	59 255,5	37 068,8	55 271,9	34 273,2	20 998,7
dec.	167 743,3	102 688,3	65 055,0	97 307,0	59 194,9	38 112,0	58 059,1	36 493,5	21 565,6
2010 ian.	164 347,6	100 543,6	63 803,9	97 475,0	59 925,0	37 550,0	54 795,9	33 369,8	21 426,1
feb.	165 173,3	102 432,6	62 740,7	99 088,7	61 483,9	37 604,8	54 207,8	33 531,7	20 676,0
mar.	167 120,4	105 233,1	61 887,3	99 752,0	62 055,3	37 696,7	55 060,3	35 023,8	20 036,5
apr.	167 264,0	106 374,5	60 889,6	100 850,4	63 188,6	37 661,8	55 146,0	35 331,3	19 814,6
mai	168 456,4	106 235,1	62 221,3	101 227,0	62 807,7	38 419,3	56 103,7	35 936,6	20 167,1
iun.	170 077,1	105 501,2	64 575,9	102 561,8	62 126,3	40 435,5	56 267,7	35 996,6	20 271,1
iul.	167 908,7	104 792,5	63 116,3	101 348,2	61 950,4	39 397,9	55 538,5	35 410,1	20 128,4
aug.	169 418,8	105 949,3	63 469,5	101 309,8	61 798,1	39 511,7	56 735,4	36 340,2	20 395,1
sep.	169 877,4	106 373,1	63 504,3	100 808,2	61 509,2	39 299,0	57 576,0	37 042,6	20 533,4
oct.	168 936,3	105 508,5	63 427,8	100 685,9	61 516,5	39 169,4	57 153,2	36 344,5	20 808,7

Notă: Începând cu luna iunie 2010, a intrat în vigoare Norma BNR nr.10/2009 care a înlocuit Norma nr. 13/2006 privind raportarea statistică a datelor pentru elaborarea bilanțului monetar.



## 7.2. Depozitele gospodăriilor populației

(milioane lei; sfârșitul perioadei)

Perioada	Total	Depozite overnight				Total	Depozite la termen		
		Total	în lei	în euro	în alte valute		Total	în lei	
							cu scadența până la 1 an inclusiv	cu scadența mai mare de 1 an	
2009 oct.	<b>95 341,6</b>	<b>27 166,3</b>	17 291,3	8 984,3	890,8	<b>68 175,3</b>	<b>41 291,5</b>	38 258,2	3 033,3
nov.	<b>96 324,3</b>	<b>26 730,2</b>	17 086,5	8 758,4	885,2	<b>69 594,1</b>	<b>42 169,0</b>	39 120,5	3 048,5
dec.	<b>97 307,0</b>	<b>25 982,6</b>	15 955,8	9 113,3	913,5	<b>71 324,4</b>	<b>43 239,1</b>	40 067,4	3 171,7
2010 ian.	<b>97 475,0</b>	<b>25 087,7</b>	15 498,0	8 705,1	884,6	<b>72 387,3</b>	<b>44 427,0</b>	41 234,1	3 192,9
feb.	<b>99 088,7</b>	<b>24 944,9</b>	15 652,0	8 418,5	874,4	<b>74 143,8</b>	<b>45 831,9</b>	42 595,7	3 236,2
mar.	<b>99 752,0</b>	<b>24 374,5</b>	15 018,9	8 413,7	941,9	<b>75 377,5</b>	<b>47 036,4</b>	43 839,1	3 197,3
apr.	<b>100 850,4</b>	<b>24 035,3</b>	14 910,8	8 259,9	864,7	<b>76 815,1</b>	<b>48 277,9</b>	45 099,1	3 178,7
mai	<b>101 227,0</b>	<b>24 198,9</b>	14 698,1	8 380,3	1 120,4	<b>77 028,2</b>	<b>48 109,6</b>	45 039,1	3 070,5
iun.	<b>102 561,8</b>	<b>24 336,2</b>	14 554,4	8 540,1	1 241,6	<b>78 225,6</b>	<b>47 571,9</b>	44 568,0	3 003,9
iul.	<b>101 348,2</b>	<b>23 816,3</b>	14 369,5	8 171,5	1 275,3	<b>77 528,2</b>	<b>47 577,1</b>	44 572,9	3 004,2
aug.	<b>101 309,8</b>	<b>23 232,2</b>	14 106,5	7 910,5	1 215,2	<b>78 072,0</b>	<b>47 686,1</b>	44 652,2	3 033,9
sep.	<b>100 808,2</b>	<b>22 518,9</b>	13 529,9	7 689,4	1 299,6	<b>78 280,9</b>	<b>47 973,7</b>	44 988,8	2 984,9
oct.	<b>100 685,9</b>	<b>21 987,1</b>	13 184,0	7 585,5	1 217,6	<b>78 680,9</b>	<b>48 320,0</b>	45 350,9	2 969,1

Perioada	Depozite la termen (continuare)						Depozite rambursabile după notificare	Împrumuturi din operațiuni repo
	în euro			în alte valute				
	Total	cu scadența până la 1 an inclusiv	cu scadența mai mare de 1 an	Total	cu scadența până la 1 an inclusiv	cu scadența mai mare de 1 an		
2009 oct.	<b>24 404,2</b>	23 828,1	576,1	<b>2 479,7</b>	2 389,7	89,9	–	
nov.	<b>24 999,9</b>	24 372,1	627,9	<b>2 425,2</b>	2 341,5	83,7	–	
dec.	<b>25 626,7</b>	24 960,9	665,8	<b>2 458,5</b>	2 374,7	83,8	–	
2010 ian.	<b>25 488,2</b>	24 767,7	720,5	<b>2 472,1</b>	2 384,2	88,0	–	
feb.	<b>25 790,9</b>	25 019,6	771,3	<b>2 521,0</b>	2 426,7	94,3	–	
mar.	<b>25 804,7</b>	24 955,7	848,9	<b>2 536,5</b>	2 437,0	99,4	–	
apr.	<b>25 950,0</b>	25 030,7	919,3	<b>2 587,2</b>	2 471,9	115,3	–	
mai	<b>25 874,4</b>	24 903,2	971,2	<b>3 044,2</b>	2 890,6	153,6	–	
iun.	<b>27 073,4</b>	26 022,2	1 051,2	<b>3 580,4</b>	3 405,3	175,0	–	
iul.	<b>26 492,3</b>	25 422,5	1 069,9	<b>3 458,8</b>	3 283,4	175,4	<b>3,8</b>	
aug.	<b>26 818,9</b>	25 733,2	1 085,7	<b>3 567,0</b>	3 385,9	181,1	<b>5,5</b>	
sep.	<b>26 979,3</b>	25 875,9	1 103,4	<b>3 327,9</b>	3 155,4	172,5	<b>8,4</b>	
oct.	<b>26 956,1</b>	25 832,8	1 123,2	<b>3 404,9</b>	3 225,2	179,7	<b>17,9</b>	

### 7.3. Depozitele atrase de la societățile nefinanciare, instituțiile financiare nemonetare, administrația publică și nerezidenți

(milioane lei; sfârșitul perioadei)

Perioada	DEPOZITE SOCIETĂȚI NEFINANCIARE								
	Total	Depozite overnight				Depozite la termen			
		Total	în lei	în euro	în alte valute	Total	în lei		
						Total	cu scadența până la 1 an inclusiv	cu scadența mai mare de 1 an	
2009 oct.	55 350,4	24 948,4	16 947,4	6 782,5	1 218,5	30 402,1	17 334,3	16 260,0	1 074,3
nov.	55 271,9	25 782,8	17 477,7	7 125,5	1 179,6	29 489,1	16 795,5	15 725,8	1 069,7
dec.	58 059,1	26 786,2	18 726,2	6 815,4	1 244,5	31 272,9	17 767,2	16 658,1	1 109,1
2010 ian.	54 795,9	25 412,1	16 927,9	7 217,7	1 266,5	29 383,8	16 441,9	15 342,8	1 099,1
feb.	54 207,8	24 893,3	16 780,6	7 085,7	1 027,0	29 314,5	16 751,2	15 681,4	1 069,8
mar.	55 060,3	24 772,4	16 861,4	6 789,8	1 121,2	30 287,9	18 162,4	17 102,4	1 060,0
apr.	55 146,0	25 181,0	17 300,9	6 741,5	1 138,6	29 701,0	18 030,4	16 946,6	1 083,8
mai	56 103,7	26 266,6	18 071,1	6 586,6	1 608,9	29 611,5	17 865,5	16 763,9	1 101,5
iun.	56 267,7	26 852,0	18 123,3	7 081,9	1 646,8	29 197,9	17 873,3	16 778,0	1 095,2
iul.	55 538,5	26 652,1	18 081,1	6 858,7	1 712,3	28 667,7	17 322,1	16 196,3	1 125,8
aug.	56 735,4	27 931,9	18 838,2	7 291,7	1 801,9	28 609,2	17 495,1	16 355,2	1 139,9
sep.	57 576,0	28 780,4	19 363,7	7 236,3	2 180,4	28 601,1	17 671,9	16 505,9	1 166,0
oct.	57 153,2	27 434,6	18 335,5	7 139,8	1 959,3	29 711,4	18 001,8	16 879,0	1 122,8

Perioada	DEPOZITE SOCIETĂȚI NEFINANCIARE (continuare)							Depozite rambursabile după notificare	Împrumuturi din operațiuni repo
	Depozite la termen (continuare)								
	Total	în euro		Total	în alte valute				
cu scadența până la 1 an inclusiv		cu scadența mai mare de 1 an	cu scadența până la 1 an inclusiv		cu scadența mai mare de 1 an				
2009 oct.	12 218,3	11 598,4	620,0	849,5	809,1	40,4	–	–	
nov.	11 878,2	11 288,6	589,6	815,4	788,6	26,8	–	–	
dec.	12 662,0	12 037,7	624,3	843,6	781,3	62,3	–	–	
2010 ian.	12 160,9	11 606,9	554,0	781,0	719,5	61,4	–	–	
feb.	11 694,9	11 080,6	614,3	868,4	804,8	63,6	–	–	
mar.	11 289,3	10 643,3	646,0	836,3	781,8	54,5	–	–	
apr.	10 842,1	10 193,6	648,6	828,5	774,0	54,4	–	264,0	
mai	10 791,1	10 131,4	659,7	955,0	896,2	58,8	–	225,5	
iun.	10 214,4	9 536,0	678,4	1 110,3	963,8	146,4	–	217,8	
iul.	10 217,1	9 568,2	648,9	1 128,5	993,4	135,1	–	218,7	
aug.	9 924,0	9 295,3	628,6	1 190,2	1 055,7	134,6	–	194,2	
sep.	9 945,3	9 342,0	603,3	983,9	869,4	114,5	–	194,6	
oct.	10 161,2	9 591,2	570,0	1 548,4	1 421,4	127,0	–	7,2	

Perioada	DEPOZITE INSTITUȚII FINANCIARE NEMONETARE											
	Total	Depozite overnight				Depozite la termen						
		Total	în lei	în euro	în alte valute	Total	în lei			în euro		
						Total	cu scadența până la 1 an inclusiv	cu scadența mai mare de 1 an	Total	cu scadența până la 1 an inclusiv	cu scadența mai mare de 1 an	
2009 oct.	<b>11 374,2</b>	<b>1 827,8</b>	1 254,3	540,8	32,7	<b>9 546,4</b>	<b>5 316,7</b>	4 826,1	490,5	<b>4 161,6</b>	4 053,9	107,7
nov.	<b>11 931,1</b>	<b>1 813,1</b>	1 132,6	638,6	41,9	<b>10 118,0</b>	<b>5 767,5</b>	5 269,5	498,0	<b>4 300,0</b>	4 193,9	106,1
dec.	<b>12 376,9</b>	<b>2 009,2</b>	1 354,6	624,4	30,2	<b>10 367,7</b>	<b>5 645,0</b>	5 127,7	517,3	<b>4 668,8</b>	4 564,7	104,0
2010 ian.	<b>12 076,4</b>	<b>1 873,2</b>	1 274,3	555,7	43,2	<b>10 203,1</b>	<b>5 974,3</b>	5 407,7	566,5	<b>4 189,4</b>	3 982,1	207,3
feb.	<b>11 876,5</b>	<b>1 946,2</b>	1 215,3	691,7	39,2	<b>9 930,2</b>	<b>6 201,3</b>	5 623,4	577,9	<b>3 693,5</b>	3 330,7	362,9
mar.	<b>12 307,9</b>	<b>2 578,2</b>	1 181,7	1 370,8	25,7	<b>9 688,7</b>	<b>6 931,1</b>	6 392,2	538,8	<b>2 708,8</b>	2 354,1	354,7
apr.	<b>11 267,4</b>	<b>1 786,0</b>	1 206,1	556,8	23,1	<b>9 435,9</b>	<b>6 602,7</b>	5 946,8	655,9	<b>2 784,0</b>	2 433,7	350,4
mai	<b>11 125,4</b>	<b>1 892,3</b>	1 245,9	609,0	37,4	<b>9 134,1</b>	<b>6 145,6</b>	5 510,6	635,0	<b>2 897,5</b>	2 566,3	331,3
iun.	<b>11 247,4</b>	<b>2 629,5</b>	1 277,5	1 288,7	63,3	<b>8 503,0</b>	<b>5 985,8</b>	5 379,5	606,3	<b>2 447,0</b>	2 071,0	376,0
iul.	<b>11 021,8</b>	<b>1 742,8</b>	1 226,2	482,9	33,6	<b>9 073,2</b>	<b>6 012,6</b>	5 437,4	575,3	<b>2 953,0</b>	2 582,6	370,4
aug.	<b>11 373,5</b>	<b>1 617,0</b>	1 107,7	452,8	56,5	<b>9 624,4</b>	<b>6 571,0</b>	6 036,8	534,2	<b>2 953,1</b>	2 685,4	267,7
sep.	<b>11 493,1</b>	<b>2 849,6</b>	1 427,7	1 368,1	53,8	<b>8 505,7</b>	<b>6 255,7</b>	5 710,0	545,7	<b>2 158,0</b>	1 747,7	410,3
oct.	<b>11 097,0</b>	<b>1 633,8</b>	1 183,8	425,5	24,5	<b>9 273,7</b>	<b>6 274,0</b>	5 669,7	604,3	<b>2 905,4</b>	2 498,2	407,3

Perioada	DEPOZITE INSTITUȚII FINANCIARE NEMONETARE (continuare)					DEPOZITE ADMINISTRAȚIE PUBLICĂ				TOTAL DEPOZITE NEREZI- DENȚI
	Depozite la termen (continuare)			Depozite rambur- sabile după notificare	Împrumu- turi din opera- țiuni repo	Total	Adminis- trația centrală	Adminis- trația locală	Adminis- trația sistemelor de asigurări sociale	
	în alte valute		cu scadența mai mare de 1 an							
	Total	cu scadența până la 1 an inclusiv								
2009 oct.	<b>68,1</b>	61,4	6,7	–	–	<b>22 336,1</b>	21 033,4	1 300,1	2,5	<b>127 460,6</b>
nov.	<b>50,5</b>	47,7	2,8	–	–	<b>26 317,8</b>	25 001,1	1 314,2	2,6	<b>126 549,1</b>
dec.	<b>54,0</b>	51,3	2,7	–	–	<b>21 130,1</b>	20 063,2	1 064,6	2,3	<b>124 550,3</b>
2010 ian.	<b>39,5</b>	37,0	2,5	–	–	<b>24 692,8</b>	23 654,9	1 035,4	2,5	<b>121 979,9</b>
feb.	<b>35,4</b>	33,1	2,3	–	–	<b>25 881,2</b>	24 843,0	1 035,8	2,3	<b>125 510,1</b>
mar.	<b>48,8</b>	46,6	2,1	–	<b>41,0</b>	<b>30 526,9</b>	28 985,4	1 539,2	2,3	<b>127 265,7</b>
apr.	<b>49,2</b>	47,3	1,9	–	<b>45,5</b>	<b>30 511,7</b>	28 890,9	1 618,7	2,1	<b>128 856,7</b>
mai	<b>90,9</b>	89,0	1,9	–	<b>99,1</b>	<b>26 352,1</b>	24 851,4	1 498,6	2,1	<b>130 283,9</b>
iun.	<b>70,2</b>	68,5	1,8	–	<b>114,9</b>	<b>22 833,2</b>	21 312,6	1 518,8	1,8	<b>133 813,0</b>
iul.	<b>107,5</b>	106,0	1,5	–	<b>205,9</b>	<b>22 856,0</b>	21 368,8	1 485,2	2,0	<b>136 839,5</b>
aug.	<b>100,3</b>	98,8	1,5	–	<b>132,1</b>	<b>21 479,3</b>	19 829,4	1 647,6	2,4	<b>136 781,8</b>
sep.	<b>92,0</b>	90,8	1,2	–	<b>137,8</b>	<b>24 472,3</b>	22 930,9	1 539,3	2,1	<b>138 260,0</b>
oct.	<b>94,3</b>	93,2	1,1	–	<b>189,5</b>	<b>24 802,6</b>	23 451,1	1 349,4	2,1	<b>137 924,0</b>

## 7.4. Creditul intern

(milioane lei; sfârșitul perioadei)

Perioada	Total	CREDIT NEGUVERNAMENTAL										
		Total	în lei									
			Total	pe termen scurt			pe termen mediu			pe termen lung		
				Total, din care:	societăți nefinan- ciare	gospo- dării ale popu- lației	Total, din care:	societăți nefinan- ciare	gospo- dării ale popu- lației	Total, din care:	societăți nefinan- ciare	gospo- dării ale popu- lației
2006 dec.	<b>95 924,3</b>	<b>92 378,5</b>	48 637,3	17 463,2	14 920,1	2 264,2	14 015,3	5 430,4	8 233,4	17 158,8	3 500,9	12 587,3
2007 ian.	<b>99 594,7</b>	<b>92 494,9</b>	47 588,6	14 703,9	12 553,3	1 766,0	16 969,9	7 174,5	9 049,8	15 914,9	2 938,6	12 909,2
feb.	<b>101 206,9</b>	<b>95 481,7</b>	49 465,6	16 073,4	13 519,0	2 099,4	16 961,2	7 465,0	8 736,3	16 431,1	3 109,6	13 248,7
mar.	<b>105 578,8</b>	<b>98 964,2</b>	51 021,6	16 417,7	14 015,6	2 264,7	17 244,4	8 007,5	8 804,7	17 359,6	3 385,9	13 899,3
apr.	<b>110 220,6</b>	<b>102 606,1</b>	53 010,5	17 018,9	14 516,3	2 317,0	17 687,5	8 316,4	8 899,8	18 304,2	3 659,8	14 561,2
mai	<b>114 321,8</b>	<b>106 499,9</b>	55 336,6	17 780,3	15 154,5	2 444,5	17 763,6	8 471,8	8 801,5	19 792,7	4 005,9	15 700,4
iun.	<b>117 425,0</b>	<b>109 031,3</b>	57 189,7	18 374,3	15 610,5	2 532,9	17 931,9	8 535,2	8 863,6	20 883,5	4 309,7	16 488,1
iul.	<b>122 742,3</b>	<b>114 661,5</b>	58 821,2	18 807,1	15 760,1	2 782,2	18 028,4	8 606,5	8 862,6	21 985,7	4 644,3	17 254,0
aug.	<b>130 482,5</b>	<b>122 095,8</b>	60 253,7	18 623,5	15 359,0	2 934,0	18 461,3	8 914,5	8 982,6	23 168,9	4 956,5	18 110,5
sep.	<b>137 710,8</b>	<b>129 062,2</b>	62 649,1	19 531,3	16 150,9	3 068,0	18 786,0	9 165,6	9 017,8	24 331,8	5 295,8	18 922,0
oct.	<b>142 198,9</b>	<b>133 319,6</b>	64 689,8	20 205,0	16 304,3	3 228,0	18 874,3	9 179,3	9 087,8	25 610,5	5 723,2	19 763,8
nov.	<b>150 491,4</b>	<b>141 117,6</b>	66 272,2	20 524,8	16 556,6	3 296,0	19 002,0	9 317,6	9 083,6	26 745,3	6 076,6	20 545,8
dec.	<b>157 751,3</b>	<b>148 180,7</b>	67 713,0	20 804,4	16 723,6	3 327,0	19 109,5	9 378,4	9 049,6	27 799,1	6 474,8	21 196,2
2008 ian.	<b>163 879,1</b>	<b>154 267,5</b>	69 349,9	21 679,0	17 589,8	3 381,5	19 297,1	9 677,5	8 945,2	28 373,8	6 624,7	21 617,5
feb.	<b>168 601,3</b>	<b>158 340,9</b>	71 427,6	21 931,3	17 734,8	3 415,6	19 855,2	10 264,2	8 911,6	29 641,0	7 048,1	22 451,3
mar.	<b>174 736,3</b>	<b>164 606,8</b>	74 105,6	23 398,1	19 037,3	3 572,1	19 928,5	10 309,8	8 926,5	30 779,0	7 420,6	23 213,4
apr.	<b>178 799,8</b>	<b>168 734,1</b>	76 591,9	24 261,3	19 867,7	3 665,6	20 368,0	10 731,6	8 957,1	31 962,7	7 824,5	23 986,1
mai	<b>182 458,5</b>	<b>171 834,3</b>	78 391,9	24 874,1	20 248,0	3 859,5	20 620,1	10 966,1	8 979,5	32 897,8	8 225,5	24 519,1
iun.	<b>189 246,2</b>	<b>178 180,3</b>	80 043,9	25 183,8	20 780,1	3 527,3	21 113,0	10 869,9	9 428,2	33 747,1	8 401,3	25 089,4
iul.	<b>189 915,4</b>	<b>178 692,2</b>	81 988,9	25 718,5	21 078,0	3 706,4	21 398,8	10 813,7	9 748,9	34 871,5	8 765,3	25 842,6
aug.	<b>194 993,1</b>	<b>183 629,9</b>	83 498,0	26 161,1	21 273,9	3 937,8	21 638,2	11 003,1	9 810,2	35 698,6	8 921,0	26 501,3
sep.	<b>205 695,8</b>	<b>194 174,1</b>	85 318,5	26 775,7	21 783,1	4 064,3	22 036,2	11 304,6	9 948,6	36 506,6	9 197,3	27 003,7
oct.	<b>205 070,3</b>	<b>193 063,6</b>	85 852,8	26 909,8	21 932,7	4 191,9	22 095,8	11 360,4	9 932,6	36 847,3	9 199,4	27 253,4
nov.	<b>208 235,0</b>	<b>195 131,0</b>	85 504,1	26 481,5	21 584,0	4 219,1	22 263,4	11 637,2	9 891,8	36 759,2	9 203,0	27 188,7
dec.	<b>215 260,9</b>	<b>198 055,7</b>	83 643,2	25 473,7	20 529,0	4 254,4	21 805,8	11 261,6	9 765,1	36 363,7	9 079,5	26 921,4
2009 ian.	<b>228 260,0</b>	<b>206 435,7</b>	83 767,7	26 143,4	21 169,1	4 293,1	21 664,8	11 304,6	9 620,1	35 959,5	9 027,4	26 672,8
feb.	<b>231 721,7</b>	<b>206 890,1</b>	83 753,7	26 532,3	21 531,8	4 315,5	21 427,9	11 197,3	9 513,9	35 793,4	9 008,5	26 554,2
mar.	<b>231 924,9</b>	<b>202 617,0</b>	83 033,6	26 369,6	21 294,1	4 392,9	21 193,2	10 946,7	9 372,7	35 470,8	8 919,7	26 325,8
apr.	<b>232 329,8</b>	<b>200 553,8</b>	82 602,4	26 502,3	21 403,9	4 452,0	20 782,7	10 623,7	9 305,7	35 317,4	8 840,3	26 259,9
mai	<b>232 266,4</b>	<b>199 079,5</b>	81 925,1	25 779,0	21 048,6	4 219,9	20 970,3	10 523,4	9 650,8	35 175,8	8 797,0	26 164,1
iun.	<b>234 796,5</b>	<b>198 056,3</b>	80 929,0	25 318,7	20 564,6	4 249,8	20 949,0	10 561,3	9 603,4	34 661,2	8 699,1	25 753,5
iul.	<b>242 891,6</b>	<b>197 904,9</b>	79 924,1	24 909,6	20 110,5	4 306,2	20 394,4	10 365,3	9 426,6	34 620,1	8 609,3	25 765,8
aug.	<b>243 380,1</b>	<b>198 682,8</b>	79 744,6	25 036,7	20 179,5	4 415,8	20 262,0	10 304,9	9 364,9	34 445,9	8 552,4	25 667,4
sep.	<b>241 918,5</b>	<b>198 914,7</b>	80 150,9	25 693,6	20 746,5	4 523,5	20 151,2	10 202,3	9 326,9	34 306,2	8 440,7	25 548,7
oct.	<b>241 056,8</b>	<b>201 214,4</b>	79 782,7	25 632,6	20 604,8	4 492,2	19 861,3	10 083,6	9 246,9	34 288,9	8 494,7	25 460,0
nov.	<b>248 191,7</b>	<b>200 853,7</b>	79 914,2	26 139,6	21 170,0	4 450,6	19 707,6	9 986,1	9 196,7	34 067,0	8 405,5	25 338,2
dec.	<b>246 697,9</b>	<b>199 887,1</b>	79 711,7	26 074,7	20 817,5	4 552,8	19 558,3	9 994,2	9 051,8	34 078,7	8 404,5	25 205,9
2010 ian.	<b>248 855,2</b>	<b>199 285,0</b>	80 273,2	26 967,4	21 756,4	4 568,9	19 486,0	10 070,0	8 918,3	33 819,8	8 282,8	25 037,4
feb.	<b>250 093,9</b>	<b>199 167,1</b>	79 503,8	26 994,5	21 924,8	4 407,4	19 224,0	9 920,6	8 792,4	33 285,4	8 205,8	24 673,5
mar.	<b>250 121,3</b>	<b>199 404,1</b>	78 936,2	26 445,2	21 487,9	4 514,1	19 257,8	9 771,1	8 836,2	33 233,1	8 275,4	24 554,5
apr.	<b>252 591,2</b>	<b>200 322,4</b>	78 185,5	26 013,4	21 092,8	4 458,1	19 153,5	9 503,9	9 008,4	33 018,6	8 235,9	24 387,2
mai	<b>256 294,2</b>	<b>203 112,1</b>	78 075,3	25 993,9	21 062,9	4 482,4	19 253,7	9 493,1	9 156,1	32 827,6	8 200,4	24 239,0
iun.	<b>263 493,5</b>	<b>210 808,9</b>	78 463,1	26 672,7	21 580,6	4 546,6	19 297,1	9 644,6	9 036,6	32 493,4	8 131,0	24 012,5
iul.	<b>261 672,6</b>	<b>206 698,9</b>	78 603,3	26 826,6	21 755,1	4 511,3	19 464,3	9 895,9	8 977,8	32 312,3	8 076,9	23 900,9
aug.	<b>262 173,9</b>	<b>207 667,7</b>	78 156,3	26 467,4	21 227,1	4 618,8	19 491,8	9 980,5	8 944,1	32 197,0	8 055,5	23 813,9
sep.	<b>262 027,0</b>	<b>207 930,5</b>	77 918,0	26 365,8	21 049,7	4 627,5	19 317,6	9 846,3	8 924,2	32 234,6	8 204,4	23 707,9
oct.	<b>260 694,7</b>	<b>206 836,3</b>	77 482,3	26 365,9	21 194,3	4 668,3	19 369,9	10 068,5	8 778,7	31 746,6	8 381,9	23 043,4

Perioada	CREDIT NEGUVERNAMENTAL (continuare)										GUVERNAMENTAL*
	Total	pe termen scurt			în valută			pe termen lung			
		Total, din care:	societăți nefinan- ciare	gospo- dării ale popu- lației	Total, din care:	societăți nefinan- ciare	gospo- dării ale popu- lației	Total, din care:	societăți nefinan- ciare	gospo- dării ale popu- lației	
2006 dec.	43 741,2	11 702,4	10 556,2	741,1	11 563,1	8 409,8	2 449,2	20 475,7	6 876,3	12 996,0	<b>3 545,8</b>
2007 ian.	44 906,3	10 207,7	9 817,0	238,7	11 708,6	8 101,4	2 217,6	22 990,0	8 227,0	14 059,6	<b>7 099,8</b>
feb.	46 016,1	10 421,8	9 931,1	318,2	11 748,9	8 094,5	2 195,3	23 845,4	8 412,4	14 777,5	<b>5 725,2</b>
mar.	47 942,5	10 642,5	10 048,6	303,1	12 064,1	8 404,4	2 231,9	25 235,9	8 821,6	15 747,6	<b>6 614,6</b>
apr.	49 595,6	11 014,0	10 370,2	311,0	12 134,1	8 691,1	2 019,2	26 447,5	9 127,5	16 652,4	<b>7 614,5</b>
mai	51 163,4	11 095,5	10 441,2	316,0	12 574,7	9 112,5	2 113,5	27 493,2	9 510,1	17 465,9	<b>7 821,9</b>
iun.	51 841,7	11 044,5	10 406,2	317,5	12 068,9	8 827,6	2 116,4	28 728,3	9 547,1	18 679,1	<b>8 393,7</b>
iul.	55 840,3	11 476,1	10 816,2	331,9	12 720,5	9 390,9	2 189,0	31 643,7	9 998,5	21 124,4	<b>8 080,9</b>
aug.	61 842,1	12 434,9	11 740,6	360,4	13 708,7	10 181,5	2 321,8	35 698,5	10 837,4	24 315,0	<b>8 386,7</b>
sep.	66 413,1	13 367,8	12 580,8	426,3	14 217,9	10 710,3	2 316,0	38 827,5	11 543,0	26 728,0	<b>8 648,6</b>
oct.	68 629,7	13 580,9	12 750,9	425,8	14 073,1	10 498,7	2 350,8	40 975,8	11 988,2	28 401,6	<b>8 879,3</b>
nov.	74 845,4	14 312,2	13 477,2	494,1	15 006,7	11 342,0	2 509,0	45 526,5	13 028,4	31 888,1	<b>9 373,8</b>
dec.	80 467,8	14 707,7	13 747,3	583,1	16 214,2	12 388,1	2 624,9	49 545,8	14 243,2	34 727,0	<b>9 570,6</b>
2008 ian.	84 917,6	15 178,9	14 215,7	593,5	17 201,8	13 251,4	2 720,3	52 536,9	15 049,3	36 888,0	<b>9 611,6</b>
feb.	86 913,3	15 210,6	14 219,4	593,2	17 131,9	13 253,6	2 665,8	54 570,8	15 311,4	38 635,6	<b>10 260,4</b>
mar.	90 501,1	16 016,3	14 938,9	664,2	17 532,5	13 648,0	2 694,4	56 952,3	15 738,2	40 571,4	<b>10 129,5</b>
apr.	92 142,1	16 164,9	15 026,2	722,7	17 586,9	13 777,1	2 663,9	58 390,4	16 014,1	41 739,7	<b>10 065,7</b>
mai	93 442,4	16 532,9	15 310,4	791,6	17 536,4	13 742,1	2 655,1	59 373,1	16 281,4	42 446,7	<b>10 624,1</b>
iun.	98 136,3	17 374,1	16 112,3	775,8	18 220,4	14 184,9	2 826,3	62 541,8	16 552,4	45 271,1	<b>11 065,9</b>
iul.	96 703,4	16 742,4	15 507,7	757,7	17 712,9	13 753,2	2 789,6	62 248,1	16 565,2	44 977,5	<b>11 223,1</b>
aug.	100 131,9	17 539,9	16 298,1	750,4	18 145,5	14 074,3	2 890,9	64 446,6	17 052,0	46 667,8	<b>11 363,2</b>
sep.	108 855,6	19 444,4	18 130,1	779,3	19 652,5	15 221,4	3 178,2	69 758,8	17 944,5	51 073,3	<b>11 521,6</b>
oct.	107 210,8	19 465,0	18 335,1	742,3	19 159,1	14 944,8	3 005,1	68 586,8	17 256,7	50 639,8	<b>12 006,7</b>
nov.	109 626,9	19 973,6	18 868,1	709,8	19 566,4	15 262,2	3 059,0	70 086,9	17 634,6	51 756,8	<b>13 104,0</b>
dec.	114 412,5	20 169,2	19 092,6	685,5	20 560,8	16 052,4	3 177,9	73 682,5	18 514,3	54 400,3	<b>17 205,2</b>
2009 ian.	122 668,0	21 694,7	20 549,4	728,9	21 950,0	17 182,4	3 382,1	79 023,3	19 928,1	58 278,4	<b>21 824,3</b>
feb.	123 136,4	21 936,5	20 769,5	752,8	21 855,0	17 186,1	3 357,2	79 344,9	20 164,6	58 395,5	<b>24 831,6</b>
mar.	119 583,5	21 122,1	20 042,7	722,4	20 817,6	16 309,6	3 259,7	77 643,8	19 735,5	57 153,2	<b>29 307,9</b>
apr.	117 951,4	21 213,4	20 171,1	700,4	20 193,2	15 798,1	3 203,8	76 544,9	19 539,2	56 254,5	<b>31 776,0</b>
mai	117 154,5	20 810,2	19 813,4	663,5	20 037,0	15 707,9	3 182,8	76 307,3	19 548,5	56 019,1	<b>33 186,9</b>
iun.	117 127,4	20 282,9	19 317,4	635,6	20 256,7	15 956,8	3 189,4	76 587,8	19 706,9	56 155,4	<b>36 740,2</b>
iul.	117 980,8	20 212,7	19 257,5	620,1	20 468,1	16 265,1	3 173,7	77 300,0	20 421,6	56 161,1	<b>44 986,7</b>
aug.	118 938,2	20 166,3	19 213,9	628,5	20 946,9	16 806,2	3 152,8	77 824,9	20 787,5	56 342,1	<b>44 697,3</b>
sep.	118 763,7	19 850,2	18 878,2	649,8	20 969,4	16 966,3	3 060,8	77 944,2	20 930,3	56 345,3	<b>43 003,8</b>
oct.	121 431,6	20 299,0	19 282,8	689,7	21 357,5	17 347,6	3 087,1	79 775,2	21 103,5	57 952,2	<b>39 842,5</b>
nov.	120 939,5	20 041,4	18 968,1	715,5	20 934,9	17 007,2	3 111,8	79 963,2	21 473,3	57 786,3	<b>47 338,0</b>
dec.	120 175,4	19 791,6	18 625,9	819,9	20 436,0	16 620,8	3 054,0	79 947,8	21 731,3	57 533,7	<b>46 810,8</b>
2010 ian.	119 011,8	19 444,1	18 371,8	762,7	20 659,8	16 830,1	2 983,0	78 907,9	21 861,6	56 268,9	<b>49 570,2</b>
feb.	119 663,2	20 069,9	18 840,6	828,2	20 860,2	17 130,5	2 910,1	78 733,1	21 779,3	56 290,2	<b>50 926,8</b>
mar.	120 467,9	20 486,7	19 302,2	809,8	20 027,1	16 331,0	2 904,4	79 954,1	22 530,0	56 781,3	<b>50 717,2</b>
apr.	122 136,9	20 983,4	19 789,8	812,9	20 239,5	16 521,9	2 949,2	80 914,0	22 686,0	57 607,2	<b>52 268,8</b>
mai	125 036,8	21 413,3	20 303,3	802,7	20 943,2	17 086,6	3 071,3	82 680,4	23 310,5	58 741,7	<b>53 182,1</b>
iun.	132 345,7	21 892,2	20 789,5	811,1	22 177,1	18 169,0	3 197,2	88 276,4	24 935,5	62 692,3	<b>52 684,6</b>
iul.	128 095,7	20 680,9	19 721,8	778,2	21 815,9	17 985,6	3 105,8	85 598,9	24 139,8	60 835,3	<b>54 973,6</b>
aug.	129 511,4	20 776,0	19 812,0	832,7	22 164,5	18 517,8	3 104,6	86 570,9	24 291,0	61 728,0	<b>54 506,3</b>
sep.	130 012,5	20 599,4	19 541,9	888,7	23 064,9	19 511,8	3 019,7	86 348,2	24 345,8	61 468,2	<b>54 096,5</b>
oct.	129 354,0	20 619,0	19 533,0	935,9	22 687,7	19 275,6	2 895,5	86 047,3	24 670,3	60 851,5	<b>53 858,4</b>

\*) inclusiv titlurile de valoare negociabile.

Notă: Începând cu luna iunie 2010, a intrat în vigoare Norma BNR nr. 10/2009 care a înlocuit Norma nr. 13/2006 privind raportarea statistică a datelor pentru elaborarea bilanțului monetar.

**7.5. Creditul acordat gospodăriilor populației**

(milioane lei; sfârșitul perioadei)

Perioada	Total	în funcție de valută			în funcție de destinație și valută			
		în lei	în euro	în alte valute	Credite pentru consum			
					Total	în lei	în euro	în alte valute
2009 oct.	<b>100 928,1</b>	39 199,1	49 108,3	12 620,7	<b>73 833,8</b>	36 362,4	29 244,8	8 226,5
nov.	<b>100 599,2</b>	38 985,5	49 160,5	12 453,2	<b>73 534,5</b>	36 275,2	29 127,9	8 131,3
dec.	<b>100 218,0</b>	38 810,4	48 948,1	12 459,5	<b>72 815,1</b>	36 029,5	28 654,7	8 131,0
2010 ian.	<b>98 539,1</b>	38 524,5	47 771,2	12 243,4	<b>71 428,9</b>	35 711,0	27 730,9	7 987,0
feb.	<b>97 901,8</b>	37 873,3	47 842,5	12 186,0	<b>70 617,1</b>	35 162,2	27 511,4	7 943,6
mar.	<b>98 400,3</b>	37 904,8	48 117,9	12 377,6	<b>70 612,4</b>	35 197,4	27 346,0	8 069,1
apr.	<b>99 222,9</b>	37 853,7	48 802,4	12 566,8	<b>70 987,0</b>	35 179,0	27 572,7	8 235,3
mai	<b>100 493,2</b>	37 877,5	49 825,5	12 790,2	<b>71 453,8</b>	35 223,4	27 857,8	8 372,6
iun.	<b>104 296,3</b>	37 595,7	52 461,1	14 239,6	<b>67 638,5</b>	28 309,5	29 375,9	9 953,1
iul.	<b>102 109,3</b>	37 390,0	51 268,6	13 450,7	<b>66 043,4</b>	28 175,4	28 461,0	9 407,1
aug.	<b>103 042,1</b>	37 376,8	51 628,7	14 036,5	<b>66 247,2</b>	27 979,4	28 451,2	9 816,5
sep.	<b>102 636,2</b>	37 259,5	51 800,7	13 575,9	<b>65 588,1</b>	27 777,4	28 320,5	9 490,2
oct.	<b>101 173,3</b>	36 490,4	51 552,4	13 130,5	<b>64 219,4</b>	27 052,1	27 959,7	9 207,6

Perioada	în funcție de destinație și valută (continuare)							
	Total	Credite pentru locuințe			Total	Credite pentru alte scopuri		
în lei		în euro	în alte valute	în lei		în euro	în alte valute	
2009 oct.	<b>23 655,3</b>	1 727,9	18 162,6	3 764,9	<b>3 439,0</b>	1 108,7	1 701,0	629,3
nov.	<b>23 988,4</b>	1 711,8	18 577,8	3 698,8	<b>3 076,4</b>	998,5	1 454,8	623,1
dec.	<b>24 245,8</b>	1 704,4	18 834,5	3 706,9	<b>3 157,1</b>	1 076,6	1 459,0	621,6
2010 ian.	<b>23 975,8</b>	1 700,2	18 630,0	3 645,6	<b>3 134,5</b>	1 113,3	1 410,3	610,9
feb.	<b>24 246,1</b>	1 693,5	18 918,2	3 634,4	<b>3 038,6</b>	1 017,7	1 413,0	608,0
mar.	<b>24 708,1</b>	1 679,8	19 338,6	3 689,6	<b>3 079,8</b>	1 027,7	1 433,3	618,8
apr.	<b>25 160,2</b>	1 667,0	19 802,1	3 691,1	<b>3 075,7</b>	1 007,7	1 427,6	640,3
mai	<b>25 894,2</b>	1 658,7	20 466,7	3 768,8	<b>3 145,2</b>	995,4	1 501,0	648,8
iun.	<b>27 855,4</b>	1 665,3	21 951,9	4 238,2	<b>8 802,4</b>	7 620,8	1 133,3	48,3
iul.	<b>27 367,9</b>	1 652,5	21 712,3	4 003,0	<b>8 698,0</b>	7 562,1	1 095,3	40,6
aug.	<b>27 854,2</b>	1 640,1	22 036,4	4 177,7	<b>8 940,7</b>	7 757,3	1 141,1	42,3
sep.	<b>27 959,7</b>	1 629,4	22 296,7	4 033,7	<b>9 088,4</b>	7 852,7	1 183,6	52,1
oct.	<b>28 040,7</b>	1 620,8	22 528,7	3 891,2	<b>8 913,2</b>	7 817,5	1 064,1	31,6

## 7.6. Creditul acordat societăților nefinanciare, instituțiilor financiare nemonetare, administrației publice și nerezidenților

(milioane lei; sfârșitul perioadei)

Perioada	CREDITE ACORDATE SOCIETĂȚILOR NEFINANCIARE												
	Total	Credite în lei				Credite în euro				Credite în alte valute			
		Total	cu scadența			Total	cu scadența			Total	cu scadența		
			până la 1 an inclusiv	mai mare de 1 an și până la 5 ani inclusiv	mai mare de 5 ani		până la 1 an inclusiv	mai mare de 1 an și până la 5 ani inclusiv	mai mare de 5 ani		până la 1 an inclusiv	mai mare de 1 an și până la 5 ani inclusiv	mai mare de 5 ani
2009 oct.	96 916,9	39 183,0	20 604,8	10 083,6	8 494,7	54 115,1	17 436,2	16 487,3	20 191,6	3 618,8	1 846,6	860,3	911,9
nov.	97 010,3	39 561,7	21 170,0	9 986,1	8 405,5	53 942,5	17 224,4	16 143,4	20 574,8	3 506,1	1 743,7	863,9	898,5
dec.	96 194,3	39 216,3	20 817,5	9 994,2	8 404,5	53 305,1	16 697,3	15 810,9	20 797,0	3 672,9	1 928,6	809,9	934,3
2010 ian.	97 172,6	40 109,2	21 756,4	10 070,0	8 282,8	53 271,5	16 427,7	15 891,6	20 952,2	3 792,0	1 944,1	938,5	909,4
feb.	97 801,6	40 051,2	21 924,8	9 920,6	8 205,8	53 898,5	16 801,8	16 150,0	20 946,7	3 851,9	2 038,7	980,5	832,7
mar.	97 697,4	39 534,3	21 487,9	9 771,1	8 275,4	54 204,0	17 035,7	15 457,5	21 710,9	3 959,1	2 266,5	873,5	819,1
apr.	97 830,3	38 832,6	21 092,8	9 503,9	8 235,9	55 130,4	17 576,5	15 690,8	21 863,1	3 867,2	2 213,3	831,0	822,9
mai	99 456,9	38 756,4	21 062,9	9 493,1	8 200,4	56 394,1	17 754,5	16 172,6	22 467,0	4 306,4	2 548,7	914,1	843,6
iun.	103 250,3	39 356,3	21 580,6	9 644,6	8 131,0	59 520,9	18 277,0	17 206,0	24 037,9	4 373,1	2 512,5	963,0	897,6
iul.	101 575,2	39 728,0	21 755,1	9 895,9	8 076,9	57 920,2	17 570,1	17 001,1	23 349,0	3 927,0	2 151,7	984,5	790,8
aug.	101 883,9	39 263,1	21 227,1	9 980,5	8 055,5	58 641,7	17 657,7	17 511,7	23 472,3	3 979,1	2 154,3	1 006,2	818,6
sep.	102 499,8	39 100,4	21 049,7	9 846,3	8 204,4	59 795,9	17 743,1	18 474,8	23 577,9	3 603,6	1 798,7	1 037,0	767,9
oct.	103 123,7	39 644,7	21 194,3	10 068,5	8 381,9	60 095,1	17 912,2	18 276,2	23 906,7	3 383,9	1 620,9	999,4	763,6

Perioada	CREDITE ACORDATE INSTITUȚIILOR FINANCIARE NEMONETARE					CREDITE ACORDATE ADMINISTRAȚIEI PUBLICE				CREDITE ACORDATE NEREZIDENȚILOR
	Total	Societăți de asigurări		Alți intermediari financiari*		Total	Administrația centrală	Administrația locală	Administrația sistemelor de asigurări sociale	
		Total, din care:	cu scadența până la 1 an inclusiv	Total, din care:	cu scadența până la 1 an inclusiv					
2009 oct.	3 369,4	66,4	31,2	3 303,0	830,9	11 123,5	6 331,9	4 791,5	0,1	47 678,9
nov.	3 244,1	70,0	27,0	3 174,1	849,7	11 252,9	6 400,8	4 852,0	0,1	51 415,8
dec.	3 474,8	69,7	17,0	3 405,1	1 033,2	11 310,3	6 330,7	4 979,5	0,1	59 866,5
2010 ian.	3 573,2	89,6	1,3	3 483,6	950,5	11 293,3	6 326,0	4 967,3	0,1	54 838,0
feb.	3 463,6	87,3	1,3	3 376,3	1 062,1	11 327,8	6 355,7	4 972,1	0,1	59 039,3
mar.	3 306,3	83,9	1,4	3 222,4	816,6	11 317,6	6 291,0	5 026,6	0,0	68 239,6
apr.	3 269,2	81,6	1,5	3 187,6	841,8	11 388,5	6 336,6	5 051,9	0,0	48 944,3
mai	3 162,1	89,7	11,3	3 072,3	744,6	11 531,1	6 595,4	4 935,6	0,0	43 418,1
iun.	3 262,2	78,7	1,3	3 183,5	835,8	11 787,7	6 824,5	4 963,2	0,0	37 726,2
iul.	3 014,4	77,9	1,7	2 936,5	739,3	11 629,4	6 648,9	4 980,4	0,0	43 731,0
aug.	2 741,6	75,3	1,8	2 666,4	751,0	11 117,1	6 027,0	5 090,1	0,0	45 717,8
sep.	2 794,5	70,0	2,7	2 724,4	854,8	10 116,5	4 944,7	5 171,7	0,0	45 887,2
oct.	2 539,3	69,0	1,1	2 470,3	652,2	10 179,4	4 982,0	5 197,3	0,0	46 964,8

\*) Include și auxiliarii financiari.

**8. ACTIVELE ȘI PASIVELE FONDURILOR DE INVESTIȚII****8.1. Structura bilanțieră****8.1.1. Fonduri de piață monetară (FPM)**

(milioane lei; sfârșitul perioadei)

Perioada	Total active/ pasive	Active					Pasive	
		Creanțe din depozite și credite	Titluri de valoare, altele decât acțiunile	Acțiuni și alte participații de capital (exclusiv acțiuni/ unități de fond ale FI și FPM)	Acțiuni/ unități de fond ale FI și FPM	Alte active	Acțiuni/ unități de fond ale FI	
2008	<b>353,1</b>	226,3	121,2	–	–	5,6	353,1	
2009	<b>1 796,4</b>	1 082,9	616,9	33,0	7,6	56,1	1 796,4	
2009 oct.	<b>1 606,1</b>	1 028,6	522,5	16,7	–	38,3	1 606,1	
nov.	<b>1 674,7</b>	1 021,4	566,5	25,4	–	61,3	1 674,7	
dec.	<b>1 796,4</b>	1 082,9	616,9	33,0	7,6	56,1	1 796,4	
2010 ian.	<b>1 989,8</b>	1 192,5	686,9	20,6	24,4	65,4	1 989,8	
feb.	<b>2 119,7</b>	1 269,5	736,8	20,5	24,5	68,5	2 119,7	
mar.	<b>2 433,0</b>	1 576,5	744,7	20,9	24,6	66,2	2 433,0	
apr.	<b>2 608,9</b>	1 694,0	828,8	16,8	24,8	44,4	2 608,9	
mai	<b>2 675,7</b>	1 527,7	1 048,8	27,0	34,1	38,0	2 675,7	
iun.	<b>2 723,9</b>	1 558,2	1 067,2	43,3	24,0	31,1	2 723,9	
iul.	<b>2 777,8</b>	1 478,3	1 169,4	43,5	23,5	63,0	2 777,8	
aug.	<b>2 916,7</b>	1 638,3	1 140,5	46,0	23,7	68,2	2 916,7	
sep.	<b>3 014,3</b>	1 626,0	1 257,0	48,7	23,8	58,8	3 014,3	
oct.	<b>3 078,8</b>	1 660,5	1 288,6	49,1	23,9	56,7	3 078,8	

Notă: Începând cu luna iunie 2010, a intrat în vigoare Norma BNR nr.10/2009 care a înlocuit Norma BNR nr.13/2006 privind raportarea statistică a datelor pentru elaborarea bilanțului monetar. Lista fondurilor de piață monetară în scopurile statisticilor elaborate în baza acestui Regulament se găsește la adresa <http://www.bnr.ro/Ghid-privind-statistica-monetara-3257.aspx>.

**8.1.2. Fonduri de investiții, altele decât fondurile de piață monetară (FI)**

(milioane lei; sfârșitul perioadei)

Perioada	Total active/ pasive	Active						Pasive, din care: Acțiuni/ unități de fond ale FI
		Creanțe din depozite și credite	Titluri de valoare, altele decât acțiunile	Acțiuni și alte participații de capital (exclusiv acțiuni/ unități de fond ale FI și FPM)	Acțiuni/ unități de fond ale FI și FPM	Active nefinanciare	Alte active	
2008	<b>6 914,2</b>	426,3	347,8	5 912,4	85,4	77,9	64,4	6 614,4
2009	<b>9 661,9</b>	1 158,1	884,2	7 171,0	250,3	65,6	132,7	9 333,8
2009 oct.	<b>9 128,0</b>	1 045,2	609,7	7 074,6	202,1	64,7	131,8	8 790,7
nov.	<b>9 366,3</b>	1 054,3	781,6	7 081,9	240,8	64,8	142,9	9 042,8
dec.	<b>9 661,9</b>	1 158,1	884,2	7 171,0	250,3	65,6	132,7	9 333,8
2010 ian.	<b>9 920,7</b>	1 138,8	950,5	7 348,2	282,3	65,2	135,7	9 594,9
feb.	<b>10 135,8</b>	1 182,7	1 009,2	7 453,9	300,1	65,2	124,8	9 779,8
mar.	<b>10 489,9</b>	1 268,7	958,0	7 725,4	349,0	65,1	123,7	10 138,1
apr.	<b>10 838,6</b>	1 315,0	1 009,2	7 990,7	327,0	64,9	131,9	10 498,2
mai	<b>10 521,2</b>	1 139,6	1 114,2	7 716,0	282,2	60,5	208,6	10 051,4
iun.	<b>10 075,0</b>	1 088,8	1 289,0	7 194,8	270,3	60,4	171,6	9 607,7
iul.	<b>9 718,1</b>	1 028,6	1 327,4	6 865,8	280,1	60,2	156,0	9 276,0
aug.	<b>9 640,7</b>	1 058,4	1 345,5	6 728,2	298,0	60,1	150,4	9 229,9
sep.	<b>9 723,8</b>	1 154,5	1 272,6	6 755,3	328,0	60,4	153,1	9 340,4
oct.	<b>9 834,5</b>	1 276,9	1 208,4	6 762,4	338,2	60,2	188,3	9 487,3

Notă: Datele agregate privind activele și pasivele fondurilor de investiții raportate potrivit Metodologiei pentru raportarea de date statistice în baza Regulamentului (CE) nr.958/2007 al BCE nu cuprind datele Fondului Proprietatea.



**8.2. Titluri de valoare deținute, altele decât acțiunile****8.2.1. Fonduri de piață monetară (FPM)**

(milioane lei; sfârșitul perioadei)

Perioada	Total, din care:	Denominate în lei						Denominate în euro					
		Total	reșidenți			nerezidenți		Total	reșidenți			nerezidenți	
			Total, din care:	Instituții financiare monetare	Adminis- trația publică	Total, din care:	Zona euro		Total, din care:	Instituții financiare monetare	Adminis- trația publică	Total, din care:	Zona euro
2008	121,2	121,2	99,1	–	99,1	22,1	22,1	–	–	–	–	–	–
2009	616,9	598,2	377,7	–	377,7	220,5	217,5	18,7	18,7	–	18,7	–	–
2009 oct.	522,5	502,9	278,3	–	278,3	224,6	213,7	19,6	19,6	–	19,6	–	–
nov.	566,5	519,7	291,1	–	291,1	228,7	225,7	46,8	46,8	–	46,8	–	–
dec.	616,9	598,2	377,7	–	377,7	220,5	217,5	18,7	18,7	–	18,7	–	–
2010 ian.	686,9	676,2	416,0	–	416,0	260,2	248,8	10,7	10,7	–	10,7	–	–
feb.	736,8	718,5	399,5	–	399,5	319,0	269,1	18,3	18,3	–	18,3	–	–
mar.	744,7	725,4	368,7	–	368,7	356,7	272,1	19,3	19,3	–	19,3	–	–
apr.	828,8	809,3	468,0	–	468,0	341,3	256,7	19,5	19,5	–	19,5	–	–
mai	1 048,8	1 021,2	630,7	–	630,7	390,5	308,7	27,6	27,6	–	27,6	–	–
iun.	1 067,2	1 017,4	668,3	81,2	542,4	349,1	271,1	49,8	49,8	–	49,8	–	–
iul.	1 169,4	1 102,0	699,3	12,2	622,6	402,7	329,5	67,4	67,4	–	67,4	–	–
aug.	1 140,5	1 058,1	594,3	12,2	517,6	463,9	394,2	82,4	80,5	–	80,5	1,9	–
sep.	1 257,0	1 115,5	617,9	12,3	541,2	497,5	432,1	141,5	135,6	–	135,6	5,9	–
oct.	1 288,6	1 136,8	598,5	9,8	524,3	538,3	478,5	151,8	147,5	–	145,7	4,3	2,3

Notă: Începând cu luna iunie 2010, a intrat în vigoare Norma BNR nr.10/2009 care a înlocuit Norma BNR nr.13/2006 privind raportarea statistică a datelor pentru elaborarea bilanțului monetar. Lista fondurilor de piață monetară în scopurile statistice elaborate în baza acestui Regulament se găsește la adresa <http://www.bnr.ro/Ghid-privind-statistica-monetara-3257.aspx>.

**8.2.2. Fonduri de investiții, altele decât fondurile de piață monetară (FI)**

(milioane lei; sfârșitul perioadei)

Perioada	Total	Denominate în lei											
		Total	cu scadența inițială ≤ 1 an				nerezidenți		Total	cu scadența inițială > 1 an și ≤ 2 ani			
			Total din care:	Instituții financiare monetare	Adminis- trația publică	Total din care:	Zona euro	Total din care:		Instituții financiare monetare	Adminis- trația publică	Total din care:	Zona euro
2008	324,1	45,1	45,1	–	45,1	–	–	28,1	–	–	–	28,1	28,1
2009	689,5	48,3	48,3	–	48,3	–	–	39,0	–	–	–	39,0	35,2
2009 oct.	588,5	36,0	36,0	–	36,0	–	–	41,5	–	–	–	41,5	34,6
nov.	637,0	48,2	48,2	–	48,2	–	–	38,6	–	–	–	38,6	34,9
dec.	689,5	48,3	48,3	–	48,3	–	–	39,0	–	–	–	39,0	35,2
2010 ian.	727,5	50,0	50,0	–	50,0	–	–	39,0	–	–	–	39,0	35,2
feb.	788,2	43,6	43,6	–	43,6	–	–	37,8	–	–	–	37,8	34,0
mar.	746,3	23,3	23,3	–	23,3	–	–	23,4	–	–	–	23,4	19,6
apr.	803,2	20,4	20,4	–	20,4	–	–	7,0	–	–	–	7,0	3,1
mai	900,9	19,9	19,9	–	19,9	–	–	5,4	–	–	–	5,4	1,5
iun.	914,5	20,1	20,1	–	20,1	–	–	4,0	–	–	–	4,0	–
iul.	906,4	14,7	14,7	–	14,7	–	–	4,0	–	–	–	4,0	–
aug.	893,6	12,9	12,9	–	12,9	–	–	4,6	–	–	–	4,6	–
sep.	793,6	12,0	12,0	–	12,0	–	–	c	–	–	–	c	–
oct.	706,4	9,9	9,9	–	9,9	–	–	c	–	–	–	c	–

Notă: Datele agregate privind activele și pasivele fondurilor de investiții raportate potrivit Metodologiei pentru raportarea de date statistice în baza Regulamentului (CE) nr.958/2007 al BCE nu cuprind datele Fondului Proprietatea.

**8.2.2. Fonduri de investiții, altele decât fondurile de piață monetară (FI)**

(milioane lei; sfârșitul perioadei)

(continuare)

Perioada	Denominate în lei (continuare)						Denominate în euro				
	cu scadența inițială > 2 ani						Total din care:	cu scadența inițială > 2 ani			
	Total din care:	rezidenți			nerezidenți			Total din care:	rezidenți		
		Instituții financiare monetare	Adminis- trația publică	Total din care:	Zona euro	Total din care:			Instituții financiare monetare	Adminis- trația publică	
2008	250,9	193,8	37,4	153,3	57,1	30,2	c	c	c	–	c
2009	602,2	389,3	45,7	340,3	212,9	116,9	194,7	185,8	185,7	–	185,7
2009 oct.	511,0	339,2	29,1	306,7	171,8	95,9	21,2	21,2	c	–	c
nov.	550,2	356,4	24,2	328,9	193,8	101,7	144,6	136,0	135,9	–	135,9
dec.	602,2	389,3	45,7	340,3	212,9	116,9	194,7	185,8	185,7	–	185,7
2010 ian.	638,5	401,1	46,1	355,1	237,4	118,2	223,0	201,3	201,2	–	201,2
feb.	706,8	390,0	44,4	345,6	316,8	147,9	221,0	199,3	199,2	–	199,2
mar.	699,6	371,3	44,8	326,5	328,3	161,4	211,8	190,5	190,4	–	190,4
apr.	775,9	441,2	81,1	360,0	334,7	163,0	205,9	192,9	192,8	–	192,8
mai	875,5	503,4	81,8	421,6	372,1	202,4	213,3	200,0	199,9	–	199,9
iun.	890,5	508,5	85,8	422,7	382,0	200,3	374,5	268,9	c	–	c
iul.	887,7	498,4	86,5	411,9	389,3	201,0	421,0	262,6	c	–	c
aug.	876,1	487,6	87,1	400,5	388,5	199,9	451,9	263,9	c	–	c
sep.	780,1	393,6	86,8	306,9	386,4	197,3	479,0	265,6	264,5	–	264,5
oct.	692,8	293,5	86,5	207,1	399,3	213,6	502,1	288,0	286,5	–	286,5

Notă: Datele agregate privind activele și pasivele fondurilor de investiții raportate potrivit Metodologiei pentru raportarea de date statistice în baza Regulamentului (CE) nr.958/2007 al BCE nu cuprind datele Fondului Proprietatea.

**8.3. Acțiuni și alte participații de capital deținute****8.3.1. Fonduri de piață monetară (FPM)**

(milioane lei; sfârșitul perioadei)

Perioada	Total, din care:	rezidenți	
		Instituții financiare monetare	Auxiliari + Intermediari financieri
2008	–	–	–
2009	33,0	–	33,0
2009 oct.	16,7	–	16,7
nov.	25,4	–	25,4
dec.	33,0	–	33,0
2010 ian.	20,6	–	20,6
feb.	20,5	–	20,5
mar.	20,9	–	20,9
apr.	16,8	–	16,8
mai	27,0	–	27,0
iun.	43,3	–	43,3
iul.	43,5	15,6	28,0
aug.	46,0	15,7	30,3
sep.	48,7	15,8	32,9
oct.	49,1	15,9	33,2

Notă: Începând cu luna iunie 2010, a intrat în vigoare Norma BNR nr.10/2009 care a înlocuit Norma BNR nr.13/2006 privind raportarea statistică a datelor pentru elaborarea bilanțului monetar. Lista fondurilor de piață monetară în scopurile statisticilor elaborate în baza acestui Regulament se găsește la adresa <http://www.bnr.ro/Ghid-privind-statistica-monetara-3257.aspx>.

**8.3.2. Fonduri de investiții, altele decât fondurile de piață monetară (FI)**

(milioane lei; sfârșitul perioadei)

Perioada	Total, din care:	rezidenți				nerezidenți	
		Instituții financiare monetare	Auxiliari + Intermediari financieri	Societăți de asigurare și fonduri de pensii	Societăți nefinanciare	Total, din care:	Zona euro
2008	5 889,3	3 059,1	69,5	1,7	2 754,9	23,0	22,1
2009	7 123,5	4 120,8	78,2	0,8	2 904,0	47,6	38,8
2009 oct.	7 030,6	3 896,2	75,5	0,9	3 048,8	44,0	39,2
nov.	7 034,8	4 005,8	76,4	0,9	2 937,7	47,1	40,0
dec.	7 123,5	4 120,8	78,2	0,8	2 904,0	47,6	38,8
2010 ian.	7 300,0	4 263,2	80,5	0,8	2 935,8	48,3	39,3
feb.	7 405,0	4 403,3	81,8	0,8	2 899,5	48,9	40,2
mar.	7 673,8	4 540,0	85,8	0,8	3 027,7	51,5	36,3
apr.	7 935,4	4 616,3	88,4	0,9	3 210,2	55,3	39,9
mai	7 663,1	4 448,5	92,9	0,9	3 081,0	52,9	38,1
iun.	7 140,5	4 048,3	99,9	0,9	2 951,3	54,3	37,9
iul.	6 809,0	3 892,9	98,1	0,9	2 773,4	56,8	36,9
aug.	6 672,4	3 776,8	96,4	0,9	2 742,3	55,8	33,8
sep.	6 699,6	3 756,7	99,9	1,0	2 737,1	55,7	35,3
oct.	6 704,0	3 785,8	109,0	1,0	2 709,1	58,4	37,0

Notă: Datele agregate privind activele și pasivele fondurilor de investiții raportate potrivit Metodologiei pentru raportarea de date statistice în baza Regulamentului (CE) nr.958/2007 al BCE nu cuprind datele Fondului Proprietatea.

**8.3.2. Fonduri de investiții, altele decât fondurile de piață monetară (FI)**

(milioane lei; sfârșitul perioadei)

(continuare)

Perioada	Total	Acțiuni cotate, emise de:					
		rezidenți				nerezidenți	
		Total, din care:	Instituții financiare monetare	Auxiliari + Intermediari financiar	Societăți nefinanciare	Total, din care:	Zona euro
2008	<b>3 709,3</b>	3 686,2	1 723,1	0,5	1 962,3	23,0	22,1
2009	<b>4 833,3</b>	4 785,7	2 652,5	3,4	2 129,8	47,6	38,8
2009 oct.	<b>4 739,9</b>	4 695,9	2 429,8	2,3	2 263,7	44,0	39,2
nov.	<b>4 746,4</b>	4 699,3	2 541,4	3,2	2 154,6	47,1	40,0
dec.	<b>4 833,3</b>	4 785,7	2 652,5	3,4	2 129,8	47,6	38,8
2010 ian.	<b>5 029,4</b>	4 981,2	2 812,1	6,4	2 162,6	48,3	39,3
feb.	<b>5 082,2</b>	5 033,3	2 903,3	6,7	2 123,4	48,9	40,2
mar.	<b>5 303,1</b>	5 251,6	2 992,4	10,2	2 249,0	51,5	36,3
apr.	<b>5 556,7</b>	5 501,4	3 038,6	12,5	2 450,3	55,3	39,9
mai	<b>5 236,2</b>	5 183,3	2 846,4	17,2	2 319,8	52,9	38,1
iun.	<b>4 732,3</b>	4 678,0	2 470,7	18,9	2 188,4	54,3	37,9
iul.	<b>4 423,0</b>	4 366,2	2 325,0	19,6	2 021,7	56,8	36,9
aug.	<b>4 313,7</b>	4 257,9	2 243,1	22,2	1 992,6	55,7	33,7
sep.	<b>4 320,5</b>	4 264,8	2 239,9	25,8	1 999,1	55,7	35,3
oct.	<b>4 344,8</b>	4 286,4	2 272,4	35,0	1 979,0	58,3	37,0

Notă: Datele agregate privind activele și pasivele fondurilor de investiții raportate potrivit Metodologiei pentru raportarea de date statistice în baza Regulamentului (CE) nr.958/2007 al BCE nu cuprind datele Fondului Proprietatea.

**8.4. Acțiuni/unități de fond emise - Fonduri de investiții, altele decât fondurile de piață monetară (FI)**

(milioane lei; sfârșitul perioadei)

Perioada	Total	rezidenți						nerezidenți	
		Instituții financiare monetare	Auxiliari + Intermediari financiar	Societăți de asigurare și fonduri de pensii	Administrația publică	Societăți nefinanciare	Gospodăriile populației	Total din care:	Zona euro
2008	5 193,4	307,3	286,8	98,9	0,0	667,1	3 833,2	1 421,0	862,7
2009	7 427,7	411,3	503,7	228,1	1,9	723,5	5 559,4	1 906,1	1 207,1
2009 oct.	6 893,4	382,7	454,8	205,4	0,0	696,3	5 154,2	1 897,3	1 134,3
nov.	7 154,7	412,7	480,1	213,5	1,9	705,8	5 340,7	1 888,1	1 165,4
dec.	7 427,7	411,3	503,7	228,1	1,9	723,5	5 559,4	1 906,1	1 207,1
2010 ian.	7 623,9	437,5	508,1	239,4	1,9	757,8	5 679,2	1 971,0	1 234,1
feb.	7 775,1	456,3	521,3	260,3	1,9	753,7	5 781,6	2 004,7	1 268,4
mar.	8 064,1	452,9	553,0	286,4	2,0	774,3	5 995,5	2 074,0	1 322,1
apr.	8 388,9	423,8	556,4	299,9	2,1	790,9	6 315,8	2 109,3	1 327,6
mai	7 982,5	410,2	537,4	322,2	2,0	717,5	5 993,2	2 068,9	1 316,4
iun.	7 649,1	401,9	503,7	327,2	1,9	667,4	5 747,0	1 958,6	1 247,1
iul.	7 424,7	402,0	489,5	337,9	1,8	636,3	5 557,2	1 851,4	1 172,3
aug.	7 420,8	399,4	498,9	362,5	1,8	639,4	5 519,0	1 809,1	1 137,2
sep.	7 527,5	404,7	506,9	382,8	1,9	629,6	5 601,6	1 812,9	1 153,2
oct.	7 634,7	402,7	507,5	419,5	1,9	634,2	5 669,0	1 852,6	1 191,6

Notă: Datele agregate privind activele și pasivele fondurilor de investiții raportate potrivit Metodologiei pentru raportarea de date statistice în baza Regulamentului (CE) nr.958/2007 al BCE nu cuprind datele Fondului Proprietatea.

## 9. SITUAȚIA ACTIVELOR ȘI PASIVELOR BILANȚIERE ALE INSTITUȚIILOR FINANCIARE NEBANCARE ÎNSCRISE ÎN REGISTRUL GENERAL

### 9.1. Structura bilanțieră în dinamică

(milioane lei; sfârșitul perioadei)

Perioada	Total active/pasive	Active			Pasive		
		credite acordate	depozite plasate	alte active	capital și rezerve	împrumuturi primite	alte pasive
2008 mar.	<b>34 249,4</b>	28 376,2	1 846,7	4 026,5	3 288,9	28 192,4	2 768,1
iun.	<b>37 246,8</b>	30 772,8	1 963,4	4 510,6	3 746,9	30 093,8	3 406,1
sep.	<b>40 834,7</b>	34 085,6	2 207,1	4 542,0	4 001,2	33 533,7	3 299,7
dec.	<b>44 503,1</b>	36 753,5	3 378,9	4 370,7	4 485,1	36 869,8	3 148,2
2009 mar.	<b>44 112,4</b>	35 566,0	3 929,9	4 616,5	4 938,8	36 070,8	3 102,7
iun.	<b>42 757,8</b>	33 567,6	4 100,3	5 089,9	5 424,7	34 405,3	2 927,9
sep.	<b>41 357,8</b>	31 749,0	4 329,5	5 279,3	5 772,2	32 755,8	2 829,9
dec.	<b>40 613,0</b>	30 293,5	4 875,4	5 444,1	6 215,9	31 625,8	2 771,4
2010 mar.	<b>37 331,6</b>	27 976,6	3 810,6	5 544,4	6 569,8	28 055,9	2 705,8
iun.	<b>38 320,4</b>	28 001,8	3 812,3	6 506,4	6 726,4	28 923,5	2 670,5

Notă: Datele sunt raportate conform prevederilor Normei BNR nr. 12/2007 privind raportarea statistică a activelor și pasivelor bilanțiere ale instituțiilor financiare nebankare. Datele sunt provizorii, urmând a fi definitive la șase luni de la data raportării.

### 9.2. Structura bilanțieră la 30 iunie 2010 pe tipuri de instituții financiare nebankare înscrise în Registrul general

(milioane lei; sfârșitul perioadei)

Secțiunea din Registrul general	Total	Active			Pasive		
		credite acordate	depozite plasate	alte active	capital și rezerve	împrumuturi primite	alte pasive
<b>Total Registrul general, din care:</b>	<b>38 320,4</b>	28 001,8	3 812,3	6 506,4	6 726,4	28 923,5	2 670,5
Credite de consum	<b>521,8</b>	c	55,2	c	99,9	c	c
Credite ipotecare și/sau imobiliare	<b>c</b>	c	c	c	c	c	c
Microcreditare	<b>36,3</b>	31,2	2,8	2,3	14,4	19,5	2,4
Finanțarea tranzacțiilor comerciale	<b>c</b>	c	c	c	c	c	c
Factoring	<b>c</b>	c	c	c	c	c	c
Scotare	–	–	–	–	–	–	–
Forfetare	–	–	–	–	–	–	–
Leasing financiar	<b>8 494,8</b>	6 620,1	403,9	1 470,8	1 503,0	6 498,0	493,8
Emitere de garanții și asumare de angajamente, inclusiv garantarea creditului	<b>1 372,5</b>	4,9	347,6	1 020,1	167,0	1 189,2	16,3
Alte forme de finanțare de natura creditului	–	–	–	–	–	–	–
Activități multiple de creditare	<b>27 779,0</b>	20 948,6	3 000,4	3 830,0	4 889,7	20 814,9	2 074,4

Notă: Datele sunt raportate conform prevederilor Normei BNR nr. 12/2007 privind raportarea statistică a activelor și pasivelor bilanțiere ale instituțiilor financiare nebankare. Datele sunt provizorii, urmând a fi definitive la șase luni de la data raportării.

### 9.3. Credite acordate gospodăriilor populației

(milioane lei; sfârșitul perioadei)

Perioada	Credite				Credite pentru consum			
	Total	în lei	în euro	în alte monede	Total	în lei	în euro	în alte monede
2008 mar.	<b>6 444,5</b>	3 280,8	2 688,6	475,1	<b>4 988,0</b>	3 205,8	1 773,0	9,2
iun.	<b>7 214,2</b>	3 609,2	3 030,5	574,5	<b>5 523,3</b>	3 523,2	1 969,9	30,1
sep.	<b>8 037,7</b>	4 031,3	3 324,1	682,3	<b>6 096,8</b>	3 935,9	2 096,8	64,0
dec.	<b>8 315,4</b>	4 057,6	3 484,8	773,1	<b>6 082,0</b>	3 957,2	2 051,7	73,1
2009 mar.	<b>6 857,7</b>	3 965,0	2 738,1	154,6	<b>6 003,2</b>	3 867,5	2 064,1	71,5
iun.	<b>6 611,7</b>	3 791,6	2 676,7	143,3	<b>5 808,3</b>	3 697,5	2 043,4	67,4
sep.	<b>6 334,9</b>	3 620,6	2 578,3	136,0	<b>5 558,2</b>	3 527,3	1 966,7	64,3
dec.	<b>6 135,7</b>	3 497,7	2 497,5	140,5	<b>5 363,6</b>	3 404,7	1 894,2	64,7
2010 mar.	<b>5 909,3</b>	3 451,4	2 312,1	145,8	<b>5 173,8</b>	3 354,7	1 752,9	66,3
iun.	<b>5 794,5</b>	3 269,4	2 352,2	172,8	<b>5 032,5</b>	3 171,2	1 785,6	75,7

Notă: Datele sunt raportate conform prevederilor Normei BNR nr. 12/2007 privind raportarea statistică a activelor și pasivelor bilanțiere ale instituțiilor financiare nebankare. Datele sunt provizorii, urmând a fi definitive la șase luni de la data raportării.

**9.3. Credite acordate gospodăriilor populației**

(milioane lei; sfârșitul perioadei)

(continuare)

Perioada	Credite pentru locuințe				Credite pentru alte scopuri			
	Total	în lei	în euro	în alte monede	Total	în lei	în euro	în alte monede
2008 mar.	<b>1 186,3</b>	27,5	706,9	451,8	<b>270,3</b>	47,5	208,7	14,1
iun.	<b>1 388,4</b>	31,6	825,4	531,4	<b>302,6</b>	54,4	235,2	13,0
sep.	<b>1 531,5</b>	37,9	917,4	576,2	<b>409,5</b>	57,5	309,9	42,1
dec.	<b>1 708,1</b>	37,1	1 018,2	652,8	<b>525,4</b>	63,2	414,9	47,2
2009 mar.	<b>444,6</b>	36,0	333,5	75,1	<b>410,0</b>	61,6	340,4	8,0
iun.	<b>429,7</b>	34,0	326,5	69,2	<b>373,6</b>	60,1	306,8	6,8
sep.	<b>418,4</b>	32,5	320,3	65,6	<b>358,3</b>	60,8	291,4	6,2
dec.	<b>419,3</b>	30,6	319,0	69,8	<b>352,7</b>	62,4	284,3	6,0
2010 mar.	<b>407,6</b>	28,7	305,2	73,8	<b>327,9</b>	68,0	254,1	5,7
iun.	<b>444,9</b>	26,9	327,4	90,6	<b>317,0</b>	71,3	239,3	6,5

Notă: Datele sunt raportate conform prevederilor Normei BNR nr. 12/2007 privind raportarea statistică a activelor și pasivelor bilanțiere ale instituțiilor financiare nebancale. Datele sunt provizorii, urmând a fi definitive la șase luni de la data raportării.

**9.4. Credite acordate societăților nefinanciare, altor sectoare instituționale\* și nerezidenților**

(milioane lei; sfârșitul perioadei)

Perioada	Total	Credite acordate societăților nefinanciare							
		în lei				în euro			
		Total	cu scadența până la 1 an inclusiv	cu scadența mai mare de 1 an și până la 5 ani inclusiv	cu scadența mai mare de 5 ani	Total	cu scadența până la 1 an inclusiv	cu scadența mai mare de 1 an și până la 5 ani inclusiv	cu scadența mai mare de 5 ani
2008 mar.	<b>21 420,6</b>	981,5	330,4	570,3	80,8	20 305,6	214,6	17 320,8	2 770,3
iun.	<b>23 074,5</b>	1 159,5	420,1	641,6	97,8	21 772,3	1 295,3	18 281,1	2 195,8
sep.	<b>25 449,6</b>	1 317,8	565,3	644,5	108,1	23 942,1	1 356,1	19 802,8	2 783,2
dec.	<b>27 796,1</b>	1 350,8	587,1	654,0	109,6	26 206,5	1 107,8	21 443,0	3 655,7
2009 mar.	<b>28 128,9</b>	1 489,2	658,4	727,3	103,5	26 404,7	1 031,7	21 345,0	4 027,9
iun.	<b>26 415,7</b>	1 540,6	631,8	802,8	105,9	24 626,6	973,0	19 505,9	4 147,7
sep.	<b>24 896,2</b>	1 571,7	640,1	810,9	120,7	23 060,4	917,6	18 005,7	4 137,1
dec.	<b>23 646,4</b>	1 581,2	642,6	812,7	126,0	21 784,4	854,1	16 062,9	4 867,4
2010 mar.	<b>21 449,8</b>	1 740,4	670,2	919,4	150,8	19 424,5	781,6	14 040,5	4 602,4
iun.	<b>21 565,2</b>	1 737,5	707,3	856,3	173,9	19 519,7	807,6	14 074,5	4 637,7

Perioada	Credite acordate societăților nefinanciare (continuare)				Credite acordate altor sectoare instituționale				Credite acordate nerezidenților
	Total	în alte monede			Total	în lei	în euro	în alte monede	
		cu scadența până la 1 an inclusiv	cu scadența mai mare de 1 an și până la 5 ani inclusiv	cu scadența mai mare de 5 ani					
2008 mar.	133,5	4,7	87,6	41,2	<b>469,9</b>	44,4	416,6	8,8	<b>41,2</b>
iun.	142,7	1,7	94,7	46,2	<b>453,1</b>	36,8	408,7	7,6	<b>31,0</b>
sep.	189,6	2,1	129,8	57,7	<b>567,0</b>	50,5	508,9	7,6	<b>31,3</b>
dec.	238,8	6,0	128,4	104,4	<b>587,3</b>	62,4	517,4	7,5	<b>54,7</b>
2009 mar.	235,1	3,3	121,4	110,3	<b>577,2</b>	61,4	508,4	7,4	<b>2,2</b>
iun.	248,5	2,9	120,2	125,4	<b>538,3</b>	63,9	468,4	5,9	<b>2,0</b>
sep.	264,1	5,3	105,5	153,3	<b>515,9</b>	74,5	436,7	4,7	<b>2,0</b>
dec.	280,8	3,9	120,8	156,0	<b>509,6</b>	74,8	431,1	3,8	<b>1,7</b>
2010 mar.	285,0	3,0	132,3	149,8	<b>611,9</b>	127,7	481,3	2,9	<b>5,6</b>
iun.	308,0	5,9	137,3	164,8	<b>600,7</b>	106,8	491,2	2,7	<b>41,4</b>

\*) Cu excepția sectorului gospodăriile populației.

Notă: Datele sunt raportate conform prevederilor Normei BNR nr. 12/2007 privind raportarea statistică a activelor și pasivelor bilanțiere ale instituțiilor financiare nebancale. Datele sunt provizorii, urmând a fi definitive la șase luni de la data raportării.

**10. RATELE MEDII ALE DOBÂNZII PRACTICATE DE INSTITUȚIILE DE CREDIT****10.1. Depozite la termen în lei****10.1.1. Depozite existente în sold**

(% p.a.)

Perioada	Depozite la termen ale gospodăriilor populației					Depozite la termen ale societăților nefinanciare				
	Total	Durata inițială				Total	Durata inițială			
		până la 1 lună inclusiv	peste 1 lună și până la 3 luni inclusiv	peste 3 luni și până la 6 luni inclusiv	peste 6 luni și până la 12 luni inclusiv		până la 1 lună inclusiv	peste 1 lună și până la 3 luni inclusiv	peste 3 luni și până la 6 luni inclusiv	
2005	6,35	5,64	5,57	6,92	8,35	5,27	4,45	5,41	6,29	
2006	7,25	7,08	7,19	7,49	7,46	7,03	6,16	7,73	7,93	
2007	6,79	6,30	6,99	7,12	7,16	6,76	6,57	7,36	7,35	
2008	12,12	11,68	12,93	12,51	9,39	14,81	14,89	17,55	13,51	
2009	9,56	9,17	9,35	10,54	10,37	9,07	8,88	9,88	10,20	
2009 oct.	9,86	9,12	9,61	11,43	10,61	9,06	8,69	9,78	10,33	
nov.	9,70	9,13	9,39	10,99	10,49	9,01	8,67	9,85	10,16	
dec.	9,56	9,17	9,35	10,54	10,37	9,07	8,88	9,88	10,20	
2010 ian.	9,39	9,03	9,30	10,31	10,06	8,43	7,95	9,42	9,94	
feb.	8,96	8,43	8,94	9,95	9,77	7,61	7,01	8,83	9,31	
mar.	8,49	7,95	8,45	9,53	9,48	6,83	6,00	7,85	8,37	
apr.	7,88	7,14	7,82	8,99	9,24	6,21	5,51	7,07	7,79	
mai	7,48	6,63	7,45	8,56	8,83	6,09	5,61	6,71	7,43	
iun.	7,25	6,45	7,22	8,21	8,37	6,08	5,78	6,66	7,26	
iul.	7,15	6,40	7,18	7,98	7,98	6,04	5,63	6,78	7,12	
aug.	7,14	6,46	7,21	7,85	7,83	5,90	5,59	6,68	6,95	
sep.	7,14	6,47	7,24	7,83	7,70	5,75	5,36	6,64	6,86	
oct.	7,15	6,42	7,25	7,85	7,64	5,54	4,96	6,55	6,71	

**10.1.2. Depozite noi**

(% p.a.)

Perioada	Depozite noi la termen ale gospodăriilor populației					Depozite noi la termen ale societăților nefinanciare				
	Total	Durata inițială				Total	Durata inițială			
		până la 1 lună inclusiv	peste 1 lună și până la 3 luni inclusiv	peste 3 luni și până la 6 luni inclusiv	peste 6 luni și până la 12 luni inclusiv		până la 1 lună inclusiv	peste 1 lună și până la 3 luni inclusiv	peste 3 luni și până la 6 luni inclusiv	
2005	5,50	5,47	5,49	6,53	6,01	4,36	3,99	5,66	5,84	
2006	7,02	6,91	7,31	7,63	7,45	6,12	5,64	7,53	7,51	
2007	6,94	6,50	7,19	7,56	7,06	7,27	7,19	7,48	7,74	
2008	15,27	14,77	16,03	14,58	13,04	16,01	15,50	18,08	15,17	
2009	9,91	9,71	9,94	10,48	11,22	9,57	9,37	10,12	9,89	
2009 oct.	9,91	9,70	9,91	10,74	9,77	9,39	9,22	9,87	9,89	
nov.	9,86	9,71	9,91	10,45	9,58	9,38	9,09	10,06	10,74	
dec.	9,91	9,71	9,94	10,48	11,22	9,57	9,37	10,12	9,89	
2010 ian.	9,66	9,47	9,70	10,27	9,30	8,52	8,15	9,32	9,28	
feb.	8,93	8,81	8,90	9,46	8,70	7,45	7,11	8,39	8,40	
mar.	8,39	8,27	8,42	8,81	8,13	6,40	5,79	7,37	7,82	
apr.	7,82	7,41	7,77	8,19	9,45	5,70	5,31	6,52	7,07	
mai	7,25	6,92	7,53	7,70	7,38	5,98	5,74	6,56	6,41	
iun.	7,25	6,83	7,61	7,87	7,13	6,13	5,96	6,71	6,74	
iul.	7,52	7,15	7,67	8,24	7,79	6,06	5,68	6,92	6,77	
aug.	7,46	6,99	7,57	8,41	7,47	5,84	5,57	6,57	6,96	
sep.	7,51	6,98	7,60	8,42	7,42	5,73	5,38	6,65	6,80	
oct.	7,39	6,86	7,55	8,01	7,28	5,40	4,91	6,47	6,60	

Notă: Începând cu luna iunie 2010 ratele medii ale dobânzii se determină conform Normei BNR nr. 11/2009 care a înlocuit Norma BNR nr. 14/2006.

Datele anuale sunt aferente lunii decembrie.

**10.2. Depozite la termen în euro****10.2.1. Depozite existente în sold**

(% p.a.)

Perioada	Depozite la termen ale gospodăriilor populației					Depozite la termen ale societăților nefinanciare			
	Total	Durata inițială				Total	Durata inițială		
		până la 1 lună inclusiv	peste 1 lună și până la 3 luni inclusiv	peste 3 luni și până la 6 luni inclusiv	peste 6 luni și până la 12 luni inclusiv		până la 1 lună inclusiv	peste 1 lună și până la 3 luni inclusiv	peste 3 luni și până la 6 luni inclusiv
2005	2,92	2,42	2,84	3,40	3,45	2,92	2,33	2,58	2,97
2006	3,16	2,92	3,11	3,38	3,51	3,31	2,89	2,94	3,24
2007	3,67	3,25	3,59	4,31	4,13	3,54	3,72	3,77	3,80
2008	5,36	5,09	5,74	5,31	4,63	6,12	5,87	7,25	6,94
2009	3,51	3,11	3,32	3,93	4,27	2,90	2,39	3,30	3,22
2009 oct.	3,89	3,27	3,65	4,63	4,69	3,34	2,58	3,98	3,56
nov.	3,67	3,10	3,44	4,35	4,46	3,11	2,49	3,56	3,49
dec.	3,51	3,11	3,32	3,93	4,27	2,90	2,39	3,30	3,22
2010 ian.	3,37	2,97	3,24	3,71	4,09	2,91	2,53	3,24	3,14
feb.	3,25	2,81	3,14	3,57	3,94	2,58	2,18	3,23	3,04
mar.	3,14	2,70	3,01	3,45	3,82	2,67	2,20	2,94	3,29
apr.	3,03	2,56	2,90	3,35	3,70	2,52	1,97	2,85	3,22
mai	2,98	2,52	2,87	3,26	3,60	2,46	1,82	2,80	3,24
iun.	2,95	2,55	2,85	3,18	3,50	2,43	1,96	2,71	3,16
iul.	2,94	2,50	2,85	3,23	3,42	2,33	1,78	2,68	3,03
aug.	3,02	2,63	2,93	3,33	3,32	2,44	2,00	2,85	3,05
sep.	3,04	2,62	2,97	3,37	3,25	2,53	2,06	2,98	3,21
oct.	3,07	2,60	2,99	3,42	3,24	2,59	2,03	2,90	3,41

**10.2.2. Depozite noi**

(% p.a.)

Perioada	Depozite noi la termen ale gospodăriilor populației					Depozite noi la termen ale societăților nefinanciare			
	Total	Durata inițială				Total	Durata inițială		
		până la 1 lună inclusiv	peste 1 lună și până la 3 luni inclusiv	peste 3 luni și până la 6 luni inclusiv	peste 6 luni și până la 12 luni inclusiv		până la 1 lună inclusiv	peste 1 lună și până la 3 luni inclusiv	peste 3 luni și până la 6 luni inclusiv
2005	2,54	2,33	2,79	3,42	2,68	2,30	2,22	2,67	3,35
2006	2,93	2,86	3,03	3,41	2,93	2,96	2,91	3,02	4,37
2007	3,66	3,38	3,70	4,57	4,69	3,90	3,97	3,86	3,70
2008	6,36	5,94	6,66	6,74	5,75	6,32	5,98	7,34	6,07
2009	3,35	3,19	3,38	3,78	3,50	2,48	2,32	2,63	3,00
2009 oct.	3,49	3,28	3,46	4,05	3,74	2,93	2,52	3,53	3,37
nov.	3,34	3,12	3,36	3,87	3,63	2,81	2,48	3,42	3,17
dec.	3,35	3,19	3,38	3,78	3,50	2,48	2,32	2,63	3,00
2010 ian.	3,22	2,97	3,29	3,56	3,45	2,79	2,61	3,01	3,42
feb.	3,05	2,81	3,09	3,45	3,29	2,35	2,17	2,87	3,02
mar.	2,98	2,83	2,97	3,32	3,23	2,59	2,17	2,59	3,73
apr.	2,87	2,72	2,86	3,13	3,20	2,25	1,92	2,89	2,56
mai	2,88	2,67	3,00	3,09	3,18	1,96	1,73	2,53	2,89
iun.	2,94	2,69	3,02	3,51	3,20	2,18	1,87	2,49	2,53
iul.	3,07	2,83	3,03	3,62	3,35	1,97	1,71	2,80	2,61
aug.	3,13	2,82	3,12	3,65	3,21	2,23	1,97	2,94	2,39
sep.	3,14	2,89	3,09	3,59	3,22	2,51	1,98	2,89	3,82
oct.	3,17	2,88	3,16	3,65	3,12	2,39	1,98	2,73	3,74

Notă: Începând cu luna iunie 2010 ratele medii ale dobânzii se determină conform Normei BNR nr. 11/2009 care a înlocuit Norma BNR nr. 14/2006.

Datele anuale sunt aferente lunii decembrie.

**10.3. Depozite în lei pe tipuri de depozite****10.3.1. Depozite existente în sold**

(% p.a.)

Perioada	Depozite ale gospodăriilor populației							Depozite ale societăților nefinanciare				Împrumuturi din operațiuni repo
	overnight	la termen			rambursabile după notificare			overnight	la termen			
		total	cu durata inițială până la 2 ani inclusiv	cu durata inițială peste 2 ani	total	la cel mult 3 luni inclusiv	la mai mult de 3 luni		total	cu durata inițială până la 2 ani inclusiv	cu durata inițială peste 2 ani	
2007	4,19	6,79	6,75	7,20	x	x	x	2,00	6,76	6,82	3,28	6,72
2008	7,52	12,12	11,97	13,60	x	x	x	5,21	14,81	15,11	4,76	11,33
2009	4,34	9,56	9,63	8,64	x	x	x	3,10	9,07	9,24	3,98	x
2009 oct.	4,49	9,86	9,92	9,12	x	x	x	3,46	9,06	9,23	4,12	x
nov.	4,31	9,70	9,75	9,05	x	x	x	3,00	9,01	9,18	4,11	x
dec.	4,34	9,56	9,63	8,64	x	x	x	3,10	9,07	9,24	3,98	x
2010 ian.	4,05	9,39	9,49	7,98	x	x	x	2,60	8,43	8,59	3,98	x
feb.	3,73	8,96	9,07	7,31	x	x	x	2,26	7,61	7,75	3,72	x
mar.	3,60	8,49	8,62	6,41	x	x	x	1,72	6,83	6,94	3,53	x
apr.	3,02	7,88	8,01	5,75	x	x	x	1,88	6,21	6,31	3,36	x
mai	2,91	7,48	7,59	5,65	x	x	x	1,95	6,09	6,18	3,31	x
iun.	2,46	7,25	7,32	6,02	x	x	x	2,04	6,08	6,17	3,11	x
iul.	2,24	7,15	7,20	6,44	x	x	x	1,74	6,04	6,14	3,16	c
aug.	2,21	7,14	7,19	6,41	x	x	x	1,94	5,90	6,00	3,10	c
sep.	2,26	7,14	7,19	6,39	x	x	x	1,55	5,75	5,85	3,14	c
oct.	2,26	7,15	7,20	6,37	x	x	x	1,31	5,54	5,63	2,95	c

**10.3.2. Depozite noi la termen**

(% p.a.)

Perioada	Depozite noi ale gospodăriilor populației			Depozite noi ale societăților nefinanciare			Împrumuturi noi din operațiuni repo
	cu durata inițială până la 1 an inclusiv	cu durata inițială peste 1 an și până la 2 ani inclusiv	cu durata inițială peste 2 ani	cu durata inițială până la 1 an inclusiv	cu durata inițială peste 1 an și până la 2 ani inclusiv	cu durata inițială peste 2 ani	
2007	6,92	6,69	7,70	7,29	5,66	1,68	7,58
2008	15,29	11,89	14,93	16,03	7,70	10,21	12,99
2009	9,95	8,09	6,68	9,59	5,76	4,24	x
2009 oct.	9,92	9,95	9,17	9,40	7,13	4,25	x
nov.	9,87	9,30	8,18	9,39	6,58	5,75	x
dec.	9,95	8,09	6,68	9,59	5,76	4,24	x
2010 ian.	9,67	9,03	7,31	8,52	4,39	5,77	x
feb.	8,94	8,31	7,41	7,45	5,47	3,93	x
mar.	8,39	8,25	6,36	6,40	3,59	3,77	x
apr.	7,82	7,55	5,69	5,71	4,09	3,43	x
mai	7,26	7,29	5,32	5,99	3,43	3,36	x
iun.	7,26	7,23	6,06	6,15	1,97	3,03	x
iul.	7,53	7,22	6,33	6,07	4,41	4,17	c
aug.	7,47	6,58	7,13	5,85	3,08	3,41	c
sep.	7,51	6,00	6,67	5,74	3,30	3,99	c
oct.	7,39	7,49	6,62	5,40	4,73	3,07	c

Notă: Începând cu luna iunie 2010 ratele medii ale dobânzii se determină conform Normei BNR nr. 11/2009 care a înlocuit Norma BNR nr.14/2006.

Datele anuale sunt aferente lunii decembrie.



## 10.4. Depozite în euro pe tipuri de depozite

## 10.4.1. Depozite existente în sold

(% p.a.)

Perioada	Depozite ale gospodăriilor populației							Depozite ale societăților nefinanciare				Împrumuturi din operațiuni repo
	overnight	total	la termen		rambursabile după notificare			overnight	total	la termen		
			cu durata inițială până la 2 ani inclusiv	cu durata inițială peste 2 ani	total	la cel mult 3 luni inclusiv	la mai mult de 3 luni			cu durata inițială până la 2 ani inclusiv	cu durata inițială peste 2 ani	
2007	1,85	3,67	3,68	3,36	x	x	x	0,96	3,54	3,65	1,60	x
2008	3,75	5,36	5,36	3,66	x	x	x	1,39	6,12	6,38	1,23	x
2009	1,70	3,51	3,50	3,54	x	x	x	0,56	2,90	2,98	0,97	x
2009 oct.	1,79	3,89	3,89	3,85	x	x	x	0,58	3,34	3,43	1,10	x
nov.	1,78	3,67	3,67	3,58	x	x	x	0,59	3,11	3,20	0,90	x
dec.	1,70	3,51	3,50	3,54	x	x	x	0,56	2,90	2,98	0,97	x
2010 ian.	1,64	3,37	3,38	3,24	x	x	x	0,58	2,91	2,98	0,88	x
feb.	1,58	3,25	3,25	3,24	x	x	x	0,58	2,58	2,66	0,76	x
mar.	1,52	3,14	3,14	3,10	x	x	x	0,53	2,67	2,76	0,76	x
apr.	1,32	3,03	3,03	3,06	x	x	x	0,50	2,52	2,59	0,77	c
mai	1,26	2,98	2,98	3,05	x	x	x	0,47	2,46	2,54	0,75	c
iun.	1,26	2,95	2,94	3,13	x	x	x	0,45	2,43	2,50	0,88	c
iul.	1,21	2,94	2,94	3,24	x	x	x	0,44	2,33	2,38	0,90	c
aug.	1,20	3,02	3,01	3,11	x	x	x	0,47	2,44	2,51	0,76	c
sep.	1,19	3,04	3,03	3,12	x	x	x	0,47	2,53	2,60	0,73	c
oct.	1,19	3,07	3,06	3,23	x	x	x	0,47	2,59	2,66	0,76	c

## 10.4.2. Depozite noi la termen

(% p.a.)

Perioada	Depozite noi ale gospodăriilor populației			Depozite noi ale societăților nefinanciare			Împrumuturi noi din operațiuni repo
	cu durata inițială până la 1 an inclusiv	cu durata inițială peste 1 an și până la 2 ani inclusiv	cu durata inițială peste 2 ani	cu durata inițială până la 1 an inclusiv	cu durata inițială peste 1 an și până la 2 ani inclusiv	cu durata inițială peste 2 ani	
2007	3,67	2,65	3,39	3,92	2,87	2,73	x
2008	6,36	3,99	4,90	6,36	1,41	2,93	x
2009	3,35	3,69	3,25	2,50	0,92	1,50	x
2009 oct.	3,48	3,65	3,75	2,93	2,31	1,20	x
nov.	3,34	3,31	3,36	2,82	1,09	1,12	x
dec.	3,35	3,69	3,25	2,50	0,92	1,50	x
2010 ian.	3,21	3,93	3,26	2,79	2,49	2,31	x
feb.	3,04	3,45	3,18	2,37	2,15	0,13	x
mar.	2,98	3,56	2,80	2,60	1,08	1,35	x
apr.	2,86	3,48	2,94	2,27	0,62	1,04	c
mai	2,88	3,13	2,82	1,97	1,21	0,65	x
iun.	2,94	3,47	3,02	2,18	1,28	3,11	c
iul.	3,06	3,42	2,92	1,97	1,98	1,67	x
aug.	3,13	3,35	2,76	2,24	1,51	0,23	x
sep.	3,14	3,98	2,89	2,51	0,92	0,72	c
oct.	3,17	3,29	2,83	2,39	2,06	0,92	c

Notă: Începând cu luna iunie 2010 ratele medii ale dobânzii se determină conform Normei BNR nr. 11/2009 care a înlocuit Norma BNR nr.14/2006.

Datele anuale sunt aferente lunii decembrie.

**10.5. Credite în lei****10.5.1. Credite existente în sold**

(% p.a.)

Perioada	Credite acordate gospodăriilor populației				Credite acordate societăților nefinanciare			
	Total	cu durata inițială			Total	cu durata inițială		
		până la 1 an inclusiv	peste 1 an și până la 5 ani inclusiv	peste 5 ani		până la 1 an inclusiv	peste 1 an și până la 5 ani inclusiv	peste 5 ani
2005	19,62	20,10	21,05	16,05	14,86	14,66	15,63	13,94
2006	15,32	19,33	17,02	13,65	13,34	12,94	13,93	13,04
2007	14,23	21,42	15,44	12,59	11,84	11,95	12,12	11,13
2008	16,59	22,41	17,82	15,22	18,34	18,96	18,23	17,07
2009	17,11	20,97	18,61	15,85	16,06	16,24	16,24	15,37
2009 oct.	17,14	21,23	18,51	15,90	16,05	16,22	16,29	15,34
nov.	17,11	21,08	18,53	15,87	16,03	16,12	16,39	15,38
dec.	17,11	20,97	18,61	15,85	16,06	16,24	16,24	15,37
2010 ian.	17,06	20,80	18,66	15,80	15,57	15,51	16,05	15,13
feb.	16,93	20,86	18,57	15,65	14,33	13,98	14,94	14,53
mar.	16,70	20,49	18,21	15,46	13,33	12,82	13,98	13,92
apr.	16,24	19,76	17,37	15,18	12,23	11,62	12,95	12,98
mai	16,03	19,53	17,00	15,01	12,48	12,08	13,06	12,86
iun.	15,51	17,62	16,21	14,83	12,31	12,12	12,46	12,66
iul.	15,65	17,75	16,35	14,96	12,16	11,95	12,39	12,45
aug.	15,48	17,75	16,18	14,75	11,71	11,34	12,14	12,18
sep.	15,26	16,94	16,04	14,62	11,57	11,21	11,93	12,12
oct.	15,09	16,68	15,88	14,45	11,29	10,81	11,68	12,15

**10.5.2. Credite noi**

(% p.a.)

Perioada	Credite noi acordate gospodăriilor populației				Credite noi acordate societăților nefinanciare			
	Total	cu durata inițială			Total	cu durata inițială		
		până la 1 an inclusiv	peste 1 an și până la 5 ani inclusiv	peste 5 ani		până la 1 an inclusiv	peste 1 an și până la 5 ani inclusiv	peste 5 ani
2005	13,73	19,54	15,13	11,89	13,69	13,48	14,63	13,87
2006	13,86	17,25	16,03	12,51	12,10	11,86	13,03	12,96
2007	11,94	10,65	14,08	11,35	11,62	11,60	11,81	11,55
2008	17,64	18,37	20,38	15,38	19,51	19,73	18,43	18,58
2009	16,58	14,16	19,14	14,92	15,40	15,35	16,48	14,50
2009 oct.	17,45	17,80	18,71	16,19	16,19	16,19	16,94	15,42
nov.	17,18	15,07	19,20	15,42	15,76	15,64	16,47	16,07
dec.	16,58	14,16	19,14	14,92	15,40	15,35	16,48	14,50
2010 ian.	16,63	14,29	19,03	14,78	13,82	13,97	13,02	15,11
feb.	15,99	16,65	17,84	13,97	13,23	13,14	14,57	13,08
mar.	14,50	12,78	15,58	13,44	12,12	12,01	12,72	13,18
apr.	11,90	11,00	11,48	12,83	10,93	10,81	12,41	10,80
mai	11,80	15,33	11,47	12,22	11,66	11,58	12,29	12,97
iun.	11,66	14,43	11,31	11,79	11,17	11,04	11,96	11,24
iul.	12,11	11,97	12,50	11,87	12,03	11,95	12,84	12,71
aug.	12,41	15,52	12,77	12,07	10,92	10,67	11,94	12,14
sep.	12,72	14,78	12,68	12,65	10,51	10,14	13,49	11,43
oct.	12,21	13,99	12,74	11,80	9,86	9,47	11,81	11,97

Notă: Începând cu luna iunie 2010 ratele medii ale dobânzii se determină conform Normei BNR nr. 11/2009 care a înlocuit Norma BNR nr.14/2006.

Datele anuale sunt aferente lunii decembrie.

**10.6. Credite în euro****10.6.1. Credite existente în sold**

(% p.a.)

Perioada	Credite acordate gospodăriilor populației				Credite acordate societăților nefinanciare			
	Total	cu durata inițială			Total	cu durata inițială		
		până la 1 an inclusiv	peste 1 an și până la 5 ani inclusiv	peste 5 ani		până la 1 an inclusiv	peste 1 an și până la 5 ani inclusiv	peste 5 ani
2005	10,23	8,22	11,20	9,88	7,08	6,86	7,37	6,95
2006	9,51	9,48	10,50	9,34	7,45	6,61	7,53	8,22
2007	8,70	8,07	9,99	8,61	7,95	7,31	8,15	8,34
2008	8,65	7,22	8,51	8,69	7,63	6,71	7,94	8,24
2009	7,65	7,70	6,45	7,71	5,97	5,70	6,15	6,06
2009 oct.	7,82	7,78	6,60	7,89	5,94	5,58	6,16	6,08
nov.	7,71	7,76	6,58	7,78	5,93	5,65	6,11	6,03
dec.	7,65	7,70	6,45	7,71	5,97	5,70	6,15	6,06
2010 ian.	7,59	7,76	6,39	7,65	5,87	5,64	6,03	5,93
feb.	7,52	7,31	6,32	7,59	5,80	5,59	5,94	5,87
mar.	7,46	7,41	6,27	7,52	5,79	5,60	6,05	5,77
apr.	7,40	7,16	6,32	7,47	5,75	5,48	5,99	5,79
mai	7,32	7,14	6,12	7,39	5,77	5,55	6,04	5,75
iun.	7,27	7,23	6,12	7,33	5,65	5,31	5,91	5,72
iul.	7,21	7,09	6,11	7,26	5,68	5,33	5,90	5,78
aug.	7,19	6,95	6,16	7,24	5,70	5,43	5,83	5,82
sep.	7,16	6,59	6,34	7,20	5,66	5,33	5,78	5,82
oct.	7,10	6,58	6,37	7,14	5,70	5,35	5,80	5,88

**10.6.2. Credite noi**

(% p.a.)

Perioada	Credite noi acordate gospodăriilor populației				Credite noi acordate societăților nefinanciare			
	Total	cu durata inițială			Total	cu durata inițială		
		până la 1 an inclusiv	peste 1 an și până la 5 ani inclusiv	peste 5 ani		până la 1 an inclusiv	peste 1 an și până la 5 ani inclusiv	peste 5 ani
2005	8,98	10,61	10,48	8,74	6,09	5,75	6,51	7,96
2006	8,58	10,12	9,32	8,42	6,84	6,32	7,22	8,16
2007	7,58	6,30	8,04	7,65	7,57	7,36	7,70	7,68
2008	8,05	8,10	9,08	7,86	7,63	7,57	6,76	9,35
2009	6,06	7,36	7,73	5,88	5,92	5,42	6,91	6,04
2009 oct.	5,90	6,48	8,51	5,79	5,80	5,65	5,91	6,35
nov.	6,10	6,22	7,94	6,00	6,07	6,03	5,93	6,27
dec.	6,06	7,36	7,73	5,88	5,92	5,42	6,91	6,04
2010 ian.	5,76	5,54	9,90	5,66	5,69	5,46	6,00	6,05
feb.	5,67	5,40	9,41	5,58	6,11	6,18	5,60	6,28
mar.	5,72	5,60	6,88	5,64	5,97	5,86	5,63	6,70
apr.	5,95	5,84	7,56	5,85	5,67	5,55	6,09	5,54
mai	5,89	6,04	6,89	5,77	5,48	5,51	5,70	5,28
iun.	5,80	5,63	9,70	5,65	5,21	5,40	4,90	4,99
iul.	7,31	4,99	6,81	7,38	5,92	5,78	6,26	5,90
aug.	7,21	4,83	7,32	7,24	5,57	5,51	5,46	5,92
sep.	6,49	4,49	6,25	6,67	5,51	5,32	5,71	5,72
oct.	5,89	4,74	6,32	5,93	5,53	5,48	5,58	5,62

Notă: Începând cu luna iunie 2010 ratele medii ale dobânzii se determină conform Normei BNR nr. 11/2009

care a înlocuit Norma BNR nr.14/2006.

Datele anuale sunt aferente lunii decembrie.

## 10.7. Credite în lei pe tipuri de credite

## 10.7.1. Credite existente în sold

(% p.a.)

Perioada	Credite acordate gospodăriilor populației												
	credite acordate pe des-coperit de cont	credite pentru locuințe				credite pentru consum				credite pentru alte scopuri			
		total	cu durata inițială			total	cu durata inițială			total	cu durata inițială		
			până la 1 an inclusiv	peste 1 an și până la 5 ani inclusiv	peste 5 ani		până la 1 an inclusiv	peste 1 an și până la 5 ani inclusiv	peste 5 ani		până la 1 an inclusiv	peste 1 an și până la 5 ani inclusiv	peste 5 ani
2007	21,71	9,97	9,61	14,16	9,76	14,47	21,56	15,34	12,89	12,73	15,61	18,50	8,77
2008	21,58	10,74	9,53	12,74	10,67	16,94	22,49	17,73	15,67	14,42	18,85	20,98	11,78
2009	21,43	11,40	15,75	12,39	11,36	17,42	21,17	18,54	16,24	16,50	14,82	21,74	14,41
2009 oct.	21,55	11,27	10,97	12,32	11,24	17,45	21,26	18,46	16,30	16,72	18,72	21,10	14,85
nov.	21,53	11,35	15,51	12,32	11,31	17,42	21,16	18,47	16,27	16,59	16,24	21,47	14,39
dec.	21,43	11,40	15,75	12,39	11,36	17,42	21,17	18,54	16,24	16,50	14,82	21,74	14,41
2010 ian.	21,37	11,44	14,74	12,41	11,40	17,37	21,07	18,59	16,19	16,17	14,38	21,62	14,11
feb.	21,21	11,42	15,15	13,07	11,37	17,24	20,95	18,50	16,05	15,92	16,59	21,19	13,27
mar.	20,71	11,38	16,18	13,18	11,32	17,00	20,62	18,13	15,85	15,70	15,06	21,27	13,05
apr.	20,15	11,26	15,66	13,18	11,21	16,51	19,87	17,26	15,56	15,43	14,34	21,06	12,71
mai	19,96	11,16	16,70	13,14	11,10	16,29	19,62	16,88	15,39	15,28	14,76	21,05	12,44
iun.	17,44	11,15	12,02	15,02	11,10	14,87	20,80	14,20	15,04	18,65	17,54	20,78	17,51
iul.	17,46	10,74	c	14,81	10,69	15,06	20,59	14,38	15,23	18,73	17,68	20,86	17,38
aug.	17,45	10,56	c	14,73	10,51	14,82	21,06	14,08	15,00	18,71	17,65	20,84	17,56
sep.	16,66	10,41	c	14,41	10,36	14,74	21,10	14,01	14,91	17,98	16,83	20,43	16,19
oct.	16,45	10,22	c	14,18	10,17	14,56	20,91	13,79	14,74	17,82	16,57	20,33	16,38

Perioada	Credite acordate societăților nefinanciare			
	credite acordate pe des-coperit de cont	cu durata inițială		
		până la 1 an inclusiv	peste 1 an și până la 5 ani inclusiv	peste 5 ani
2007	11,97	11,95	12,12	11,13
2008	18,33	18,96	18,23	17,07
2009	15,18	16,24	16,24	15,37
2009 oct.	15,46	16,22	16,29	15,34
nov.	15,29	16,12	16,39	15,38
dec.	15,18	16,24	16,24	15,37
2010 ian.	15,31	15,51	16,05	15,13
feb.	12,59	13,98	14,94	14,53
mar.	10,63	12,82	13,98	13,92
apr.	9,41	11,62	12,95	12,98
mai	10,36	12,08	13,06	12,86
iun.	11,23	12,12	12,46	12,66
iul.	11,01	11,95	12,39	12,45
aug.	10,51	11,34	12,14	12,18
sep.	10,30	11,21	11,93	12,12
oct.	9,51	10,81	11,68	12,15

Notă: Începând cu luna iunie 2010 ratele medii ale dobânzii se determină conform Normei BNR nr. 11/2009.

Datele anuale sunt aferente lunii decembrie.

## 10.7.2. Credite noi

(% p.a.)

Perioada	Credite noi acordate gospodăriilor populației											
	total	credite noi pentru locuințe					Dobânda anuală efectivă medie	total	credite noi pentru consum			Dobânda anuală efectivă medie
		cu durata inițială				peste 10 ani			cu durata inițială			
		până la 1 an inclusiv	peste 1 an și până la 5 ani inclusiv	peste 5 ani și până la 10 ani inclusiv	peste 10 ani				până la 1 an inclusiv	peste 1 an și până la 5 ani inclusiv	peste 5 ani	
2007	9,18	12,71	12,03	11,25	8,45	10,46	12,20	9,39	13,88	11,77	17,26	
2008	8,93	9,49	8,66	11,09	8,88	11,41	17,97	17,27	20,21	16,09	23,12	
2009	12,58	12,70	12,62	15,34	11,72	13,41	17,04	17,22	18,90	15,02	21,96	
2009 oct.	11,84	11,48	13,31	13,53	11,42	13,05	17,43	18,06	18,50	16,37	21,76	
nov.	12,46	12,27	13,38	14,21	11,75	13,60	17,18	17,46	18,70	15,49	21,98	
dec.	12,58	12,70	12,62	15,34	11,72	13,41	17,04	17,22	18,90	15,02	21,96	
2010 ian.	12,15	12,22	11,95	14,35	11,57	13,63	17,15	16,94	19,01	14,92	21,78	
feb.	11,45	c	9,13	12,39	11,29	12,56	15,92	17,34	17,58	14,09	20,97	
mar.	11,79	c	12,42	13,35	10,64	12,41	14,44	16,43	15,19	13,45	20,27	
apr.	10,26	c	14,59	13,23	8,74	11,94	11,83	14,62	11,23	12,89	17,46	
mai	10,37	c	11,01	11,15	9,86	11,75	11,70	15,09	11,27	12,34	17,20	
iun.	10,16	c	12,47	11,53	9,64	11,85	11,53	14,62	11,03	11,84	17,77	
iul.	10,44	c	15,20	10,95	10,03	11,49	12,08	16,84	12,19	11,90	18,77	
aug.	9,74	x	12,74	10,88	9,21	11,02	12,26	16,25	12,39	12,10	19,27	
sep.	9,96	c	10,61	10,01	9,80	11,19	12,59	16,52	12,28	12,69	19,24	
oct.	10,08	x	10,95	10,15	10,04	10,55	11,95	14,46	12,05	11,83	18,28	

Perioada	Credite noi acordate gospodăriilor populației (continuare)				Credite noi acordate societăților nefinanciare								
	total	credite noi pentru alte scopuri			total	cu valoarea până la 1 milion echivalent euro			total	cu valoarea peste 1 milion echivalent euro			
		cu durata inițială				cu durata inițială				cu durata inițială			
		până la 1 an inclusiv	peste 1 an și până la 5 ani inclusiv	peste 5 ani		până la 1 an inclusiv	peste 1 an și până la 5 ani inclusiv	peste 5 ani		până la 1 an inclusiv	peste 1 an și până la 5 ani inclusiv	peste 5 ani	
2007	10,52	19,68	17,58	8,33	12,21	12,30	12,46	11,52	10,33	10,14	10,68	11,69	
2008	22,07	20,99	24,62	17,45	19,90	20,03	20,08	18,04	18,88	19,22	16,41	19,42	
2009	14,98	13,65	23,29	14,47	16,24	16,29	17,01	14,50	13,71	13,54	15,26	14,51	
2009 oct.	19,54	17,94	20,58	17,61	16,55	16,41	17,70	16,97	15,51	15,73	15,33	14,64	
nov.	17,87	13,99	26,61	17,29	16,60	16,52	17,44	16,26	14,33	14,09	15,41	15,51	
dec.	14,98	13,65	23,29	14,47	16,24	16,29	17,01	14,50	13,71	13,54	15,26	14,51	
2010 ian.	14,96	13,78	19,46	14,87	15,42	15,38	15,54	16,76	12,54	12,61	12,32	12,68	
feb.	18,23	16,10	21,95	13,60	14,48	14,43	14,55	15,22	11,08	11,02	c	11,33	
mar.	16,05	10,32	24,63	16,08	13,26	13,23	13,35	13,55	10,73	10,58	11,61	12,61	
apr.	13,78	8,21	22,69	13,99	12,05	12,00	12,16	12,90	9,21	8,97	13,11	c	
mai	16,85	17,57	21,24	8,48	12,99	13,06	12,56	12,50	10,13	10,04	11,31	c	
iun.	16,46	14,09	20,51	12,62	12,44	12,39	12,59	12,72	9,69	9,42	10,87	10,36	
iul.	13,29	10,16	20,55	13,94	12,45	12,33	13,03	12,88	11,67	11,67	11,92	c	
aug.	16,92	14,49	20,29	13,85	11,75	11,60	12,53	12,88	10,00	9,52	10,99	11,92	
sep.	16,72	13,46	21,11	14,11	11,67	11,55	12,45	12,30	9,63	9,05	14,31	c	
oct.	17,60	13,60	22,17	14,31	11,56	11,38	12,69	12,45	8,20	7,50	11,03	c	

Notă: Începând cu luna iunie 2010 ratele medii ale dobânzii se determină conform Normei BNR nr. 11/2009.

Datele anuale sunt aferente lunii decembrie.

**10.8. Credite în euro pe tipuri de credite****10.8.1. Credite existente în sold**

(% p.a.)

Perioada	Credite acordate gospodăriilor populației												
	credite acordate pe des-coperit de cont	credite pentru locuințe					credite pentru consum				credite pentru alte scopuri		
		total	cu durata inițială			total	cu durata inițială			total	cu durata inițială		
			până la 1 an inclusiv	peste 1 an și până la 5 ani inclusiv	peste 5 ani		până la 1 an inclusiv	peste 1 an și până la 5 ani inclusiv	peste 5 ani		până la 1 an inclusiv	peste 1 an și până la 5 ani inclusiv	peste 5 ani
2007	11,20	7,76	7,61	8,15	7,76	9,27	8,11	10,24	9,19	7,55	7,90	7,99	7,45
2008	11,08	7,74	7,82	7,40	7,74	9,21	7,00	8,72	9,29	8,29	7,20	7,51	8,46
2009	10,68	6,60	7,06	5,23	6,62	8,37	9,13	6,59	8,51	7,36	5,72	6,55	7,77
2009 oct.	10,77	6,78	7,23	5,54	6,80	8,46	8,87	6,75	8,60	8,26	6,03	6,51	8,79
nov.	10,71	6,69	7,23	5,58	6,70	8,42	9,18	6,74	8,55	7,33	5,67	6,35	7,77
dec.	10,68	6,60	7,06	5,23	6,62	8,37	9,13	6,59	8,51	7,36	5,72	6,55	7,77
2010 ian.	10,71	6,55	6,97	5,31	6,56	8,33	9,14	6,50	8,47	7,33	5,86	6,50	7,71
feb.	8,85	6,49	6,97	5,38	6,50	8,28	8,18	6,41	8,43	7,09	5,58	6,46	7,41
mar.	10,53	6,41	6,59	5,41	6,42	8,25	8,87	6,35	8,39	7,05	5,69	6,37	7,40
apr.	9,62	6,36	6,68	5,63	6,37	8,21	8,32	6,38	8,35	7,08	5,73	6,45	7,38
mai	10,09	6,30	6,56	5,67	6,31	8,13	8,34	6,16	8,28	7,01	5,83	6,21	7,39
iun.	9,93	6,23	5,97	5,45	6,24	8,07	6,89	5,87	8,22	7,69	8,17	7,23	8,09
iul.	9,87	6,15	5,50	5,83	6,16	8,04	7,20	5,80	8,19	7,60	7,99	7,20	7,98
aug.	9,91	6,14	5,33	6,01	6,15	8,02	6,97	5,84	8,17	7,58	8,04	7,23	7,84
sep.	9,85	6,10	5,16	6,23	6,10	8,02	6,05	6,08	8,15	7,52	8,04	7,09	7,88
oct.	9,83	6,06	4,71	6,33	6,06	7,97	6,14	6,07	8,08	7,62	8,14	7,11	8,24

Perioada	Credite acordate societăților nefinanciare			
	credite acordate pe des-coperit de cont	cu durata inițială		
		până la 1 an inclusiv	peste 1 an și până la 5 ani inclusiv	peste 5 ani
2007	6,57	7,31	8,15	8,34
2008	5,50	6,71	7,94	8,24
2009	5,04	5,70	6,15	6,06
2009 oct.	4,78	5,58	6,16	6,08
nov.	4,79	5,65	6,11	6,03
dec.	5,04	5,70	6,15	6,06
2010 ian.	4,94	5,64	6,03	5,93
feb.	4,85	5,59	5,94	5,87
mar.	4,96	5,60	6,05	5,77
apr.	4,82	5,48	5,99	5,79
mai	4,75	5,55	6,04	5,75
iun.	4,69	5,31	5,91	5,72
iul.	4,68	5,33	5,90	5,78
aug.	4,78	5,43	5,83	5,82
sep.	4,65	5,33	5,78	5,82
oct.	4,74	5,35	5,80	5,88

Notă: Începând cu luna iunie 2010 ratele medii ale dobânzii se determină conform Normei BNR nr. 11/2009.

Datele anuale sunt aferente lunii decembrie.

## 10.8.2. Credite noi

(% p.a.)

Perioada	Credite noi acordate gospodăriilor populației											
	total	credite noi pentru locuințe					Dobânda anuală efectivă medie	total	credite noi pentru consum			Dobânda anuală efectivă medie
		cu durata inițială				până la 1 an inclusiv			cu durata inițială			
		peste 1 an și până la 5 ani inclusiv	peste 5 ani și până la 10 ani inclusiv	peste 10 ani	până la 1 an inclusiv				peste 1 an și până la 5 ani inclusiv	peste 5 ani		
2007	6,46	9,34	7,52	6,89	6,43	8,10	8,22	5,91	8,13	8,49	11,07	
2008	7,03	10,90	7,57	11,49	6,79	9,17	8,77	8,06	9,19	8,66	11,20	
2009	5,06	6,69	6,61	5,58	4,98	6,24	8,46	10,19	10,20	8,22	10,04	
2009 oct.	4,89	8,74	5,12	6,07	4,86	6,10	8,60	5,57	9,98	8,55	10,29	
nov.	5,08	7,08	5,93	6,09	5,01	6,22	8,65	7,41	9,73	8,60	9,90	
dec.	5,06	6,69	6,61	5,58	4,98	6,24	8,46	10,19	10,20	8,22	10,04	
2010 ian.	4,79	5,13	6,61	5,66	4,77	5,69	8,08	8,87	9,80	7,94	10,03	
feb.	4,79	c	6,68	4,89	4,79	5,49	7,93	6,48	10,03	7,79	9,75	
mar.	4,77	c	4,99	5,35	4,77	5,84	7,64	6,66	7,81	7,64	9,42	
apr.	4,89	c	7,18	5,69	4,83	5,75	7,42	5,98	7,96	7,38	9,33	
mai	5,07	5,70	5,18	5,51	5,04	5,60	7,32	6,44	8,14	7,20	9,21	
iun.	4,88	c	5,28	5,16	4,86	5,67	7,24	5,73	10,03	7,04	8,74	
iul.	6,50	5,11	6,82	6,25	6,53	7,29	8,42	6,21	7,01	8,49	9,46	
aug.	6,37	c	6,35	6,32	6,38	7,39	8,35	7,50	8,50	8,35	9,50	
sep.	5,69	c	5,21	5,75	5,79	6,69	7,48	4,56	9,51	7,73	9,74	
oct.	5,05	c	5,85	5,36	5,11	5,93	7,13	6,57	9,01	7,07	8,31	

Perioada	Credite noi acordate gospodăriilor populației (continuare)				Credite noi acordate societăților nefinanciare							
	total	credite noi pentru alte scopuri			cu valoarea până la 1 milion echivalent euro				cu valoarea peste 1 milion echivalent euro			
		cu durata inițială			total	cu durata inițială			total	cu durata inițială		
		până la 1 an inclusiv	peste 1 an și până la 5 ani inclusiv	peste 5 ani		până la 1 an inclusiv	peste 1 an și până la 5 ani inclusiv	peste 5 ani		până la 1 an inclusiv	peste 1 an și până la 5 ani inclusiv	peste 5 ani
2007	7,13	8,29	7,81	6,78	8,01	7,74	8,06	8,25	7,32	7,11	7,56	7,24
2008	8,40	8,01	16,38	8,08	8,74	8,26	9,19	9,54	7,03	7,19	6,07	9,10
2009	6,39	5,89	6,25	7,14	6,74	6,63	6,43	7,36	5,67	4,90	7,02	5,80
2009 oct.	6,72	x	7,26	6,35	7,07	6,89	7,00	7,64	4,93	4,94	4,93	4,85
nov.	6,04	5,17	6,50	6,47	7,74	7,76	7,32	7,98	5,08	5,00	5,05	5,32
dec.	6,39	5,89	6,25	7,14	6,74	6,63	6,43	7,36	5,67	4,90	7,02	5,80
2010 ian.	6,73	5,94	11,90	6,21	6,72	6,45	6,88	7,46	5,38	5,13	5,77	5,66
feb.	5,95	5,13	7,40	6,25	7,52	7,53	6,73	8,17	5,38	5,32	5,01	5,69
mar.	6,14	c	5,94	7,15	6,72	6,16	6,87	8,17	5,54	5,71	4,71	5,52
apr.	6,47	c	6,06	7,10	6,64	6,46	6,70	7,28	5,21	5,01	5,88	4,88
mai	6,04	c	5,46	7,80	6,53	6,29	6,56	7,31	4,97	5,05	5,25	4,72
iun.	7,62	6,26	9,83	7,98	6,58	6,18	6,75	7,57	4,61	5,05	4,17	3,89
iul.	5,90	c	6,00	9,12	6,79	7,01	6,11	7,15	5,35	5,07	6,37	4,78
aug.	5,79	c	6,33	9,27	6,54	6,53	6,23	6,83	5,23	5,07	5,31	5,53
sep.	5,93	c	3,92	8,69	6,54	6,59	6,23	6,69	5,12	4,86	5,57	5,15
oct.	5,39	c	4,80	8,87	6,45	6,18	6,78	7,20	5,08	5,10	4,99	5,11

Notă: Începând cu luna iunie 2010 ratele medii ale dobânzii se determină conform Normei BNR nr. 11/2009.

Datele anuale sunt aferente lunii decembrie.





## 11.2. Principalii indicatori de prudențialitate

(procente)

Perioada	Indicatorul de solvabilitate <sup>1,2</sup> (≥8%)	Efectul de pârghie (Fonduri proprii de nivel 1/ Total active medii) <sup>2</sup>	Rata generală de risc	Plasamente și credite interbancare (valoare brută)/ Total activ (valoare brută)	Credite acordate clienței (valoare brută)/ Total activ (valoare brută)	Credite restante și îndoielnice (valoare netă)/ Total portofoliu credite (valoare netă)
2005	21,07	9,18	47,61	29,50	46,60	0,26
2006	18,12	8,63	53,01	35,97	53,17	0,20
2007	13,78	7,32	56,94	29,98	59,09	0,22
2008	13,76	8,13	50,73	26,01	62,50	0,32
2009	14,67	7,55	47,29	23,03	59,13	1,45
2009 oct.	x	7,02	x	23,60	60,20	1,32
nov.	x	7,04	x	20,30	61,01	1,68
dec.	14,67	7,55	47,29	23,03	59,13	1,45
2010 ian.	x	7,70	x	20,59	60,34	1,70
feb.	x	7,86	x	19,72	60,56	1,83
mar.	14,98	8,09	47,43	19,94	60,38	1,99
apr.	x	8,03	x	19,86	60,24	2,02
mai	x	7,98	x	19,53	60,37	2,49
iun.	14,33	7,91	46,70	19,28	61,24	2,17
iul.	x	7,87	x	18,80	60,66	2,16
aug.	x	7,81	x	19,13	60,41	2,24
sep.	14,59	7,89	46,27	18,54	60,76	2,67
oct.	x	7,82	x	18,29	60,85	2,42

Perioada	Total creanțe restante și îndoielnice (valoare netă)/ Total activ (valoare netă)	Total creanțe restante și îndoielnice (valoare netă)/ Fonduri proprii de nivel 1 (din raportarea prudențială a fondurilor proprii) <sup>2</sup>	Total creanțe restante și îndoielnice (valoare netă)/ Total datorii	Rata riscului de credit (Expunere brută aferentă creditelor nebankare și dobânzilor clasificate în îndoielnic și pierdere/ Total credite și dobânzi clasificate, aferente creditelor nebankare, exclusiv elementele în afara bilanțului) <sup>3</sup>	Indicatorul de lichiditate (Lichiditate efectivă/ Lichiditate necesară) <sup>4</sup>	Rata creditelor neperformante <sup>5</sup> (Expunere brută aferentă creditelor nebankare și dobânzilor clasificate în pierdere categoria a 2-a, în cazul cărora serviciul datoriei > 90 zile și/sau în cazul cărora au fost inițiate proceduri judiciare față de operațiune sau față de debitor/ Total credite și dobânzi clasificate, aferente creditelor nebankare, exclusiv elementele în afara bilanțului)
2005	0,15	1,36	0,18	2,61	2,59	x
2006	0,14	1,54	0,16	2,81	2,31	x
2007	0,17	2,28	0,19	4,00	2,13	x
2008	0,29	x	0,32	6,52	2,47	x
2009	1,01	x	1,10	15,29	1,38	7,89
2009 oct.	0,97	x	1,06	14,81	1,71	6,81
nov.	1,21	x	1,32	15,39	1,66	7,32
dec.	1,01	x	1,10	15,29	1,38	7,89
2010 ian.	1,20	x	1,32	16,20	1,35	8,48
feb.	1,30	x	1,43	16,61	1,37	8,65
mar.	1,38	x	1,53	17,17	1,39	9,11
apr.	1,42	x	1,56	17,46	1,39	9,55
mai	1,70	x	1,88	18,07	1,36	10,02
iun.	1,52	x	1,68	17,81	1,35	10,20
iul.	1,50	x	1,65	18,65	1,38	10,81
aug.	1,56	x	1,71	19,27	1,37	11,30
sep.	1,82	x	2,00	20,24	1,38	11,67
oct.	1,68	x	1,85	20,85	1,38	11,71

1) Începând cu 1 ianuarie 2007, indicatorul de solvabilitate este minim 8%;

2) Conform Regulamentului BNR nr. 13/2006 și Ordinului BNR nr. 12/2007; începând din ianuarie 2008 se calculează luând în considerare activele medii;

3) Conform Regulamentelor BNR nr. 5/2002 și nr. 3/2009, cu modificările ulterioare;

4) Indicatorul a fost introdus începând cu luna iulie 2001 (conform Normei BNR nr. 1/2001); nivelul minim reglementat este 1; începând cu luna iunie 2003, metodologia de calcul a fost modificată conform Normei BNR nr. 7/2003;

începând cu anul 2009, metodologia de calcul a fost modificată conform Normei BNR nr. 7/2009 privind modificarea Normelor BNR nr. 1/2001 privind lichiditatea băncilor și Regulamentului BNR nr. 24/2009 privind lichiditatea instituțiilor de credit;

5) Indicatorii cuprind numai băncile persoane juridice române și Creditcoop; sucursalele băncilor străine nu raportează solvabilitatea, fondurile proprii și clasificarea creditelor.

## 11.3. Informații de risc bancar\*

Perioada	Total sume datorate - Risc global (mil. lei)	Total sume restante (mil. lei)	Număr debitori (persoane fizice și juridice)	Număr debitori cu restante (persoane fizice și juridice)	Număr interogări ale bazei de date a CRB pentru debitorii proprii și potențiali	Număr interogări ale bazei de date a CRB pentru debitorii potențiali, cu acordul acestora	Număr credite acordate și angajamente asumate de către instituții de credit	Număr debitori (persoane fizice și juridice) raportați de două sau mai multe persoane declarante**	Număr debitori (persoane fizice și juridice) total persoane declarante**	Număr debitori cu restante (persoane fizice și juridice) total persoane declarante**
<b>a) Instituții de credit</b>										
2005	68 240	1 752	239 550	14 843	498 568	495 428	388 077	12 860	x	x
2006	102 188	1 667	478 866	38 727	703 360	699 549	740 095	33 969	x	x
2007	167 706	2 008	820 145	75 438	763 201	759 349	1 268 093	69 981	x	x
2008	226 381	3 323	1 027 722	138 946	309 967	303 933	1 599 961	84 931	x	x
2009	226 393	7 840	986 042	201 650	310 086	237 820	1 532 102	123 843	1 075 071	235 740
2009 oct.	229 083	6 845	996 205	213 115	216 423	128 225	1 554 595	83 072	x	x
nov.	226 598	7 627	989 405	210 928	298 102	210 886	1 543 603	85 686	x	x
dec.	226 393	7 840	986 042	201 650	310 086	237 820	1 532 102	123 843	1 075 071	235 740
2010 ian.	224 283	8 656	975 036	214 573	143 074	81 857	1 513 036	120 808	1 059 294	251 112
feb.	224 394	9 411	969 639	222 338	172 377	101 197	1 503 765	118 546	1 051 089	256 502
mar.	224 665	10 080	970 149	212 516	228 156	136 931	1 505 685	117 229	1 049 125	243 453
apr.	225 533	10 698	974 919	215 654	206 161	123 684	1 512 637	116 924	1 052 535	245 868
mai	228 286	12 296	979 642	225 263	208 758	125 833	1 524 838	117 180	1 055 741	255 008
iun.	237 150	12 727	984 704	230 821	195 248	115 413	1 531 459	117 142	1 061 281	260 458
iul.	232 036	12 669	978 349	230 766	420 210	327 679	1 520 461	115 612	1 056 553	261 306
aug.	233 861	13 603	976 629	238 354	173 255	99 916	1 513 897	113 483	1 052 859	266 993
sep.	232 425	14 672	973 660	242 127	177 575	101 877	1 513 805	112 731	1 048 512	270 195
oct.	231 534	14 593	962 221	235 075	178 785	102 982	1 495 997	110 359	1 036 007	264 019
<b>b) Instituții financiare nebancaire</b>										
2009 dec.	23 783	1 310	139 354	43 265	2 192	1 509	290 429			
2010 ian.	22 889	1 403	133 004	46 375	3 225	2 054	280 876			
feb.	22 377	1 345	128 992	44 006	6 393	4 252	273 238			
mar.	21 631	1 372	125 374	40 047	10 423	7 004	265 778			
apr.	21 439	1 360	123 153	39 293	10 620	7 290	260 643			
mai	21 446	1 392	121 030	38 935	10 674	7 259	254 805			
iun.	21 985	1 496	121 008	38 767	10 367	7 037	251 979			
iul.	21 184	1 507	122 193	39 419	9 987	6 587	249 549			
aug.	20 834	1 501	118 974	37 342	10 801	7 206	242 211			
sep.	20 453	1 503	117 439	36 711	10 994	7 406	238 444			
oct.	20 171	1 526	115 979	37 481	11 232	7 467	234 448			

\*) Se referă la expunerea față de un singur debitor, expunere egală sau mai mare de 20 000 lei.

\*\*) Începând cu decembrie 2009, persoane declarante = instituții de credit + IFN-urile înscrise în Registrul special.

## 11.4. Credite acordate și angajamente asumate de instituțiile de credit\*

(milioane lei)

Perioada	Total sume acordate	Forma de proprietate a beneficiarului de credit							Moneda			
		Proprie- tate privată	Proprie- tate de stat	Proprietate mixtă		Proprie- tate coope- ratistă	Persoane fizice	Proprie- tate obștească	Leu	Euro	Dolar SUA	Alte valute
				Societăți comerciale cu partici- pare de capital străin	Societăți comerciale cu partici- pare de capital privat și de stat autohton							
2005	74 694	52 132	7 555	2 711	1 562	100	10 323	311	25 859	36 701	11 991	142
2006	117 997	79 183	9 960	2 404	2 189	159	23 613	489	48 737	58 640	9 811	809
2007	186 371	116 413	12 343	3 469	2 466	199	50 643	841	70 291	99 706	10 285	6 090
2008	253 469	153 338	13 330	4 225	3 017	263	78 401	894	88 143	143 021	10 702	11 603
2009	254 252	148 210	16 398	3 890	2 809	363	81 453	1 129	87 238	147 220	8 111	11 682
2009 oct.	254 963	150 329	16 641	3 627	2 716	302	80 213	1 136	87 072	147 898	8 262	11 731
nov.	252 210	148 203	15 596	3 275	2 738	342	80 925	1 130	86 995	145 579	7 944	11 691
dec.	254 252	148 210	16 398	3 890	2 809	363	81 453	1 129	87 238	147 220	8 111	11 682
2010 ian.	254 792	147 823	16 745	4 542	2 676	327	81 372	1 307	87 238	147 772	8 130	11 651
feb.	255 003	147 664	16 856	4 535	2 769	340	81 523	1 316	87 102	147 780	8 464	11 656
mar.	255 931	148 200	16 585	4 634	2 726	328	82 143	1 316	86 726	149 237	8 325	11 644
apr.	256 427	147 999	16 496	4 547	2 763	309	82 983	1 331	86 463	149 938	8 143	11 883
mai	258 263	149 048	16 583	4 440	2 824	320	83 717	1 331	86 487	151 623	8 275	11 878
iun.	260 645	150 473	16 738	4 485	2 860	340	84 449	1 301	86 974	153 636	8 101	11 934
iul.	260 582	150 110	16 745	4 545	2 848	336	84 696	1 302	87 006	153 538	8 140	11 899
aug.	262 350	151 555	17 205	4 135	2 829	336	84 980	1 311	87 523	155 023	7 888	11 916
sep.	264 310	153 908	16 627	4 104	2 825	339	85 197	1 311	88 610	156 185	7 622	11 893
oct.	264 315	154 213	16 491	4 221	2 802	344	84 935	1 309	88 703	156 153	7 577	11 882

Perioada	Total sume acordate	Sector de activitate							Forma de proprietate a instituțiilor de credit		Încadrarea juridică a instituțiilor de credit	
		Industrie	Servicii	Con- strucții	Agri- cultură, silvi- cultură, pisci- cultură	Activi- tăți de inter- medieri finan- ciare și asigurări	Administra- ție publică și apărare, asigurări sociale din sistemul public, învățământ, sănătate și asistență socială	Persoane fizice	Instituții de credit de stat și cu capital majoritar de stat	Instituții de credit private și cu capital majoritar privat	Instituții de credit - persoane juridice române	Sucursa- lele din România ale insti- tuțiilor de credit străine
2005	74 694	22 529	25 242	4 593	1 592	5 108	5 307	10 323	922	73 772	68 798	5 896
2006	117 997	30 001	39 694	8 062	2 978	6 966	6 683	23 613	1 883	116 114	109 973	8 025
2007	186 371	39 303	63 234	13 134	3 949	7 457	8 652	50 643	4 119	182 252	173 580	12 791
2008	253 469	49 624	79 743	22 438	5 956	7 845	9 461	78 401	7 883	245 586	235 257	18 211
2009	254 252	47 031	75 907	23 195	6 854	7 815	11 996	81 453	9 763	244 489	235 667	18 585
2009 oct.	254 963	46 542	77 803	23 613	6 377	7 873	12 542	80 213	9 312	245 651	236 473	18 490
nov.	252 210	46 261	75 829	23 364	6 563	7 848	11 419	80 925	9 468	242 741	233 901	18 309
dec.	254 252	47 031	75 907	23 195	6 854	7 815	11 996	81 453	9 763	244 489	235 667	18 585
2010 ian.	254 792	47 639	75 409	23 139	6 961	7 778	12 494	81 372	9 958	244 834	236 367	18 424
feb.	255 003	48 151	75 790	22 262	6 917	7 807	12 551	81 523	9 957	245 046	236 535	18 468
mar.	255 931	48 259	75 935	22 519	6 895	7 586	12 595	82 143	9 927	246 005	237 408	18 523
apr.	256 427	48 582	75 755	22 319	6 715	7 629	12 445	82 983	9 875	246 552	237 597	18 830
mai	258 263	48 657	76 145	22 938	6 734	7 578	12 494	83 717	9 998	248 265	239 158	19 105
iun.	260 645	49 444	76 957	22 915	6 867	7 531	12 482	84 449	10 040	250 605	241 195	19 450
iul.	260 582	49 836	76 380	22 845	6 989	7 335	12 502	84 696	10 190	250 393	241 034	19 548
aug.	262 350	49 624	77 066	23 305	7 019	7 507	12 849	84 980	10 314	252 036	242 789	19 561
sep.	264 310	49 594	78 816	23 293	7 051	7 553	12 807	85 197	10 410	253 900	244 075	20 235
oct.	264 315	49 764	78 541	23 726	7 138	7 432	12 779	84 935	10 577	253 738	243 832	20 484

\*) Se referă la expunerea față de un singur debitor, expunere egală sau mai mare de 20 000 lei, și reprezintă 90,8 la sută din valoarea creditelor acordate și a angajamentelor asumate de către sistemul bancar, conform datelor Centralei Riscurilor Bancare la 30 iunie 2010. Suma acordată reprezintă creditul acordat sau angajamentul asumat conform contractului. Suma acordată nu este actualizată în luna curentă pentru creditele sau angajamentele acordate în valută raportate în lunile anterioare.

**11.4. Credite acordate și angajamente asumate de instituțiile de credit\***

(milioane lei)

(continuare)

Perioada	Total sume acordate	Tip de risc										Termen de acordare		
		Credite de tre- zorerie	Credite pentru finan- țarea stocu- rilor și pentru echipa- mente	Credite pentru finan- țarea opera- țiunilor de comerț exterior	Creanțe comer- ciale	Credite pentru investiții imobi- liare	Obliga- țiuni	Alte credite acordate clientelei	Angaja- mente asumate în numele debito- rului față de o persoană fizică sau juridică non- bancară	Depozite de garanții vărsate pentru opera- țiuni cu instru- mente finan- ciare derivate	Credite de consum și vânzări în rate	Pe termen scurt (până la 12 luni)	Pe termen mediu (1-5 ani)	Pe termen lung (peste 5 ani)
2005	74 694	28 844	13 951	891	2 070	7 779	88	11 955	9 117	-	x	26 276	24 780	23 638
2006	117 997	43 694	23 151	403	2 690	13 540	86	21 706	12 727	-	x	36 525	36 319	45 154
2007	186 371	64 275	33 144	237	3 009	26 186	99	41 005	18 415	-	x	48 732	50 690	86 949
2008	253 469	67 118	39 377	165	3 033	41 538	163	30 323	23 928	-	47 823	55 833	70 422	127 213
2009	254 252	66 378	41 559	374	4 623	44 468	255	27 843	21 557	-	47 195	53 756	67 345	133 151
2009 oct.	254 963	63 354	40 963	343	3 003	44 453	255	31 680	23 622	-	47 291	52 200	71 143	131 620
nov.	252 210	65 344	40 790	392	4 357	43 802	255	27 936	22 065	-	47 269	51 820	68 202	132 188
dec.	254 252	66 378	41 559	374	4 623	44 468	255	27 843	21 557	-	47 195	53 756	67 345	133 151
2010 ian.	254 792	66 198	41 869	331	4 945	44 632	254	28 385	21 379	-	46 798	53 627	67 648	133 516
feb.	255 003	66 731	41 224	318	4 967	45 022	254	28 397	21 504	-	46 587	53 954	67 813	133 235
mar.	255 931	66 846	41 392	324	5 282	45 584	279	27 923	21 669	-	46 634	53 183	68 458	134 290
apr.	256 427	66 064	41 857	358	5 288	45 986	279	28 378	21 151	-	47 066	53 335	68 719	134 374
mai	258 263	66 332	42 204	357	5 278	46 530	279	28 739	21 310	-	47 233	53 790	69 206	135 267
iun.	260 645	67 316	41 870	392	5 359	47 311	279	29 251	21 487	-	47 379	54 988	69 677	135 981
iul.	260 582	66 755	42 156	389	5 448	47 577	259	29 322	21 461	-	47 216	54 831	69 227	136 525
aug.	262 350	67 247	42 544	399	5 350	48 244	259	29 501	21 670	-	47 135	55 321	69 946	137 083
sep.	264 310	65 969	42 514	353	5 761	49 048	259	31 992	21 404	-	47 009	57 030	69 134	138 146
oct.	264 315	66 067	42 605	353	5 581	49 372	259	31 706	21 869	-	46 503	57 821	68 391	138 103

\*) Se referă la expunerea față de un singur debitor, expunere egală sau mai mare de 20 000 lei, și reprezintă 90,8 la sută din valoarea creditelor acordate și a angajamentelor asumate de către sistemul bancar, conform datelor Centralei Riscurilor Bancare la 30 iunie 2010. Suma acordată reprezintă creditul acordat sau angajamentul asumat conform contractului. Suma acordată nu este actualizată în luna curentă pentru creditele sau angajamentele acordate în valută raportate în lunile anterioare.

## 11.5. Credite acordate de instituțiile de credit\*

(milioane lei)

Perioada	Total sume acordate	Forma de proprietate a beneficiarului de credit							Moneda			
		Proprie- tate privată	Proprie- tate de stat	Proprietate mixtă		Proprie- tate coope- ratistă	Persoane fizice	Proprie- tate obștească	Leu	Euro	Dolar SUA	Alte valute
				Societăți comer- ciale cu partici- pare de capital străin	Societăți comer- ciale cu partici- pare de capital privat și de stat autohton							
2005	65 577	46 461	5 832	1 305	1 277	95	10 297	309	24 126	33 035	8 320	94
2006	105 270	69 928	8 369	953	1 822	151	23 560	488	45 574	52 230	6 720	747
2007	167 956	102 539	10 299	1 590	1 930	197	50 565	839	65 547	89 416	6 990	6 003
2008	229 541	133 457	11 967	2 253	2 479	262	78 236	887	81 878	128 409	7 700	11 555
2009	232 695	130 263	14 960	2 512	2 223	318	81 299	1 121	80 995	134 151	5 912	11 636
2009 oct.	231 341	130 511	15 219	1 945	2 190	298	80 052	1 128	80 131	133 705	5 804	11 702
nov.	230 145	129 652	14 183	1 928	2 190	298	80 771	1 122	80 354	132 335	5 805	11 651
dec.	232 695	130 263	14 960	2 512	2 223	318	81 299	1 121	80 995	134 151	5 912	11 636
2010 ian.	233 413	130 014	15 331	3 055	2 169	318	81 221	1 304	81 109	134 905	5 816	11 582
feb.	233 499	129 903	15 385	2 952	2 272	327	81 345	1 314	80 941	134 897	6 067	11 594
mar.	234 262	130 377	15 116	2 916	2 231	313	81 998	1 314	80 630	135 978	6 053	11 601
apr.	235 276	130 585	15 143	2 824	2 268	303	82 826	1 328	80 404	137 036	5 999	11 837
mai	236 953	131 550	15 139	2 704	2 328	314	83 590	1 329	80 366	138 724	6 035	11 827
iun.	239 158	132 836	15 281	2 727	2 360	337	84 321	1 297	80 664	140 754	5 857	11 882
iul.	239 121	132 571	15 280	2 724	2 348	333	84 569	1 297	80 660	140 673	5 942	11 846
aug.	240 680	133 873	15 699	2 291	2 328	334	84 857	1 300	81 176	141 841	5 804	11 859
sep.	242 906	136 374	15 147	2 347	2 324	337	85 075	1 302	82 151	143 080	5 826	11 849
oct.	242 446	136 161	15 138	2 384	2 303	343	84 816	1 300	82 022	142 905	5 681	11 837

Perioada	Total sume acordate	Sector de activitate						
		Industria	Servicii	Construcții	Agricultură, silvicultură, piscicultură	Activități de intermedieri financiare și asigurări	Administrație publică și apărare, asigurări sociale din sistemul public, învățământ, sănătate și asistență socială	Persoane fizice
2005	65 577	19 055	22 226	3 336	1 518	4 943	4 202	10 297
2006	105 270	25 138	35 072	6 245	2 770	6 623	5 862	23 560
2007	167 956	32 745	56 479	9 777	3 783	6 912	7 696	50 565
2008	229 541	41 364	70 485	17 613	5 724	7 321	8 797	78 236
2009	232 695	40 614	67 388	18 587	6 559	7 202	11 044	81 299
2009 oct.	231 341	39 366	68 112	18 838	6 103	7 247	11 622	80 052
nov.	230 145	39 655	67 125	18 559	6 287	7 243	10 504	80 771
dec.	232 695	40 614	67 388	18 587	6 559	7 202	11 044	81 299
2010 ian.	233 413	41 142	67 081	18 641	6 627	7 140	11 560	81 221
feb.	233 499	41 637	67 387	17 763	6 587	7 169	11 610	81 345
mar.	234 262	41 658	67 249	18 127	6 580	6 999	11 652	81 998
apr.	235 276	41 830	67 296	18 121	6 423	7 068	11 714	82 826
mai	236 953	41 777	67 685	18 599	6 432	7 150	11 720	83 590
iun.	239 158	42 348	68 516	18 619	6 559	7 101	11 695	84 321
iul.	239 121	42 794	67 861	18 654	6 692	6 893	11 659	84 569
aug.	240 680	42 665	68 600	19 077	6 673	7 067	11 742	84 857
sep.	242 906	42 436	70 401	19 485	6 675	7 123	11 710	85 075
oct.	242 446	42 413	70 113	19 644	6 762	7 008	11 689	84 816

\*) Se referă la expunerea față de un singur debitor, expunere egală sau mai mare de 20 000 lei, și reprezintă 89,9 la sută din valoarea creditelor acordate de către sistemul bancar, conform datelor Centralei Riscurilor Bancare la 30 iunie 2010. Suma acordată reprezintă creditul acordat conform contractului. Suma acordată nu este actualizată în luna curentă pentru creditele acordate în valută raportate în lunile anterioare.

## 11.5. Credite acordate de instituțiile de credit\*

(milioane lei)

(continuare)

Perioada	Forma de proprietate a instituțiilor de credit		Încadrarea juridică a instituțiilor de credit		Termen de acordare		
	Instituții de credit de stat și cu capital majoritar de stat	Instituții de credit private și cu capital majoritar privat	Instituții de credit - persoane juridice române	Sucursalele din România ale instituțiilor de credit străine	Pe termen scurt (până la 12 luni)	Pe termen mediu (1-5 ani)	Pe termen lung (peste 5 ani)
2005	907	64 670	60 481	5 095	23 799	20 470	21 307
2006	1 872	103 398	98 384	6 887	32 752	29 484	43 035
2007	4 093	163 863	157 159	10 798	43 323	40 601	84 032
2008	7 787	221 755	214 195	15 345	50 212	58 113	121 215
2009	9 588	223 107	217 089	15 605	49 393	56 418	126 884
2009 oct.	9 232	222 109	216 071	15 270	46 377	59 627	125 337
nov.	9 385	220 760	214 895	15 250	47 114	57 083	125 949
dec.	9 588	223 107	217 089	15 605	49 393	56 418	126 884
2010 ian.	9 788	223 625	217 958	15 453	49 552	56 696	127 164
feb.	9 773	223 726	218 071	15 428	49 870	56 842	126 786
mar.	9 742	224 520	219 107	15 155	49 002	57 648	127 612
apr.	9 686	225 590	219 790	15 486	48 671	58 066	128 540
mai	9 806	227 147	221 266	15 687	49 050	58 451	129 452
iun.	9 832	229 326	223 118	16 039	50 106	58 868	130 184
iul.	9 961	229 162	222 897	16 224	49 937	58 442	130 743
aug.	10 112	230 567	224 366	16 314	50 302	59 037	131 341
sep.	10 207	232 699	225 915	16 991	51 838	58 660	132 407
oct.	10 289	232 157	225 224	17 222	52 349	57 796	132 301

\*) Se referă la expunerea față de un singur debitor, expunere egală sau mai mare de 20 000 lei, și reprezintă 89,9 la sută din valoarea creditelor acordate de către sistemul bancar, conform datelor Centralei Riscurilor Bancare la 30 iunie 2010. Suma acordată reprezintă creditul acordat conform contractului. Suma acordată nu este actualizată în luna curentă pentru creditele acordate în valută raportate în lunile anterioare.

## 11.6. Restanțe mai mari de 30 de zile înregistrate de persoanele fizice

Perioada	Număr persoane fizice cu restanțe >30 zile	Număr restanțe	Total	Sume restante (mii lei)								
				Moneda				Categoria de întârziere				
				Leu	Euro	Dolar SUA	Alte monede	Între 31 și 60 zile	Între 61 și 90 zile	Peste 90 zile	La colectare	Credite scoase în afara bilanțului
2009 oct.	645 201	959 610	2 548 761	1 620 850	801 265	10 556	116 091	71 024	71 591	1 985 315	308 931	111 901
nov.	655 907	979 991	2 697 371	1 701 773	860 618	10 560	124 420	70 107	73 789	2 049 363	395 703	108 410
dec.	683 308	1 013 370	2 841 822	1 827 273	869 537	11 101	133 912	65 506	74 962	2 194 995	400 575	105 785
2010 ian.	691 207	1 041 649	3 260 707	1 974 697	1 024 651	11 283	250 077	73 378	71 205	2 442 437	572 510	101 177
feb.	686 110	1 030 349	3 465 425	2 028 452	1 133 801	11 772	291 401	82 575	80 265	2 585 647	617 461	99 478
mar.	677 485	1 015 694	3 617 303	2 112 952	1 170 515	11 956	321 880	85 480	79 401	2 689 249	664 119	99 055
apr.	710 407	1 069 751	3 989 787	2 277 054	1 348 117	12 591	352 025	95 371	90 601	2 954 085	739 417	110 312
mai	705 561	1 062 523	4 180 496	2 339 159	1 433 716	14 360	393 261	76 377	107 969	3 101 425	772 695	122 030
iun.	714 071	1 067 062	4 459 670	2 416 832	1 542 499	15 670	484 669	74 887	103 438	3 312 970	839 662	128 712
iul.	718 437	1 071 071	4 623 606	2 496 160	1 616 759	15 058	495 629	68 284	89 903	3 470 758	872 114	122 548
aug.	727 904	1 085 853	4 879 617	2 574 091	1 723 757	15 818	565 951	87 044	87 788	3 645 903	941 636	117 246
sep.	734 152	1 086 500	5 033 011	2 640 290	1 796 858	14 963	580 901	82 802	100 496	3 753 148	982 522	114 043
oct.	734 776	1 088 094	5 370 105	2 823 307	1 865 294	14 470	667 034	80 095	98 301	3 973 415	1 105 204	113 089

Sursa: Biroul de Credit S.A.

**11.7. Credite acordate și angajamente asumate de IFN-urile înscrise în Registrul special\***

(milioane lei)

Perioada	Total sume acordate	Forma de proprietate a beneficiarului de credit							Moneda			
		Proprie- tate privată	Proprie- tate de stat	Proprietate mixtă		Proprie- tate coope- ratistă	Persoane fizice	Proprie- tate obștească	Leu	Euro	Dolar SUA	Alte valute
				Societăți comerciale cu partici- pare de capital străin	Societăți comerciale cu participare de capital privat și de stat autohton							
2009 dec.	34 561	31 234	668	89	193	42	2 226	110	518	33 556	412	75
2010 ian.	34 195	30 964	675	87	192	47	2 124	106	511	33 199	411	74
feb.	33 900	30 710	742	85	190	47	2 024	103	582	32 822	438	58
mar.	33 318	30 172	740	92	188	47	1 975	104	578	32 245	437	58
apr.	33 200	30 080	729	92	185	62	1 949	104	539	32 171	434	57
mai	32 975	29 867	739	91	181	65	1 927	105	580	31 934	403	57
iun.	32 758	29 645	734	90	179	66	1 939	104	578	31 716	408	56
iul.	32 614	29 297	740	91	180	67	2 138	101	688	31 468	402	56
aug.	32 160	28 886	730	89	179	67	2 110	99	688	31 014	402	56
sep.	31 809	28 546	720	93	186	66	2 101	98	700	30 654	400	54
oct.	31 532	28 278	721	93	180	67	2 098	96	729	30 352	398	53

Perioada	Total sume acordate	Sector de activitate							Încadrarea juridică a IFN-urilor	
		Industrie	Servicii	Construcții	Agricultură, silvicultură, piscicultură	Activități de intermedieri financiare și asigurări	Administrație publică și apărare, asigurări sociale din sistemul public, învățământ, sănătate și asistență socială	Persoane fizice	IFN-uri - persoane juridice române	Sucursalele din România ale IFN-urilor străine
2009 dec.	34 561	6 061	19 285	4 877	990	317	805	2 226	34 363	198
2010 ian.	34 195	6 013	19 031	4 837	1 122	277	791	2 124	33 998	197
feb.	33 900	5 965	18 750	4 797	1 120	378	864	2 024	33 703	197
mar.	33 318	5 856	18 497	4 746	1 120	269	855	1 975	33 117	201
apr.	33 200	5 829	18 341	4 674	1 312	249	847	1 949	32 998	202
mai	32 975	5 829	18 151	4 635	1 327	266	839	1 927	32 770	205
iun.	32 758	5 747	17 995	4 596	1 376	269	836	1 939	32 553	205
iul.	32 614	5 691	17 764	4 517	1 407	266	831	2 138	32 407	207
aug.	32 160	5 593	17 478	4 458	1 432	262	826	2 110	31 954	207
sep.	31 809	5 521	17 262	4 393	1 455	260	817	2 101	31 602	207
oct.	31 532	5 474	17 026	4 352	1 523	253	805	2 098	31 323	208

\*) Se referă la expunerea față de un singur debitor, expunere egală sau mai mare de 20 000 lei, și reprezintă 85,8 la sută din valoarea creditelor acordate și a angajamentelor asumate de către instituțiile financiare nebankare (IFN-uri) înscrise în Registrul special, conform datelor Centralei Riscurilor Bancare la 30 iunie 2010. Suma acordată reprezintă creditul acordat sau angajamentul asumat conform contractului. Suma acordată nu este actualizată în luna curentă pentru creditele sau angajamentele acordate în valută raportate în lunile anterioare.

**11.7. Credite acordate și angajamente asumate de IFN-urile înscrise în Registrul special\***

(milioane lei)

(continuare)

Perioada	Total sume acordate	Tip de risc										Termen de acordare		
		Credite de tre- zorerie	Credite pentru finan- țarea stocu- rilor și pentru echa- pame- nte	Credite pentru finan- țarea opera- țiunilor de comerț exterior	Creanțe comer- ciale	Credite pentru investiții imobi- liare	Obliga- țiuni	Alte credite acordate clientelei	Angaja- mente asumate în numele debito- rului față de o persoană fizică sau juridică non- bancară	Depozite de garanții vârsate pentru opera- țiuni cu instru- mente finan- ciare derivate	Credite de consum și vânzări în rate	Pe termen scurt (până la 12 luni)	Pe termen mediu (1-5 ani)	Pe termen lung (peste 5 ani)
2009 dec.	34 561	36	27 183	–	1	2 449	–	4 735	17	–	140	603	20 076	13 882
2010 ian.	34 195	37	26 937	–	1	2 422	–	4 640	21	–	139	619	19 808	13 769
feb.	33 900	36	26 675	–	1	2 383	–	4 648	20	–	137	597	19 505	13 798
mar.	33 318	36	26 196	–	1	2 396	–	4 527	23	–	139	598	19 084	13 636
apr.	33 200	34	26 111	–	1	2 395	–	4 495	24	–	140	592	18 893	13 715
mai	32 975	36	25 775	–	–	2 419	–	4 578	22	–	144	587	18 617	13 771
iun.	32 758	36	25 561	–	–	2 429	–	4 566	26	–	140	586	18 360	13 812
iul.	32 614	36	25 228	–	–	2 439	–	4 474	27	–	409	585	18 002	14 027
aug.	32 160	36	24 829	–	...	2 451	–	4 389	26	–	428	632	17 555	13 973
sep.	31 809	36	24 503	–	...	2 474	–	4 331	13	–	452	629	17 205	13 975
oct.	31 532	36	24 249	–	...	2 479	–	4 283	11	–	474	628	16 967	13 937

\*) Se referă la expunerea față de un singur debitor, expunere egală sau mai mare de 20 000 lei, și reprezintă 85,8 la sută din valoarea creditelor acordate și a angajamentelor asumate de către instituțiile financiare nebankare (IFN-uri) înscrise în Registrul special, conform datelor Centralei Riscurilor Bancare la 30 iunie 2010. Suma acordată reprezintă creditul acordat sau angajamentul asumat conform contractului. Suma acordată nu este actualizată în luna curentă pentru creditele sau angajamentele acordate în valută raportate în lunile anterioare.

**11.8. Credite acordate de IFN-urile înscrise în Registrul special\***

(milioane lei)

Perioada	Total sume acordate	Forma de proprietate a beneficiarului de credit							Moneda			
		Proprie- tate privată	Proprie- tate de stat	Proprietate mixtă		Proprie- tate coope- ratistă	Persoane fizice	Proprie- tate obștească	Leu	Euro	Dolar SUA	Alte valute
				Societăți comer- ciale cu partici- pare de capital străin	Societăți comer- ciale cu participare de capital privat și de stat autohton							
2009 dec.	34 544	31 217	668	89	193	42	2 226	110	518	33 539	412	75
2010 ian.	34 174	30 944	675	87	192	47	2 124	106	511	33 178	411	74
feb.	33 880	30 690	742	85	190	47	2 024	103	582	32 802	438	58
mar.	33 295	30 150	740	92	188	47	1 975	104	578	32 222	437	58
apr.	33 176	30 056	729	92	185	62	1 949	104	539	32 147	434	57
mai	32 953	29 846	739	91	181	65	1 927	105	580	31 912	403	57
iun.	32 732	29 619	734	90	179	66	1 939	104	578	31 690	408	56
iul.	32 587	29 270	740	91	180	67	2 138	101	688	31 441	402	56
aug.	32 134	28 860	730	89	179	67	2 110	99	688	30 988	402	56
sep.	31 796	28 533	720	93	186	66	2 101	98	700	30 641	400	54
oct.	31 521	28 268	721	93	179	67	2 097	96	729	30 341	398	53



(continuare)

Perioada	Total sume acordate	Sector de activitate						
		Industria	Servicii	Construcții	Agricultură, silvicultură, piscicultură	Activități de intermedieri financiare și asigurări	Administrație publică și apărare, asigurări sociale din sistemul public, învățământ, sănătate și asistență socială	Persoane fizice
2009 dec.	34 544	6 060	19 269	4 877	989	317	805	2 226
2010 ian.	34 174	6 012	19 012	4 837	1 121	277	791	2 124
feb.	33 880	5 964	18 732	4 796	1 120	378	864	2 024
mar.	33 295	5 855	18 478	4 744	1 120	269	855	1 975
apr.	33 176	5 827	18 321	4 673	1 312	249	847	1 949
mai	32 953	5 827	18 134	4 634	1 326	266	839	1 927
iun.	32 732	5 745	17 973	4 594	1 376	269	836	1 939
iul.	32 587	5 688	17 743	4 515	1 406	266	830	2 138
aug.	32 134	5 590	17 458	4 457	1 431	262	825	2 110
sep.	31 796	5 517	17 254	4 392	1 455	260	817	2 101
oct.	31 521	5 471	17 022	4 351	1 522	253	805	2 097

Perioada	Încadrarea juridică a IFN-urilor		Termen de acordare		
	IFN-uri - persoane juridice române	Sucursalele din România ale IFN-urilor străine	Pe termen scurt (până la 12 luni)	Pe termen mediu (1-5 ani)	Pe termen lung (peste 5 ani)
2009 dec.	34 346	198	587	20 075	13 882
2010 ian.	33 977	197	599	19 807	13 769
feb.	33 683	197	578	19 504	13 798
mar.	33 094	201	576	19 083	13 636
apr.	32 974	202	570	18 891	13 715
mai	32 748	205	568	18 615	13 771
iun.	32 527	205	564	18 357	13 811
iul.	32 380	207	560	18 001	14 026
aug.	31 928	207	607	17 554	13 973
sep.	31 589	207	618	17 203	13 975
oct.	31 313	208	621	16 964	13 936

\*) Se referă la expunerea față de un singur debitor, expunere egală sau mai mare de 20 000 lei, și reprezintă 85,3 la sută din valoarea creditelor acordate de către instituțiile financiare nebancale (IFN-uri) înscrise în Registrul special, conform datelor Centralei Riscurilor Bancare la 30 iunie 2010. Suma acordată reprezintă creditul acordat conform contractului. Suma acordată nu este actualizată în luna curentă pentru creditele acordate în valută raportate în lunile anterioare.

### 11.9. Situația instrumentelor de plată de debit refuzate

Perioada	Total		din care: motive majore	
	Număr	Sumă (mii lei)	Număr	Sumă (mii lei)
<b>1) Cecuri</b>				
2009 oct.	2 283	65 508,0	2 091	53 089,7
nov.	2 149	50 923,5	2 015	45 299,7
dec.	2 574	50 007,6	2 379	44 701,1
2010 ian.	1 817	50 447,4	1 635	45 230,8
feb.	1 739	39 086,6	1 613	31 465,5
mar.	2 030	48 129,4	1 872	44 420,6
apr.	1 719	43 150,1	1 639	40 799,9
mai	1 696	78 362,5	1 586	69 378,4
iun.	2 002	44 134,6	1 826	38 597,5
iul.	1 641	44 763,5	1 509	39 329,7
aug.	1 840	50 324,9	1 665	40 435,8
sep.	1 779	73 009,6	1 676	68 942,3
oct.	1 705	39 894,5	1 606	32 788,2
<b>2) Cambii</b>				
2009 oct.	74	32,5	68	27,9
nov.	57	30,2	52	25,5
dec.	57	89,5	52	83,5
2010 ian.	40	30,3	35	13,7
feb.	56	30,5	55	27,0
mar.	74	161,9	70	159,9
apr.	91	382,3	87	379,2
mai	107	407,8	102	404,5
iun.	109	392,5	100	381,4
iul.	101	395,3	93	392,6
aug.	82	321,1	79	319,8
sep.	100	350,3	92	267,8
oct.	90	417,4	85	342,5
<b>3) Bilete la ordin</b>				
2009 oct.	39 117	1 015 038,9	31 687	904 659,9
nov.	38 975	875 070,0	32 832	804 248,7
dec.	39 865	845 654,8	34 148	773 940,5
2010 ian.	27 884	518 672,1	23 700	437 447,0
feb.	29 865	681 001,4	25 016	616 372,3
mar.	31 877	986 084,8	26 873	782 748,6
apr.	27 070	641 243,5	23 205	592 468,4
mai	27 785	862 925,5	22 992	745 169,4
iun.	31 528	851 072,3	25 840	789 781,1
iul.	27 726	896 802,7	23 838	833 173,9
aug.	25 335	663 099,8	22 103	611 835,9
sep.	23 796	623 650,9	20 837	572 716,1
oct.	24 978	739 601,6	21 700	666 738,8
<b>Total</b>				
2009 oct.	41 474	1 080 579,4	33 846	957 777,6
nov.	41 181	926 023,7	34 899	849 574,0
dec.	42 496	895 751,9	36 579	818 725,1
2010 ian.	29 741	569 149,8	25 370	482 691,5
feb.	31 660	720 118,6	26 684	647 864,8
mar.	33 981	1 034 376,0	28 815	827 329,1
apr.	28 880	684 775,9	24 931	633 647,5
mai	29 588	941 695,8	24 680	814 952,3
iun.	33 639	895 599,3	27 766	828 760,0
iul.	29 468	941 961,6	25 440	872 896,1
aug.	27 257	713 745,8	23 847	652 591,6
sep.	25 675	697 010,7	22 605	641 926,2
oct.	26 773	779 931,5	23 391	699 869,5

### 11.10. Situația titularilor de cont care au generat incidente de plată

Perioada	Total (număr)	Persoane cu risc	Persoane aflate în interdicție bancară
<b>1) Persoane fizice</b>			
2009 oct.	471	260	1
nov.	361	203	–
dec.	425	224	2
2010 ian.	411	222	2
feb.	418	242	1
mar.	401	215	–
apr.	301	194	–
mai	296	175	–
iun.	300	182	–
iul.	286	204	–
aug.	279	160	–
sep.	197	142	–
oct.	215	143	–
<b>2) Persoane juridice</b>			
2009 oct.	12 355	10 242	1 021
nov.	12 213	10 426	985
dec.	12 268	10 509	1 045
2010 ian.	9 972	8 522	722
feb.	10 557	8 921	689
mar.	11 081	9 466	820
apr.	10 181	8 835	755
mai	10 514	8 802	698
iun.	11 230	9 407	793
iul.	10 252	8 900	718
aug.	9 700	8 519	648
sep.	9 064	8 028	671
oct.	8 949	7 957	635
<b>Total</b>			
2009 oct.	12 826	10 502	1 022
nov.	12 574	10 629	985
dec.	12 693	10 733	1 047
2010 ian.	10 383	8 744	724
feb.	10 975	9 163	690
mar.	11 482	9 681	820
apr.	10 482	9 029	755
mai	10 810	8 977	698
iun.	11 530	9 589	793
iul.	10 538	9 104	718
aug.	9 979	8 679	648
sep.	9 261	8 170	671
oct.	9 164	8 100	635

## 12. INDICATORI AI PIETEI MONETARE

## Operațiuni interbancare

Perioada	Stoc		Tranzacții		ROBID	ROBOR	ROBID	ROBOR
	medie zilnică (mil. lei)	rata medie a dobânzii (% p.a.)	medie zilnică (mil. lei)	rata medie a dobânzii (% p.a.)	ON	ON	1 săptămână	1 săptămână
					rata medie a dobânzii (% p.a.)		rata medie a dobânzii (% p.a.)	
2009 oct.	4 288,1	9,56	2 396,3	9,55	9,59	10,10	10,00	10,51
nov.	5 674,8	8,70	3 022,0	8,44	8,05	8,55	9,00	9,50
dec.	5 298,6	10,07	2 769,6	10,06	9,66	10,16	10,19	10,69
2010 ian.	4 818,4	8,19	2 018,3	6,93	5,79	6,29	7,00	7,50
feb.	5 263,2	6,44	1 974,3	5,62	4,85	5,35	5,87	6,37
mar.	4 819,4	5,52	1 459,7	4,47	3,44	3,94	4,17	4,67
apr.	5 439,4	4,98	1 550,2	4,40	2,99	3,49	3,22	3,72
mai	7 143,0	5,75	2 653,1	6,08	5,12	5,62	5,68	6,18
iun.	4 725,0	5,86	1 937,7	5,51	4,80	5,30	5,86	6,36
iul.	5 076,1	5,48	1 860,8	4,46	3,38	3,88	5,02	5,52
aug.	5 466,2	5,02	2 042,5	4,10	3,52	4,02	4,50	5,00
sep.	5 563,4	5,05	2 050,1	4,06	3,35	3,85	4,40	4,90
oct.	5 687,9	4,67	1 979,7	3,83	2,97	3,47	3,89	4,39
nov.	5 495,1	4,34	1 826,8	3,58	2,93	3,43	3,64	4,14

## Titluri de stat (emisiuni noi și reînnoite)

Perioada	CertIFICATE DE TREZORERIE CU DISCONT		CertIFICATE DE TREZORERIE		OBLIGAȚIUNI DE STAT CU DOBÂNDĂ					
	valoare adjudecată (mil. lei)	randament mediu (% p.a.)	valoare nominală (mil. EUR)	rata medie a dobânzii (% p.a.)	valoare nominală (mil. lei)		rata medie a dobânzii (% p.a.)		valoare nominală (mil. EUR)	rata medie a dobânzii (% p.a.)
					obligațiuni cu dobândă	obligațiuni cu dobândă indexabilă	obligațiuni cu dobândă	obligațiuni cu dobândă indexabilă (marjă adjudecată)		
2009 oct.	1 072,1	9,98	–	x	1 456,2	–	9,99	x	–	x
nov.	1 461,3	10,00	1 423,3	4,25	264,1	–	10,00	x	793,8	5,25
dec.	3 374,8	10,00	–	x	1 591,3	–	10,00	x	–	x
2010 ian.	4 703,8	8,76	–	x	1 065,0	–	8,80	x	–	x
feb.	2 000,0	7,41	–	x	839,9	–	7,41	x	–	x
mar.	3 232,5	6,57	–	x	868,9	–	6,82	x	–	x
apr.	2 471,9	6,02	–	x	2 098,7	–	6,91	x	–	x
mai	1 830,6	6,31	–	x	700,9	–	7,00	x	–	x
iun.	673,9	6,79	–	x	284,2	–	6,97	x	–	x
iul.	1 277,7	6,99	1 273,2	4,90	103,0	–	7,10	x	–	x
aug.	3 011,8	7,00	–	x	–	–	x	x	–	x
sep.	1 962,0	7,00	–	x	200,4	–	7,10	x	–	x
oct.	2 896,3	7,00	–	x	200,0	–	7,00	x	–	x
nov.	4 255,8	7,06	–	x	120,1	–	7,10	x	1 319,6	4,80

**13. INDICATORI AI PIEȚEI VALUTARE****13.1. Piața valutară interbancară**

Perioada	Volum tranzacții <sup>1</sup> (mil. EUR)	Curs de schimb (RON/EUR)				Curs de schimb (RON/USD)			
		la sfârșitul perioadei	mediu	variație procentuală față de:		la sfârșitul perioadei	mediu	variație procentuală față de:	
				sfârșitul anului anterior	aceeași perioadă a anului anterior			sfârșitul anului anterior	aceeași perioadă a anului anterior
2005	8 110,8	3,6771	3,6234	-5,6	-10,6	3,1078	2,9137	6,7	-10,7
2006	13 894,9	3,3817	3,5245	-6,7	-2,7	2,5676	2,8090	-16,2	-3,6
2007	29 720,1	3,6102	3,3373	3,4	-5,3	2,4564	2,4383	-6,1	-13,2
2008	38 753,5	3,9852	3,6827	10,9	10,3	2,8342	2,5189	19,7	3,3
2009	29 398,1	4,2282	4,2373	7,9	15,1	2,9361	3,0493	-0,3	21,1
2009 oct.	28 060,6	4,2955	4,2848	9,4	14,4	2,8927	2,8904	-0,4	2,7
nov.	28 453,7	4,2738	4,2881	9,5	13,6	2,8396	2,8741	-1,0	-3,0
dec.	30 708,6	4,2282	4,2248	7,9	7,9	2,9361	2,8952	-0,3	-0,3
2010 ian.	27 490,8	4,1220	4,1409	-2,0	-2,2	2,9509	2,8998	0,2	-9,4
feb.	27 460,1	4,1073	4,1179	-2,5	-3,9	3,0151	3,0071	3,9	-10,2
mar.	31 899,5	4,0958	4,0879	-3,2	-4,5	3,0422	3,0113	4,0	-8,3
apr.	32 408,8	4,1276	4,1285	-2,3	-1,6	3,0973	3,0758	6,2	-3,2
mai	37 088,4	4,1792	4,1743	-1,2	0,1	3,3984	3,3207	14,7	8,7
iun.	37 648,9	4,3688	4,2396	0,4	0,6	3,5617	3,4700	19,9	15,5
iul.	35 679,5	4,2471	4,2611	0,9	1,1	3,2679	3,3388	15,3	11,5
aug.	35 589,8	4,2597	4,2389	0,3	0,5	3,3582	3,2847	13,5	11,1
sep.	33 632,5	4,2674	4,2642	0,9	0,6	3,1254	3,2636	12,7	12,1
oct.	30 459,0	4,2664	4,2798	1,3	-0,1	3,0904	3,0788	6,3	6,5
nov.	33 256,0	4,2842	4,2931	1,6	0,1	3,2861	3,1403	8,5	9,3

1) Valorile anuale sunt medii lunare.

**13.2. Cursuri zilnice pe piața valutară, octombrie 2010**

(RON)

Ziua	CAD	CHF	EUR	GBP	100 JPY	USD	DST	Gram aur
1	3,0227	3,1725	4,2672	4,9229	3,7319	3,1061	4,8656	131,0455
4	3,0591	3,2172	4,2815	4,9389	3,7582	3,1287	4,8621	132,3918
5	3,0401	3,2126	4,2798	4,9341	3,7230	3,1066	4,8623	132,3910
6	3,0417	3,1914	4,2718	4,8991	3,7103	3,0803	4,8378	133,5347
7	3,0224	3,1889	4,2694	4,8729	3,7085	3,0577	4,8193	133,5605
8	3,0179	3,1726	4,2682	4,8724	3,7220	3,0689	4,8026	131,2667
11	3,0271	3,1771	4,2675	4,8797	3,7305	3,0605	4,8222	132,7155
12	3,0455	3,1986	4,2737	4,8963	3,7675	3,0913	4,8292	133,6715
13	3,0384	3,1945	4,2779	4,8513	3,7357	3,0570	4,8419	133,5464
14	3,0364	3,1949	4,2765	4,8727	3,7454	3,0367	4,8196	134,7646
15	3,0181	3,1780	4,2779	4,8745	3,7393	3,0372	4,7924	134,4194
18	3,0201	3,2002	4,2807	4,8939	3,7926	3,0791	4,8025	134,7197
19	3,0191	3,2140	4,2940	4,8737	3,7858	3,0817	4,8584	135,4459
20	3,0275	3,2270	4,3084	4,9001	3,8350	3,1135	4,8858	134,3683
21	3,0202	3,1965	4,3126	4,8503	3,7995	3,0794	4,8779	133,0408
22	3,0103	3,1776	4,3083	4,8585	3,8138	3,0954	4,8461	131,2132
25	2,9896	3,1385	4,2727	4,7863	3,7743	3,0431	4,8161	131,5509
26	3,0002	3,1527	4,2744	4,8606	3,7815	3,0661	4,8068	131,6234
27	3,0129	3,1292	4,2819	4,9059	3,7891	3,0934	4,8450	132,7296
28	3,0054	3,1253	4,2643	4,8805	3,7895	3,0814	4,8428	131,4138
29	3,0158	3,1233	4,2664	4,9096	3,8217	3,0904	4,8452	132,5903

**14. INDICATORI AI PIEȚEI DE CAPITAL****14.1. Bursa de Valori București - Piața reglementată**

Perioada	Număr acțiuni tranzacționate (mii buc.)	Număr tranzacții	Volum tranzacții (mil. lei)	Capitalizarea pieței (mil. lei)	Indice BET (puncte)	Indice BET-C (puncte)	Indice BET-FI (puncte)	Indice BET-XT (puncte)	Indice BET-NG (puncte)	Indice ROTX (puncte)
2005	16 934 866	1 159 060	7 809,7	56 065,6	6 586,13	3 910,88	47 588,76	x	x	x
2006	13 677 505	1 444 398	9 894,3	73 341,8	8 050,18	5 025,08	63 011,74	1 000,00	1 000,00	17 642,77
2007	14 234 962	1 544 891	13 802,7	85 962,4	9 825,38	6 665,47	78 669,68	1 168,51	1 258,18	21 705,00
2008	12 847 992	1 341 297	6 950,4	45 701,5	2 901,10	1 977,10	12 549,53	277,36	348,43	6 590,32
2009	14 431 359	1 314 526	5 092,7	80 074,5	4 690,57	2 714,77	23 885,96	461,95	596,16	9 674,67
2009 oct.	1 130 900	113 038	505,5	76 771,9	4 469,06	2 653,02	21 264,81	431,26	593,26	9 383,14
nov.	735 093	81 323	423,4	83 571,0	4 841,58	2 781,45	23 700,17	472,25	604,81	10 026,26
dec.	783 649	58 857	530,5	80 074,5	4 690,57	2 714,77	23 885,96	461,95	596,16	9 674,67
2010 ian.	652 989	84 284	404,7	86 523,2	5 065,43	2 966,73	27 860,00	511,04	652,61	10 391,34
feb.	4 409 087	95 059	819,0	85 593,4	5 328,45	3 063,63	29 461,88	529,99	715,07	10 601,87
mar.	2 970 490	119 778	693,0	97 806,5	5 965,35	3 519,93	32 132,89	593,63	805,64	11 931,93
apr.	830 042	102 676	544,2	100 899,7	5 727,85	3 434,75	29 556,20	562,48	785,67	11 718,76
mai	1 247 957	129 723	797,7	87 808,4	4 935,05	2 952,22	20 248,94	451,84	695,84	10 201,48
iun.	598 469	91 426	510,3	82 638,8	4 743,86	2 804,47	19 870,24	431,76	685,58	9 597,13
iul.	510 959	48 412	381,6	92 012,9	5 074,07	2 964,79	22 371,58	466,64	721,20	10 384,29
aug.	359 170	47 871	293,5	88 959,7	5 072,95	2 975,51	21 757,25	460,85	734,60	10 233,31
sep.	886 144	45 379	335,0	92 698,8	5 336,25	3 102,99	24 021,28	490,09	766,98	10 709,41
oct.	281 095	43 149	242,3	96 593,1	5 282,41	3 098,65	24 296,67	489,16	758,88	10 758,86
nov.	311 476	45 259	244,7	91 975,1	5 093,95	2 994,34	20 675,67	452,36	739,77	10 286,31

**14.2. Bursa de Valori București - Piața RASDAQ**

Perioada	Număr acțiuni tranzacționate (mii buc.)	Număr tranzacții	Volum tranzacții (mil. lei)	Capitalizarea pieței (mil. lei)	Indice compozit al pieței (puncte)	Indice RAQ I (puncte)	Indice RAQ II (puncte)
2005	1 752 975	144 346	1 076,2	8 207,1	1 758,96	1 549,34	4 125,33
2006	1 149 821	143 620	847,9	10 707,4	2 355,79	2 690,76	4 088,80
2007	4 311 519	668 867	4 254,1	24 410,0	4 628,55	4 496,91	8 201,16
2008	1 991 118	372 118	1 562,0	12 099,9	2 071,17	2 239,02	4 884,36
2009	1 550 828	187 025	576,0	12 345,3	2 239,51	2 362,57	5 491,44
2009 oct.	156 183	20 540	39,1	12 470,9	2 218,46	2 283,31	4 419,21
nov.	82 225	12 204	30,6	12 349,4	2 203,24	2 292,21	5 306,74
dec.	79 440	9 041	45,8	12 345,3	2 239,51	2 362,57	5 491,44
2010 ian.	127 747	17 264	44,0	12 386,6	2 223,01	2 231,04	5 029,61
feb.	140 220	17 659	39,5	12 560,2	2 241,67	2 539,64	5 049,64
mar.	276 851	39 557	103,9	14 104,5	2 527,55	2 873,39	5 206,91
apr.	158 293	29 114	77,9	13 459,2	2 486,71	2 652,79	5 053,06
mai	215 944	25 312	89,8	12 034,4	2 225,67	2 143,12	4 373,76
iun.	97 282	17 093	47,6	11 065,6	2 092,94	2 090,01	3 476,44
iul.	93 790	9 444	30,1	11 350,6	2 169,13	2 092,54	3 110,34
aug.	51 583	9 895	32,7	11 247,8	2 162,34	2 073,79	3 222,14
sep.	72 804	12 397	27,6	11 556,9	1 761,66	2 332,26	3 206,01
oct.	80 606	13 250	71,2	11 513,0	1 749,10	2 054,90	2 932,35
nov.	54 779	10 636	18,7	11 135,7	1 713,70	1 681,27	3 018,02

Sursa: Bursa de Valori București.

Notă: Datele privind capitalizarea pieței și indicii bursieri corespund ultimei ședințe de tranzacționare a perioadei.

**15. INDICATORI AI BALANȚEI DE PLĂȚI ȘI POZIȚIEI INVESTIȚIONALE INTERNAȚIONALE A ROMÂNIEI****15.1. Balanța de plăți**

(milioane EUR)

Componente	2008			2009*		
	Credit	Debit	Net	Credit	Debit	Net
1. CONTUL CURENT (A+B+C)	53 582	69 739	-16 157	44 055	48 968	-4 913
A. Bunuri și servicii	42 479	60 929	-18 450	36 148	43 311	-7 163
a. Bunuri fob (export / import)	33 725	52 834	-19 109	29 084	35 955	-6 871
b. Servicii	8 754	8 095	659	7 064	7 356	-292
– transport	2 684	2 697	-13	2 077	2 000	77
– turism - călătorii	1 358	1 477	-119	884	1 051	-167
– alte servicii	4 712	3 921	791	4 102	4 306	-204
B. Venituri	2 268	5 951	-3 683	1 188	3 090	-1 902
– din muncă	1 156	115	1 041	492	46	446
– din investiții directe	13	2 983	-2 970	24	874	-850
– din investiții de portofoliu	838	675	163	538	313	225
– din alte investiții de capital (dobânzi)	260	2 177	-1 917	134	1 857	-1 723
C. Transferuri curente	8 836	2 859	5 977	6 718	2 568	4 150
– administrație publică	2 227	1 302	925	2 360	1 597	763
– alte sectoare	6 609	1 557	5 052	4 359	971	3 388
2. CONTUL DE CAPITAL ȘI FINANCIAR (A+B)	80 025	62 196	17 829	76 672	70 789	5 883
A. Contul de capital	992	371	621	992	346	646
a. Transferuri de capital	880	264	616	791	278	513
– administrație publică	480	1	479	562	147	415
– alte sectoare	399	263	136	229	131	98
b. Achiziționarea/vânzarea de active nemateriale - nefinanciare	112	107	5	201	68	133
B. Contul financiar	79 033	61 825	17 208	75 679	70 444	5 235
a. Investiții directe	18 728	9 420	9 308	13 435	9 885	3 550
– ale rezidenților în străinătate	55	243	-188	156	94	62
– ale nerezidenților în România	18 673	9 177	9 496	13 279	9 791	3 488
b. Investiții de portofoliu	2 551	3 114	-563	1 714	1 198	516
– active	455	668	-213	597	736	-139
– pasive	2 095	2 446	-351	1 118	462	656
c. Derivate financiare	600	890	-290	379	430	-51
– active	600	0	600	379	0	379
– pasive	0	890	-890	0	430	-430
d. Alte investiții de capital	57 118	48 400	8 718	60 151	57 806	2 345
– active	12 400	13 055	-655	15 429	17 390	-1 961
1. Împrumuturi și credite pe termen lung	268	209	59	170	221	-51
1.1. Credite comerciale	132	43	89	75	26	49
1.2. Credite financiare	136	166	-30	95	196	-101
2. Împrumuturi și credite pe termen scurt	2 241	3 074	-833	1 758	2 623	-865
2.1. Credite comerciale	1 876	2 266	-390	1 614	2 256	-642
2.2. Credite financiare	365	808	-443	145	368	-223
3. Numerar și depozite	9 375	9 317	58	13 161	14 253	-1 092
4. Alte active	516	454	62	339	293	46
– pe termen lung	294	262	32	122	146	-24
– pe termen scurt	222	192	30	217	146	71
– pasive	44 717	35 346	9 371	44 722	40 416	4 306
1. Credite și împrumuturi de la FMI	0	0	-	6 769	0	6 769
2. Împrumuturi și credite pe termen lung	12 499	6 776	5 723	10 784	7 402	3 382
2.1. Credite comerciale	129	459	-330	48	681	-633
2.2. Credite financiare	12 370	6 317	6 053	10 736	6 721	4 015
3. Împrumuturi și credite pe termen scurt	8 244	9 091	-847	5 460	9 269	-3 809
3.1. Credite comerciale	2 431	3 438	-1 007	1 655	2 907	-1 252
3.2. Credite financiare	5 813	5 653	160	3 806	6 361	-2 555
4. Numerar și depozite	18 359	17 587	772	18 369	21 464	-3 095
5. Alte pasive	5 615	1 891	3 724	3 340	2 282	1 058
– pe termen lung	4 853	1 297	3 556	3 192	1 972	1 220
– pe termen scurt	762	594	168	148	310	-162
e. Active de rezervă ale BNR, net ("-" creștere/"+" scădere)	38	-	38	-	1 124	-1 124
3. ERORI ȘI OMISIUNI (NET)	-	1 673	-1 673	-	969	-969

\*) Date revizuite; \*\*) Date provizorii.

2009 (ianuarie - octombrie)*			2010 (ianuarie - octombrie)**			Componente
Credit	Debit	Net	Credit	Debit	Net	
36 518	40 309	-3 791	41 014	45 953	-4 939	1. CONTUL CURENT (A+B+C)
29 893	35 684	-5 791	35 514	40 893	-5 379	A. Bunuri și servicii
23 970	29 595	-5 625	30 361	35 143	-4 782	a. Bunuri fob (export / import)
5 923	6 089	-166	5 153	5 750	-597	b. Servicii
1 731	1 640	91	1 550	1 719	-169	– transport
788	890	-102	677	947	-270	– turism - călătorii
3 404	3 559	-155	2 926	3 084	-158	– alte servicii
1 005	2 573	-1 568	871	2 877	-2 006	B. Venituri
414	36	378	387	48	339	– din muncă
20	728	-708	13	929	-916	– din investiții directe
472	280	192	387	424	-37	– din investiții de portofoliu
100	1 529	-1 429	84	1 476	-1 392	– din alte investiții de capital (dobânzi)
5 621	2 052	3 569	4 629	2 183	2 446	C. Transferuri curente
1 964	1 261	703	1 499	1 290	209	– administrație publică
3 656	791	2 865	3 130	893	2 237	– alte sectoare
64 015	59 486	4 529	52 837	48 348	4 489	2. CONTUL DE CAPITAL ȘI FINANCIAR (A+B)
627	258	369	478	242	236	A. Contul de capital
516	232	284	448	192	256	a. Transferuri de capital
331	122	209	232	65	167	– administrație publică
186	110	76	215	127	88	– alte sectoare
111	27	84	30	50	-20	b. Achiziționarea/vânzarea de active nemateriale - nefinanciare
63 388	59 228	4 160	52 359	48 106	4 253	B. Contul financiar
11 196	8 238	2 958	5 594	3 587	2 007	a. Investiții directe
130	79	51	140	278	-138	– ale rezidenților în străinătate
11 066	8 159	2 907	5 454	3 309	2 145	– ale nerezidenților în România
1 178	921	257	3 571	2 773	798	b. Investiții de portofoliu
497	613	-116	1 031	1 204	-173	– active
681	308	373	2 540	1 569	971	– pasive
305	384	-79	368	385	-17	c. Derivate financiare
305	0	305	368	0	368	– active
0	384	-384	0	385	-385	– pasive
50 709	48 216	2 493	42 826	37 738	5 088	d. Alte investiții de capital
11 442	13 744	-2 302	12 881	13 009	-128	– active
140	195	-55	343	249	94	1. Împrumuturi și credite pe termen lung
51	16	35	134	20	114	1.1. Credite comerciale
89	179	-90	209	229	-20	1.2. Credite financiare
1 287	2 023	-736	1 602	2 597	-995	2. Împrumuturi și credite pe termen scurt
1 162	1 766	-604	1 360	2 051	-691	2.1. Credite comerciale
126	257	-131	242	546	-304	2.2. Credite financiare
9 724	11 262	-1 538	10 810	9 997	813	3. Numerar și depozite
291	265	26	127	166	-39	4. Alte active
110	138	-28	10	24	-14	– pe termen lung
182	127	55	117	142	-25	– pe termen scurt
39 266	34 471	4 795	29 945	24 730	5 215	– pasive
6 769	0	6 769	4 247	0	4 247	1. Credite și împrumuturi de la FMI
9 308	5 558	3 750	7 066	7 902	-836	2. Împrumuturi și credite pe termen lung
46	609	-563	7	586	-579	2.1. Credite comerciale
9 262	4 949	4 313	7 059	7 316	-257	2.2. Credite financiare
4 709	8 013	-3 304	5 610	4 411	1 199	3. Împrumuturi și credite pe termen scurt
1 463	2 569	-1 106	2 401	1 717	684	3.1. Credite comerciale
3 246	5 444	-2 198	3 209	2 693	516	3.2. Credite financiare
15 700	19 337	-3 637	11 624	11 084	540	4. Numerar și depozite
2 780	1 564	1 216	1 398	1 333	65	5. Alte pasive
2 645	1 283	1 362	1 309	1 074	235	– pe termen lung
135	281	-146	90	259	-169	– pe termen scurt
–	1 470	-1 470	–	3 622	-3 622	e. Active de rezervă ale BNR, net ("-" creștere/"+" scădere)
–	738	-738	450	–	450	3. ERORI ȘI OMISIUNI (NET)

**15.2. Principalii indicatori ai poziției investiționale internaționale**

(milioane EUR; sfârșitul perioadei)

Perioada	Total creanțe guvernamentale	Datorie externă pe termen mediu și lung <sup>1</sup>								
		Total	I. Datorie publică							
			Total	Instituții multilaterale					FDS - CE	FMI / MFP
				Total, din care:	BIRD	BEI	BERD	UE		
2005	3 085,8	24 641,5	6 894,9	4 285,7	1 892,1	1 521,7	125,5	150,0	234,5	–
2006	2 072,4	28 622,2	6 930,6	4 122,4	1 700,1	1 606,2	101,9	150,0	271,1	–
2007	1 661,4	38 711,2	8 180,7	3 971,4	1 580,5	1 590,4	119,1	125,0	329,7	–
2008	1 761,4	51 761,9	9 028,1	4 687,0	1 573,8	2 057,8	174,4	100,0	439,8	–
2009	1 726,5	65 816,3	11 984,3	7 758,9	1 852,1	2 229,3	180,4	1 575,0	632,8	934,0
2009 oct.	1 697,2	64 958,5	11 438,7	7 377,7	1 802,4	2 015,3	178,8	1 575,0	548,8	922,0
nov.	1 697,2	64 926,4	11 774,9	7 415,5	1 792,6	2 049,2	179,2	1 575,0	545,1	917,2
dec.	1 726,5	65 816,3	11 984,3	7 758,9	1 852,1	2 229,3	180,4	1 575,0	632,8	934,0
2010 ian.	1 728,1	65 839,4	12 062,2	7 838,5	1 886,9	2 222,9	184,1	1 575,0	634,8	955,1
feb.	1 728,1	67 736,6	13 333,6	9 125,8	1 911,6	2 219,7	183,4	1 575,0	636,3	2 206,9
mar.	1 847,7	70 156,6	15 346,6	10 126,4	1 920,5	2 229,8	185,1	2 575,0	636,5	2 194,6
apr.	1 847,7	70 473,9	15 403,7	10 174,3	1 917,5	2 256,2	184,5	2 575,0	636,3	2 214,0
mai	1 847,7	71 231,5	15 610,0	10 401,3	1 995,8	2 255,6	181,1	2 575,0	640,6	2 317,3
iun.	2 037,4	71 212,7	15 378,6	10 432,3	2 001,3	2 235,3	179,9	2 550,0	640,0	2 354,0
iul.	2 037,4	70 499,2	14 570,8	10 309,9	1 953,8	2 254,0	180,1	2 537,5	660,9	2 266,4
aug.	2 037,4	70 621,6	14 696,1	10 398,6	1 957,9	2 252,0	178,9	2 537,5	701,8	2 313,0
sep.	1 829,7	71 673,2	15 576,8	11 387,1	1 874,8	2 247,4	179,5	3 687,5	703,5	2 219,9
oct.	1 829,7	71 331,0	15 558,7	11 355,3	1 847,0	2 235,4	178,6	3 687,5	702,6	2 210,6

Perioada	Datorie externă pe termen mediu și lung <sup>1</sup>										
	I. Datorie publică										Alți creditori privați
	Total, din care:	Instituții bilaterale				Total, din care:	Emisiuni de obligațiuni			Bănci private	
		Japonia	SUA	KfW Germania	Eximbank Coreea		Credit Deutsche Bank AG	CS First Boston Elveția	JP Morgan ABN Amro Bank		
2005	104,4	42,1	21,1	8,9	32,3	2 500,0	1 400,0	600,0	500,0	–	4,8
2006	91,9	30,2	19,0	8,9	33,8	2 500,0	1 400,0	600,0	500,0	203,4	12,9
2007	79,3	21,7	17,0	10,4	30,1	2 439,3	1 312,3	580,0	492,0	545,4	1 145,3
2008	65,0	19,4	12,1	10,5	23,1	2 640,0	1 398,0	750,0	492,0	689,2	946,9
2009	56,2	10,2	10,8	11,8	23,3	2 773,3	1 370,0	750,0	492,0	811,3	584,6
2009 oct.	53,3	10,0	10,5	10,6	22,2	2 625,0	1 370,0	750,0	492,0	712,3	670,4
nov.	54,6	10,5	10,4	11,4	22,2	2 939,4	1 370,0	750,0	492,0	809,2	556,2
dec.	56,2	10,2	10,8	11,8	23,3	2 773,3	1 370,0	750,0	492,0	811,3	584,6
2010 ian.	64,4	13,8	11,1	12,4	27,1	2 777,3	1 370,0	750,0	492,0	723,1	658,9
feb.	59,0	11,1	11,4	12,6	23,8	2 772,1	1 370,0	750,0	492,0	811,5	565,2
mar.	58,8	10,0	11,5	12,6	24,8	3 790,2	2 370,0	750,0	492,0	806,2	565,0
apr.	60,0	10,0	11,7	12,8	25,5	3 814,8	2 370,0	750,0	492,0	803,7	550,9
mai	62,7	11,0	12,7	13,5	25,5	3 812,4	2 370,0	750,0	492,0	779,6	554,0
iun.	62,8	11,4	12,7	13,6	25,1	3 544,2	2 158,5	725,2	470,5	773,4	565,9
iul.	61,5	11,1	12,0	14,0	24,5	2 893,7	1 508,0	725,2	470,5	763,5	542,2
aug.	60,9	10,5	12,3	14,2	23,9	2 883,0	1 498,2	729,8	470,5	765,7	587,9
sep.	60,9	10,5	12,3	14,7	23,4	2 848,3	1 468,9	732,1	470,5	761,7	518,8
oct.	58,6	10,1	10,1	14,9	23,4	2 868,4	1 489,9	740,8	470,8	767,3	509,1

1) Provenită din credite și împrumuturi externe, obligațiuni și altele asemenea.



Perioada	Datorie externă pe termen mediu și lung <sup>1</sup>									
	II. Datorie public garantată									
	Total	Instituții multilaterale						Investiții de portofoliu	Alți creditori privați	
Total, din care:		BIIRD	BERD	BEI	Euroatom	Nordic Investment Bank (NIB)				
2005	4 366,5	585,6	160,4	188,2	–	190,0	47,0	154,5	3 626,4	
2006	3 755,6	603,2	159,1	171,6	–	223,5	49,0	69,4	3 083,0	
2007	2 019,5	610,3	163,1	170,3	–	223,5	53,5	–	1 409,2	
2008	1 721,0	635,9	180,3	181,0	–	223,5	51,1	–	1 085,1	
2009	1 517,2	636,4	193,2	174,9	–	223,5	44,8	–	880,8	
2009 oct.	1 540,0	623,3	188,3	167,1	–	223,5	44,4	–	916,7	
2009 nov.	1 530,7	623,7	190,2	165,6	–	223,5	44,3	–	907,0	
2009 dec.	1 517,2	636,4	193,2	174,9	–	223,5	44,8	–	880,8	
2010 ian.	1 520,4	639,0	194,7	175,6	–	223,5	45,2	–	881,4	
2010 feb.	1 526,7	642,8	201,1	173,3	–	223,5	44,8	–	883,9	
2010 mar.	1 854,2	964,4	204,4	173,3	320,0	223,5	43,2	–	889,8	
2010 apr.	1 850,3	959,1	203,4	169,4	320,0	223,5	42,8	–	891,2	
2010 mai	1 868,7	964,8	210,3	167,3	320,0	223,5	43,8	–	903,9	
2010 iun.	1 838,0	965,9	212,4	166,2	320,0	223,5	43,8	–	872,1	
2010 iul.	1 798,2	956,2	205,0	164,7	320,0	223,5	43,0	–	842,0	
2010 aug.	1 792,3	953,2	207,0	160,1	320,0	223,5	42,6	–	839,1	
2010 sep.	1 748,1	940,7	198,6	158,7	320,0	223,5	39,9	–	807,4	
2010 oct.	1 738,4	934,5	197,4	154,4	320,0	223,5	39,2	–	803,9	

Perioada	Datorie externă pe termen mediu și lung <sup>1</sup>												
	III. Datorie negarantată public												
	Total	Total, din care:	Instituții multilaterale				Investiții de portofoliu			Linii de finanțare	Alți creditori privați	IV. Depozite pe termen mediu și lung	V. Împrumuturi de la FMI/BNR
BERD			BEI	Banca Mării Negre	CFI	Total, din care:	BCR-ABN AMRO Bank	SNCFR-Marfă SA-Deutsche Bank					
2005	12 431,0	984,4	496,6	119,4	20,3	343,3	896,1	500,0	120,0	65,1	10 485,4	949,1	220,6
2006	16 970,3	939,4	512,1	97,0	18,5	320,3	885,6	500,0	120,0	148,0	14 997,3	965,7	78,6
2007	25 292,3	868,4	435,2	102,2	16,5	304,6	757,9	500,0	–	47,9	23 618,1	3 218,7	–
2008	35 545,5	1 170,3	704,3	123,2	5,7	328,8	231,7	–	–	12,6	34 130,9	5 467,3	–
2009	39 386,8	1 547,7	956,9	263,9	11,6	308,6	177,0	–	–	12,2	37 649,9	7 242,5	5 685,5
2009 oct.	39 216,3	1 524,0	998,2	180,4	13,0	325,2	187,8	–	–	12,3	37 492,2	7 151,1	5 612,4
2009 nov.	38 830,9	1 559,8	999,4	215,4	13,0	325,2	188,3	–	–	12,3	37 070,5	7 206,8	5 583,1
2009 dec.	39 386,8	1 547,7	956,9	263,9	11,6	308,6	177,0	–	–	12,2	37 649,9	7 242,5	5 685,5
2010 ian.	39 100,7	1 634,8	974,8	264,9	11,6	376,8	195,8	–	–	12,3	37 257,8	7 341,9	5 814,2
2010 feb.	38 480,6	1 637,6	970,9	263,9	11,6	384,9	182,2	–	–	12,4	36 648,4	7 234,1	7 161,6
2010 mar.	38 390,7	1 727,6	970,2	343,9	11,6	395,5	183,7	–	–	12,4	36 467,0	7 443,6	7 121,5
2010 apr.	38 717,9	1 712,2	954,7	343,9	11,6	395,7	180,8	–	–	12,4	36 812,5	7 317,5	7 184,5
2010 mai	38 888,7	1 679,8	943,1	343,1	11,6	376,2	179,1	–	–	12,6	37 017,2	7 344,2	7 519,9
2010 iun.	39 073,2	1 710,0	989,7	341,6	10,2	362,7	120,2	–	–	12,5	37 230,5	7 284,2	7 638,7
2010 iul.	38 579,2	1 857,0	1 102,6	371,6	21,4	355,5	115,3	–	–	12,4	36 594,5	7 302,4	8 248,6
2010 aug.	38 394,7	2 077,4	1 192,6	501,6	21,4	356,4	123,2	–	–	12,4	36 181,7	7 320,1	8 418,4
2010 sep.	37 721,8	2 137,2	1 210,7	534,1	21,4	365,5	146,3	–	–	12,3	35 426,0	7 670,0	8 956,5
2010 oct.	37 624,2	2 240,9	1 305,6	545,7	26,4	357,7	147,1	–	–	12,2	35 224,0	7 490,7	8 919,0

1) Provenită din credite și împrumuturi externe, obligațiuni și altele asemenea.

**15.3. Poziția investițională internațională**

(milioane EUR; sfârșitul perioadei)

Componente	2005	2006	2007	2008	2009	2010 <sup>1,2</sup>
<b>Poziția netă</b>	<b>-23 147</b>	<b>-36 891</b>	<b>-54 223</b>	<b>-69 006</b>	<b>-73 754</b>	<b>-76 802</b>
Active	25 742	32 062	36 867	39 039	43 714	49 766
Pasive	48 888	68 953	91 090	108 046	117 468	126 568
<b>ACTIVE EXTERNE</b>						
<i>din care:</i>						
<b>A. Investiții directe ale rezidenților în străinătate</b>	<b>181</b>	<b>668</b>	<b>842</b>	<b>1 054</b>	<b>970</b>	<b>1 113</b>
- participații la capital	127	391	401	458	310	416
- alte capitaluri	54	277	442	596	659	697
<b>B. Investiții de portofoliu</b>	<b>613</b>	<b>1 263</b>	<b>1 160</b>	<b>1 081</b>	<b>1 194</b>	<b>1 384</b>
- investiții de natura acțiunilor	147	451	624	555	404	542
- investiții de natura obligațiunilor	462	691	502	512	778	793
- instrumente ale pieței monetare	4	121	34	14	12	50
<b>C. Derivate financiare</b>	-	-	-	-	-	-
<b>D. Alte investiții</b>	<b>6 689</b>	<b>7 196</b>	<b>7 678</b>	<b>8 635</b>	<b>10 692</b>	<b>11 488</b>
- împrumuturi și credite	3 996	4 116	4 269	5 294	6 210	7 353
- pe termen lung	3 077	2 311	1 871	2 012	2 089	2 190
- pe termen scurt	919	1 805	2 398	3 281	4 122	5 163
- numerar și depozite	1 762	2 161	2 543	2 473	3 641	3 216
- alte active	931	919	866	869	841	918
- pe termen mediu și lung	708	696	646	673	696	746
- pe termen scurt	223	223	220	196	145	172
<b>E. Active de rezervă (BNR)</b>	<b>18 259</b>	<b>22 935</b>	<b>27 187</b>	<b>28 270</b>	<b>30 859</b>	<b>35 781</b>
- aur monetar	1 460	1 625	1 880	2 049	2 556	3 202
- rezerva valutară	16 799	21 310	25 307	26 221	28 303	32 579
<b>PASIVE EXTERNE</b>						
<i>din care:</i>						
<b>A. Investiții directe ale nerezidenților în România</b>	<b>21 884</b>	<b>34 512</b>	<b>42 771</b>	<b>48 797</b>	<b>49 984</b>	<b>51 714</b>
- participații la capital	17 489	27 016	31 501	34 891	35 600	36 587
- alte capitaluri	4 395	7 496	11 270	13 906	14 384	15 127
<b>B. Investiții de portofoliu</b>	<b>4 438</b>	<b>4 777</b>	<b>4 931</b>	<b>4 417</b>	<b>4 919</b>	<b>5 524</b>
- de natura acțiunilor	832	1 158	1 599	1 465	1 387	1 382
- de natura obligațiunilor	3 550	3 575	3 197	2 872	2 950	2 995
- instrumente ale pieței monetare	56	44	135	80	581	1 148
<b>C. Derivate financiare</b>	-	-	-	-	-	-
<b>D. Alte investiții</b>	<b>22 566</b>	<b>29 664</b>	<b>43 388</b>	<b>54 832</b>	<b>62 565</b>	<b>69 330</b>
- împrumuturi și credite	19 094	25 597	31 994	39 505	49 474	55 764
- pe termen lung	15 983	17 851	22 715	31 044	44 785	50 203
- pe termen scurt	3 111	7 746	9 279	8 461	4 689	5 561
- numerar și depozite	2 048	3 019	8 099	9 467	5 613	5 839
- alte pasive	1 424	1 048	3 295	5 860	7 479	7 726
- pe termen mediu și lung	981	993	3 244	5 497	7 268	7 696
- pe termen scurt	443	55	51	364	211	30

1) Date provizorii; 2) Septembrie.

**16. INDICATORI AI ADMINISTRAȚIEI PUBLICE\***

(milioane lei, cumulată de la începutul anului)

Perioada	Bugetul de stat			Bugetele locale			Bugetul asigurărilor sociale de stat		
	venituri	cheltuieli	sold	venituri	cheltuieli	sold	venituri	cheltuieli	sold
2005	36 599,5	38 782,4	-2 182,9	19 428,7	18 753,7	+675,0	17 047,2	17 167,7	-120,5
2006	40 698,1	51 235,6	-10 537,5	27 693,4	25 360,8	+2 332,6	20 311,0	18 528,0	+1 783,0
2007	48 984,6	64 373,6	-15 389,0	36 803,1	33 931,4	+2 871,7	24 615,6	23 077,4	+1 538,3
2008	61 030,2	80 889,9	-19 859,7	45 697,7	49 395,6	-3 697,9	33 653,9	33 681,0	-27,1
2009	54 678,3	89 851,7	-35 173,3	46 757,6	49 088,3	-2 330,8	39 431,3	40 389,9	-958,6
2009 oct.	45 450,9	72 046,1	-26 595,2	38 950,1	38 492,9	+457,2	31 663,8	33 539,7	-1 875,9
nov.	49 965,5	80 822,0	-30 856,4	42 832,4	42 997,3	-164,8	35 884,5	36 964,6	-1 080,1
dec.	54 678,3	89 851,7	-35 173,3	46 757,6	49 088,3	-2 330,8	39 431,3	40 389,9	-958,6
2010 ian.	5 818,2	6 036,1	-218,0	3 733,0	2 776,9	+956,1	2 808,1	3 615,3	-807,2
feb.	8 784,0	14 597,1	-5 813,0	7 666,3	6 311,7	+1 354,5	5 493,6	7 177,6	-1 684,0
mar.	12 171,9	20 479,7	-8 307,9	12 160,7	10 287,2	+1 873,5	8 084,7	10 695,0	-2 610,3
apr.	18 853,0	33 946,3	-15 093,3	16 717,7	14 729,8	+1 987,9	14 596,5	14 216,3	+380,2
mai	22 361,3	41 542,6	-19 181,3	20 092,0	18 384,7	+1 707,3	17 840,5	17 751,3	+89,3
iun.	27 567,9	46 819,7	-19 251,8	23 391,7	22 128,7	+1 263,0	20 509,5	21 307,6	-798,1
iul.	34 359,4	56 572,9	-22 213,5	27 616,5	26 270,0	+1 346,5	24 814,6	24 862,3	-47,7
aug.	40 187,0	63 433,6	-23 246,6	30 622,8	29 321,0	+1 301,8	27 139,6	28 383,2	-1 243,6
sep.	46 601,4	72 233,7	-25 632,3	35 524,8	33 848,0	+1 676,8	31 162,7	31 904,6	-741,9
oct.	54 902,2	79 360,0	-24 457,8	40 208,3	38 475,9	+1 732,3	33 638,4	35 482,8	-1 844,5

Perioada	Bugetul asigurărilor pentru șomaj			Bugetul național unic de asigurări sociale de sănătate			Credite externe acordate ministerelor		
	venituri	cheltuieli	sold	venituri	cheltuieli	sold	venituri	cheltuieli	sold
2005	2 199,6	1 548,6	+651,0	8 474,4	9 239,5	-765,1	-	2 875,4	-2 875,4
2006	2 271,0	1 570,8	+700,2	10 654,8	10 169,4	+485,4	-	2 560,7	-2 560,7
2007	2 472,1	1 407,9	+1 064,2	12 525,9	12 423,4	+102,5	-	2 635,6	-2 635,6
2008	1 963,5	1 355,0	+608,5	15 618,0	16 102,3	-484,3	-	2 160,1	-2 160,1
2009	1 482,7	2 724,2	-1 241,5	14 633,4	15 284,4	-651,0	-	340,7	-340,7
2009 oct.	1 268,8	2 187,6	-918,8	12 193,8	13 015,3	-821,6	-	141,8	-141,8
nov.	1 374,6	2 479,6	-1 105,0	13 477,1	14 136,3	-659,1	-	173,1	-173,1
dec.	1 482,7	2 724,2	-1 241,5	14 633,4	15 284,4	-651,0	-	340,7	-340,7
2010 ian.	165,2	415,9	-250,7	1 180,8	1 200,4	-19,6	-	31,5	-31,5
feb.	260,2	795,1	-534,9	2 257,4	2 492,3	-235,0	-	42,8	-42,8
mar.	371,6	1 162,1	-790,5	3 553,8	3 585,3	-31,5	-	53,6	-53,6
apr.	483,6	1 550,5	-1 067,0	4 732,5	4 955,6	-223,0	-	59,9	-59,9
mai	590,6	1 914,2	-1 323,6	5 881,9	6 189,2	-307,2	-	71,4	-71,4
iun.	696,4	2 250,8	-1 554,4	7 000,6	7 581,9	-581,2	-	113,9	-113,9
iul.	812,4	2 534,0	-1 721,6	8 326,8	8 900,9	-574,1	-	130,1	-130,1
aug.	910,4	2 730,7	-1 820,3	10 490,3	10 073,5	+416,9	-	133,8	-133,8
sep.	1 013,5	3 095,9	-2 082,3	12 608,3	13 311,0	-702,7	-	180,4	-180,4
oct.	1 113,7	3 340,4	-2 226,7	13 655,0	14 420,0	-765,0	-	212,3	-212,3

Sursa: Ministerul Finanțelor Publice.

\*) Conform metodologiei naționale.

**16. INDICATORI AI ADMINISTRAȚIEI PUBLICE\***

(milioane lei, cumulat de la începutul anului)

(continuare)

Perioada	Operațiuni financiare			Bugetul Companiei Naționale de Autostrăzi și Drumuri Naționale			Bugetul general consolidat**		
	venituri	cheltuieli	sold	venituri	cheltuieli	sold	venituri	cheltuieli	sold
2005	–	–2 909,5	+2 909,5	2 432,1	3 731,8	–1 299,7	<b>87 629,4</b>	<b>89 897,8</b>	<b>–2 268,4</b>
2006	–	–3 073,4	+3 073,4	3 319,7	3 920,6	–601,0	<b>106 975,3</b>	<b>112 626,3</b>	<b>–5 651,0</b>
2007	–	–2 572,6	+2 572,6	2 979,7	3 682,0	–702,3	<b>127 108,2</b>	<b>136 556,5</b>	<b>–9 448,3</b>
2008	–	–2 668,3	+2 668,3	4 652,3	5 889,7	–1 237,5	<b>164 466,8</b>	<b>189 121,7</b>	<b>–24 654,9</b>
2009	–	–4 154,6	+4 154,6	7 101,9	8 452,2	–1 350,2	<b>156 624,9</b>	<b>193 025,4</b>	<b>–36 400,6</b>
2009 oct.	–	–3 024,2	+3 024,2	6 165,7	6 798,9	–633,2	<b>131 044,3</b>	<b>156 551,9</b>	<b>–25 507,6</b>
nov.	–	–3 326,7	+3 326,7	6 538,4	7 194,0	–655,6	<b>143 370,7</b>	<b>173 120,2</b>	<b>–29 749,5</b>
dec.	–	–4 154,6	+4 154,6	7 101,9	8 452,2	–1 350,2	<b>156 624,9</b>	<b>193 025,4</b>	<b>–36 400,6</b>
2010 ian.	–	–224,9	+224,9	587,0	608,2	–21,2	<b>14 034,9</b>	<b>14 019,6</b>	<b>+15,3</b>
feb.	–	–414,8	+414,8	1 112,1	1 128,5	–16,5	<b>25 198,8</b>	<b>31 017,6</b>	<b>–5 818,8</b>
mar.	–	–1 004,1	+1 004,1	1 478,3	1 580,4	–102,1	<b>37 538,7</b>	<b>45 757,5</b>	<b>–8 218,8</b>
apr.	–	–1 323,1	+1 323,1	2 427,3	2 503,2	–75,9	<b>52 607,4</b>	<b>64 728,7</b>	<b>–12 121,3</b>
mai	–	–1 669,6	+1 669,6	2 692,0	2 778,7	–86,7	<b>64 245,1</b>	<b>80 909,7</b>	<b>–16 664,6</b>
iun.	–	–2 097,0	+2 097,0	2 822,4	2 985,8	–163,4	<b>77 225,8</b>	<b>95 295,8</b>	<b>–18 070,0</b>
iul.	–	–2 352,9	+2 352,9	3 696,0	3 961,7	–265,7	<b>93 320,3</b>	<b>113 344,5</b>	<b>–20 024,2</b>
aug.	–	–2 586,1	+2 586,1	4 085,5	4 398,7	–313,2	<b>106 259,5</b>	<b>127 165,3</b>	<b>–20 905,8</b>
sep.	–	–2 862,8	+2 862,8	4 770,7	4 785,1	–14,4	<b>120 385,4</b>	<b>143 709,9</b>	<b>–23 324,5</b>
oct.	–	–3 240,4	+3 240,4	4 955,6	5 324,7	–369,1	<b>136 847,7</b>	<b>160 531,4</b>	<b>–23 683,7</b>

Sursa: Ministerul Finanțelor Publice.

\*) Conform metodologiei naționale.

\*\*) S-au eliminat la consolidare fluxurile între bugete.

## Precizări metodologice

### 1. Principalii indicatori macroeconomici

Datele lunare cu privire la principalii indicatori economico-sociali (date prezentate de Institutul Național de Statistică în Buletinul statistic lunar) au caracter provizoriu și pot face obiectul unor revizuirii ulterioare; datele se definitivează anual, pe baza anchetei structurale de întreprindere și a unor anchete anuale specifice efectuate de INS.

Seriile de indici corespunzătorii principalilor indicatori ai activității economice sunt calculați în concordanță cu noua Clasificare a Activităților din Economia Națională (CAEN rev.2) și cu o nouă bază de referință (anul 2005); în aceste condiții, seriile de date publicate anterior au fost revizuite.

Indicele producției industriale este un indice de volum care măsoară evoluția rezultatelor activităților cu caracter industrial. Anul de referință folosit la calcularea indicelui producției industriale este anul 2005.

Începând cu luna ianuarie 2010, eșantionul anchetei utilizate în determinarea câștigului salarial și a numărului de salariați a fost modificat. Câștigul salarial nominal net se obține prin scăderea din câștigul salarial nominal brut a impozitului, a contribuției salariaților pentru asigurările sociale de sănătate, a contribuției individuale de asigurări sociale de stat și a contribuției salariaților la bugetul asigurărilor pentru șomaj. Indicele trimestrial al costului forței de muncă este un indicator pe termen scurt care permite evaluarea tendințelor costurilor orare suportate de angajator cu forța de muncă salariată. Metodologia și seriile de date sunt construite în conformitate cu prevederile Regulamentului Consiliului și Parlamentului European nr. 450/2003 privind indicii costului de muncă.

CORE1 reprezintă inflația de bază utilizată de BNR, care reflectă variația prețurilor libere; indicele CORE1 se calculează pe baza indicelui prețului de consum din care se exclud prețurile administrate.

CORE2 reprezintă inflația de bază utilizată de BNR, care reflectă variația prețurilor libere și cu volatilitate relativ redusă; indicele CORE2 se calculează pe baza indicelui prețului de consum din care se exclud prețurile administrate și cele cu volatilitate ridicată (legume, fructe, ouă, combustibili).

Actualizarea seriilor de date se face permanent, după publicarea acestora de către INS.

### 2. Prețuri din economie

#### 2.1. Prețurile de consum pe principalele mărfuri și servicii

Începând cu luna ianuarie 2010, calculul indicilor lunari ai prețurilor de consum cu bază fixă se efectuează cu prețurile medii din anul 2008 și ponderile din același an determinate pe baza cheltuielilor medii din Ancheta bugetelor de familie.

#### 2.2. Prețurile producției industriale pe total, piață internă și piață externă

Indicele prețurilor producției industriale măsoară evoluția de ansamblu a prețurilor produselor/serviciilor industriale fabricate și livrate în primul stadiu de comercializare de producătorii interni într-o anumită perioadă față de o perioadă de referință. Sfera de cuprindere a acestui indice este reprezentată de ansamblul produselor fabricate și comercializate (la intern și/sau la export) de către operatorii economici a căror activitate principală se înscrie în cadrul diviziunilor CAEN Rev.2.

### 3. Indicatori de politică monetară

#### 3.1. Operațiunile monetare ale Băncii Naționale a României

Rata lunară a dobânzii de referință, introdusă prin Circulara nr. 3 din 1 februarie 2002, se calculează ca medie aritmetică, ponderată cu volumul tranzacțiilor, a ratelor dobânzii la depozitele atrase de BNR și la operațiunile reverse repo și repo din luna anterioară celei pentru care se face anunțul. Rata medie anuală a dobânzii de referință a BNR se calculează ca medie aritmetică ponderată cu volumul tranzacțiilor a ratelor lunare ale dobânzii de referință a BNR.

Având în vedere faptul că în perioada octombrie 2008-ianuarie 2009, BNR a trecut gradual din poziția de debitor în cea de creditor față de sistemul bancar, precum și creșterea volumului operațiunilor de tip repo (injecții de lichiditate), Consiliul de administrație al BNR a hotărât adaptarea formulei de calcul a dobânzii de referință la noua situație, respectiv poziția de creditor a BNR față de sistemul bancar, începând cu luna februarie 2009. În consecință, s-a hotărât adăugarea operațiunilor de tip repo la celelalte operațiuni de piață ale BNR care erau luate în considerare anterior în formula de calcul (atragerea de depozite și operațiuni reverse repo).

Operațiunile de piață monetară efectuate de BNR și facilitățile de creditare și de depozit acordate de către aceasta băncilor sunt stipulate în Regulamentul BNR nr. 1 din 30 martie 2000. Volumul operațiunilor de piață monetară efectuate de către BNR (depozite atrase și emisiuni de certificate de depozit) este prezentat sub forma volumelor medii zilnice atât pentru tranzacțiile din cursul perioadei de referință (date flux), cât și pentru soldul acestora (date stoc). Rata medie a dobânzii în luna de raportare se calculează ca medie aritmetică ponderată cu volumul tranzacțiilor a ratelor dobânzii aplicate operațiunilor de flux/stoc.

### **3.2. Facilitățile permanente acordate instituțiilor de credit de către Banca Națională a României**

Facilitățile permanente (de creditare și de depozit) acordate instituțiilor de credit de către BNR sunt accesate la inițiativa instituțiilor de credit.

Rata dobânzii pentru facilitatea marginală de credit este rata la care băncile pot obține lichiditate pe termen foarte scurt (overnight). Rata dobânzii pentru facilitatea marginală de depozit este rata la care băncile pot să își plaseze la BNR la sfârșitul zilei resursele excedentare. Începând cu data de 7 mai 2008, nivelurile ratelor dobânzii la facilitățile permanente sunt stabilite într-un coridor simetric de  $\pm 4$  puncte procentuale față de rata dobânzii de politică monetară.

### **3.3. Rezervele minime obligatorii**

Regulamentul nr. 6 din 24 iulie 2002 al BNR, cu modificările ulterioare, stabilește regimul rezervelor minime obligatorii aplicat băncilor/caselor centrale ale cooperativelor de credit. Acestea trebuie să mențină disponibilități bănești, în lei și valută, în conturi deschise la BNR, pe durata perioadei de aplicare (intervalul cuprins între data de 24 a lunii curente și data de 23 a lunii următoare). Rata rezervelor minime obligatorii se aplică nivelului mediu, în cadrul unei perioade de observare (intervalul cuprins între data de 24 a lunii precedente și data de 23 a lunii curente), al elementelor de pasiv din bilanțul băncilor și respectiv din bilanțul agregat al rețelelor cooperatiste de credit. Remunerarea rezervelor minime obligatorii se realizează printr-o rată a dobânzii situată cel puțin la nivelul ratei dobânzii medii la depunerile la vedere practicate de bănci și se aplică nivelului efectiv al rezervelor.

## **4. Baza monetară**

Indicatorii se referă la instituțiile financiare monetare începând cu ianuarie 2007, respectiv la instituțiile de credit pentru perioada anterioară.

## **5. Bilanțurile monetare ale instituțiilor financiare monetare**

Conform metodologiei SEC 1995 (Sistemul European de Conturi), instituțiile financiare monetare cuprind următoarele sectoare instituționale: banca centrală (S121) – Banca Națională a României și alte instituții financiare monetare (S122) – societăți și cvasi-societăți a căror funcție principală constă în furnizarea de servicii de intermediere financiară care constau în primirea de depozite și/sau substitute de depozite din partea unităților instituționale altele decât societățile financiare monetare și acordarea de credite și/sau în efectuarea de plasamente în nume propriu. Din această categorie fac parte: instituțiile de credit și fondurile de piață monetară.

În Bilanțul monetar agregat al altor instituții financiare monetare sunt cuprinse activele și pasivele bilanțiere ale instituțiilor de credit (bănci persoane juridice române; sucursalele instituțiilor de credit străine; organizații cooperatiste de credit), precum și ale fondurilor de piață monetară care au investit cel puțin 85 la sută din active în instrumente financiare din următoarele categorii: instrumente ale pieței monetare, acțiuni/unități ale altor fonduri de piață monetară, alte instrumente de împrumut transferabile și având scadența reziduală de până la un an, precum și depozite bancare, urmărind o rată a profitului apropiată de ratele dobânzii oferite de instrumentele pieței monetare.

Bilanțul consolidat net al instituțiilor financiare monetare este format din agregarea bilanțului monetar al Băncii Naționale a României cu bilanțul monetar agregat al altor instituții financiar-monetare (instituții de credit și fonduri de piață monetară), în care relațiile în cadrul și dintre cele două sectoare instituționale (S121 și S122) au fost tratate pe baze nete.

## **6. Masa monetară M3 și contrapartida acesteia**

Definirea agregatelor monetare s-a realizat conform metodologiei Băncii Centrale Europene.

Masa monetară în sens restrâns (M1) include numerarul în circulație (bancnote și monede), precum și depozitele care pot fi imediat convertibile în numerar sau utilizate pentru plăți prin transfer bancar denumite depozite overnight.

Masa monetară intermediară (M2) cuprinde masa monetară în sens restrâns (M1), la care se adaugă depozitele cu durata inițială de până la doi ani inclusiv și depozitele rambursabile după notificare la cel mult 3 luni inclusiv. Definiția M2 reflectă interesul acordat analizei și monitorizării unui agregat monetar care, pe lângă numerar, cuprinde și depozite cu un grad ridicat de lichiditate.

Masa monetară în sens larg (M3) cuprinde masa monetară intermediară (M2), la care se adaugă instrumentele financiare tranzacționabile emise de sectorul instituțiilor financiare monetare; instrumente ale pieței monetare, în special acțiunile/unitățile fondurilor de piață monetară și împrumuturile din operațiuni repo sunt incluse în acest agregat (un grad sporit de lichiditate face ca aceste instrumente să fie substitute pentru depozite).

## **7. Structura depozitelor atrase și a creditelor acordate de către instituțiile financiare monetare pe tipuri de sectoare instituționale**

Clasificarea instrumentelor financiare pe sectoare instituționale s-a efectuat pe baza metodologiei SEC 1995 și sunt prezentate detaliat în cadrul Normei BNR nr. 13/2006, valabilă pentru perioada ianuarie 2007-mai 2010. Acestea sunt: societăți nefinanciare; societăți financiare (banca centrală, alte instituții financiare monetare, alți intermediari financiari, auxiliari financiari, societăți de

asigurare și fonduri de pensii); administrații publice (administrația centrală, administrații locale și administrații de securitate socială); gospodăriile populației; instituții fără scop lucrativ în serviciul gospodăriilor populației; sectorul nerezidenți.

Începând cu luna iunie 2010, a intrat în vigoare Norma BNR nr. 10/2009 care a înlocuit Norma nr. 13/2006 privind raportarea statistică a datelor pentru elaborarea bilanțului monetar.

### **7.1. Depozitele rezidenților clienți neguvernamentali**

Sunt incluse toate depozitele indiferent de scadență.

### **8. Activele și pasivele fondurilor de investiții**

Începând cu luna decembrie 2008, a intrat în vigoare *Regulamentul (CE) nr. 958/2007 al Băncii Centrale Europene din 27 iulie 2007 privind statisticile referitoare la activele și pasivele fondurilor de investiții (BCE/2007/8)*, denumit în continuare *Regulament*, implementat de către Banca Națională a României prin *Metodologia pentru raportarea de date statistice în baza Regulamentului*, denumită în continuare *Metodologie*. În baza acestui Regulament, societățile de administrare a investițiilor și/sau societățile de investiții autoadministrate au transmis, lunar, date statistice cu privire la activele și pasivele fondurilor de investiții (FI) pe care le administrează.

Fondurile de investiții sunt definite la art. 1 din Regulamentul BCE/2007/8 ca fiind organisme de plasament colectiv care investesc în active financiare și nefinanciare, în măsura în care obiectivul lor este investirea capitalului obținut de la public.

Nu sunt incluse în această categorie fondurile de pensii și fondurile de piață monetară. Acestea din urmă sunt definite potrivit Regulamentului (CE) nr. 2423/2001 al Băncii Centrale Europene din 22 noiembrie 2001 privind bilanțul consolidat al sectorului investițiilor financiare monetare, implementat de BNR prin Norma nr. 13/2006 privind raportarea statistică a datelor pentru elaborarea bilanțului monetar.

Potrivit acestei Norme, fondurile de piață monetară au obligația să transmită, lunar, la BNR date statistice privind activele și pasivele acestora. Lista fondurilor de piață monetară, întocmită în scopuri statistice, se găsește pe site-ul BNR ([www.bnr.ro](http://www.bnr.ro)), Secțiunea *Raportări către BNR*.

Categoriile de instrumente ce constituie activele și pasivele fondurilor de investiții precum și clasificarea contrapartidei acestora pe sectoare instituționale sunt armonizate complet cu metodologia Sistemului european al conturilor naționale și regionale în Comunitate (SEC 95).

### **10. Ratele medii ale dobânzii practicate de instituțiile de credit**

Începând cu luna ianuarie 2007, ratele medii ale dobânzii aferente creditelor, respectiv depozitelor și ratele medii ale dobânzii aferente creditelor noi, respectiv depozitelor noi, se determină conform prevederilor Normei Băncii Naționale a României nr. 14/2006 privind statistica ratelor dobânzii practicate de instituțiile de credit, care transpune prevederile Regulamentului Băncii Centrale Europene privind statistica ratelor dobânzii practicate de instituțiile financiare monetare la credite și depozite în relațiile cu gospodăriile populației și societățile nefinanciare (Regulamentul BCE nr. 18/2001).

Ratele medii ale dobânzii se calculează ca medie aritmetică a ratelor anualizate ale dobânzii, ponderate cu soldul la sfârșitul lunii de referință aferent creditelor/depozitelor, respectiv valoarea acordată/atrasă pe parcursul lunii de referință, aferentă creditelor noi/depozitelor noi.

Rata anualizată a dobânzii reprezintă rata dobânzii convenită între instituția de credit și client pentru un credit sau depozit, calculată în termeni anuali și exprimată în procente pe an.

Conform prevederilor normei, ratele medii ale dobânzii se determină pentru sectoarele instituționale Societăți nefinanciare și Gospodăriile populației și pentru categoriile bilanțiere credite (total), credite acordate pe descoperit de cont (overdrafts), linii de credit (revolving), creanțe aferente cărților de credit (extinse și de oportunitate), credite pentru locuință, credite pentru consum, credite pentru alte scopuri (care includ și creditele pentru dezvoltarea afacerilor acordate persoanelor fizice autorizate și asociațiilor familiale), depozite overnight, depozite rambursabile după notificare, depozite la termen și împrumuturi din operațiuni repo.

Seriile cronologice aferente perioadei ianuarie 2004-decembrie 2006, calculate conform prevederilor Normei BNR nr. 2/2003 privind determinarea și raportarea ratelor medii ale dobânzilor practicate în sistemul bancar, abrogată de Norma BNR nr. 14/2006, au fost retratate pentru a se asigura comparabilitatea cu datele calculate, în perioada ianuarie 2007-mai 2010, în baza Normei BNR nr. 14/2006.

Începând cu luna iunie 2010, pentru aplicarea modificărilor aduse Regulamentului BCE nr. 18/2001 de către Regulamentul BCE nr. 7/2009, Norma BNR nr. 14/2006 a fost înlocuită de Norma BNR nr. 11/2009 pentru aplicarea Regulamentului (CE) nr. 63/2002 privind statisticile referitoare la ratele dobânzilor practicate de instituțiile financiare monetare pentru depozitele constituite de gospodării și societăți nefinanciare și creditele acordate acestora (BCE/2001/18).

## 11. Indicatori de risc bancar

### 11.1. Situația clasificării creditelor pentru bănci (persoane juridice române)

În perioada 1 ianuarie 2003 – 31 martie 2009 metodologia de clasificare a creditelor și de constituire a provizioanelor specifice de risc a fost stabilită prin Regulamentul BNR nr. 5/2002, cu modificările ulterioare (Regulamentele BNR nr. 7/2002, nr. 8/2005, nr. 12/2006, nr. 4/2007, nr. 5/2007 și nr. 4/2008). Odată cu apariția Regulamentului BNR nr. 3/2009 privind clasificarea creditelor și plasamentelor, precum și constituirea, regularizarea și utilizarea provizioanelor specifice de risc de credit (modificat prin Regulamentele nr. 7 și nr. 13 /2009) și a Ordinului BNR nr. 5/2009 privind raportarea situațiilor referitoare la clasificarea expunerilor din credite/plasamente și necesarul de provizioane specifice de risc aferent acestora, instituțiile de credit au trecut la aplicarea prevederilor noului regulament începând cu luna în care Direcția supraveghere din cadrul Băncii Naționale a României le-a comunicat decizia privind validarea normelor interne sau cu luna următoare celei în care au obținut respectiva validare, dar nu mai târziu de 30 septembrie 2009. Pe parcursul acestei perioade de tranziție au funcționat ambele regulamente, vechiul cadru de reglementare fiind înlocuit de instituțiile de credit în funcție de momentul validării de către BNR a normelor interne emise de acestea.

În conformitate cu Regulamentul BNR nr. 3/2009, instituțiile de credit au posibilitatea să reflecte expunerea brută reprezentând pierdere în două categorii, astfel:

- categoria 1, respectiv expuneri din credite clasificate în categoria “pierdere”, în cazul cărora serviciul datoriei este de cel mult 90 de zile și în cazul cărora nu au fost inițiate proceduri judiciare față de operațiune sau față de debitor;
- categoria 2, respectiv expuneri din credite clasificate în categoria “pierdere”, în cazul cărora serviciul datoriei este mai mare de 90 de zile și/sau în cazul cărora au fost inițiate proceduri judiciare față de operațiune sau față de debitor.

### 11.3. Informații de risc bancar

#### 11.4. Credite acordate și angajamente asumate de instituțiile de credit

#### 11.5. Credite acordate de instituțiile de credit

#### 11.6. Restanțe mai mari de 30 de zile înregistrate de persoanele fizice

#### 11.7. Credite acordate și angajamente asumate de IFN-urile înscrise în Registrul special

#### 11.8. Credite acordate de IFN-urile înscrise în Registrul special

Informația de risc bancar cuprinde datele de identificare ale unui debitor – persoană fizică sau juridică nebanca – și cele referitoare la operațiunile în lei și în valută prin care instituțiile de credit se expun riscului de credit față de acel debitor prin:

a) acordarea de credite; b) asumarea de angajamente de către instituția de credit în numele debitorului.

Informația de risc se referă la expunerea fiecărei instituții de credit din sistemul bancar românesc față de un debitor, expunere egală sau mai mare de 20 000 lei. Începând cu august 2004, ca urmare a intrării în vigoare a Regulamentului nr. 4/2004 privind organizarea și funcționarea la BNR a Centralei Riscurilor Bancare, la CRB s-au raportat în perioada august 2004 – martie 2007 și sumele restante (reprezentate doar de principalul creditului) ale persoanelor fizice cu expunere mai mică de 20 000 lei care înregistrau restanțe mai mari de 30 de zile în restituirea creditelor.

Forma de proprietate a beneficiarului de credite a fost stabilită în conformitate cu Ordinul MFP nr. 1879/22.06.2010 (Nomenclator forme de proprietate); Tipul de credit acordat persoanelor fizice și juridice nebanca (tip risc) este conform Planului de conturi aplicabil instituțiilor de credit, instituțiilor financiare nebanca și Fondului de garantare a depozitelor în sistemul bancar (2008); Moneda în care a fost acordat creditul, în conformitate cu normele internaționale în vigoare; gruparea răspunde necesităților de analiză ale BNR; Activitatea beneficiarului de credite s-a stabilit conform Ordinului Președintelui Institutului Național de Statistică nr. 337/2007 privind actualizarea CAEN; gruparea răspunde necesităților de analiză ale BNR.

Datorită modificării Regulamentului nr. 4/2004 privind organizarea și funcționarea la Banca Națională a României a Centralei Riscurilor Bancare, din data de 01.05.2007, instituțiile de credit nu mai raportează la Centrala Riscurilor Bancare restanțele mai mari de 30 de zile înregistrate în restituirea creditelor de către persoanele fizice cu expunere mai mică de 20 000 lei. Acești indicatori (cu mențiunea că nu mai există limită de expunere) sunt raportați de Biroul de Credit S.A., pe baza datelor furnizate de cele 34 bănci și, începând cu luna august 2010, 15 instituții financiar-nebanca participante la Sistemul Biroului de Credit. În cadrul acestor raportări, suma restantă înregistrată de Biroul de Credit S.A. reprezintă valoarea datoriei restante (principal, dobândă și dobândă penalizatoare) aferente creditului respectiv, exprimată în valuta creditului.

## 12. Indicatori ai pieței monetare

Conform Normei nr. 14 din 1 noiembrie 2007 pentru modificarea și completarea Normei nr. 4/1995 privind funcționarea pieței monetare interbancare, BUBID și BUBOR se modifică în ROBID și ROBOR.

ROBID - Rata dobânzii pentru operațiunile de atragere de fonduri; ROBOR - Rata dobânzii pentru operațiunile de plasare de fonduri.



### 13. Indicatori ai pieței valutare

#### 13.1. Piața valutară interbancară

Volumul lunar al tranzacțiilor pe piața valutară interbancară se determină prin însumarea nivelurilor zilnice ale tranzacțiilor, nivelul zilnic reprezentând maximumul dintre volumul vânzărilor și cumpărărilor. Volumul mediu anual al tranzacțiilor valutare se determină ca medie aritmetică a volumului tranzacțiilor valutare lunare.

Cursul de schimb mediu lunar (RON/EUR și RON/USD) se calculează ca medie aritmetică simplă a cursurilor valutare zilnice ale pieței valutare comunicate de Banca Națională a României. Cursul de schimb mediu anual (RON/EUR și RON/USD) se calculează ca medie aritmetică simplă a cursurilor medii lunare.

### 14. Indicatori ai pieței de capital

#### 14.1. Bursa de Valori București - Piața reglementată

Indicele Bursei de Valori București, BET (*Bucharest Exchange Trading*) este primul indice oficial introdus la BVB, lansat la 19 septembrie 1997. Acesta reprezintă indicele de referință al BVB, a cărui metodologie permite acestuia să constituie drept activ suport pentru instrumente financiare derivate (*futures, options, etc.*) și produse structurate (warrante, certificate, etc.). Indicele este calculat ca o medie ponderată (cu capitalizarea *free float*-ului) a prețurilor titlurilor aflate în portofoliul indicelui. Coșul indicelui BET cuprinde acțiunile celor mai lichide 10 societăți listate pe piața reglementată BVB, la Categoria I și II.

Indicele compozit al Bursei de Valori București (BET-C) a fost lansat la data de 16 aprilie 1998 și reprezintă evoluția de ansamblu a tuturor societăților listate la BVB, segmentul de piață reglementată, la Categoria I și II. Modul de calcul este similar cu cel utilizat în cazul indicelui BET, singurul factor de ponderare fiind factorul de reprezentare. În cazul efectuării unei ajustări operaționale importante a indicelui ca urmare a listării unei noi societăți la BVB, și/sau excluderii uneia, se va proceda la revizuirea imediată a factorilor de reprezentare.

Atât în cazul BET, cât și în cazul BET-C, din societățile care pot intra în componența coșului sunt excluse societățile de investiții financiare. De asemenea, pentru a evita influențarea valorilor indicelui de către evoluția unui număr mic de societăți, ponderea oricărei societăți este limitată la 20 la sută.

Indicele BET FI este primul indice sectorial dezvoltat de BVB și a fost calculat inițial pentru cele cinci SIF înscrise la cota bursei, urmând să includă toate societățile de investiții financiare care vor fi listate ulterior. Data lansării a fost la 31 octombrie 2000; metodologia de calcul este identică cu cea aplicată pentru calculul indicelui BET C.

În cazul celor trei indici, revizuirile și ajustările periodice sunt efectuate trimestrial, iar cele operaționale sunt efectuate imediat sau în conformitate cu prevederile aplicabile în funcție de situația care a condus la necesitatea efectuării unei astfel de operațiuni.

Indicele ROTX (*Romanian Traded Index*) a fost lansat la 15 martie 2005 și reflectă în timp real mișcarea celor mai lichide acțiuni *blue chip* tranzacționate la BVB. Numărul acțiunilor ce sunt incluse în portofoliul indicelui ROTX nu este fix, criteriile principale de selecție fiind lichiditatea și capitalizarea de piață. Calculat în lei, EUR și USD, și diseminat în timp real de Bursa de Valori Viena, ROTX este proiectat ca un indice tranzacționabil, putând fi folosit ca activ suport pentru produse derivate și structurate.

#### 14.2. Bursa de Valori București - Piața RASDAQ

Indicele RASDAQ Compozit a fost lansat la 31 iulie 1998, valoarea de start a acestuia fiind de 1 000 puncte. În calcularea indicelui sunt incluse toate societățile tranzacționate în piața RASDAQ, urmărindu-se sintetizarea tendinței globale a prețurilor acțiunilor emise de acestea. Din punct de vedere al metodologiei de calcul, acest indice se încadrează în grupa de indici bursieri obținuți prin ponderarea cu capitalizarea de piață. Participarea unui simbol în indice este limitată la 25 la sută din totalul capitalizării simbolurilor incluse în RASDAQ C. Indicii RAQ I și RAQ II au fost lansați o dată cu introducerea Categoriilor de Excelență, pentru a reflecta evoluția de ansamblu a prețurilor emitenților de top listați în piața RASDAQ la Categoria I, respectiv II. Metoda de calcul este aceeași cu cea utilizată pentru calculul RASDAQ C. Data lansării a fost 28 octombrie 2002, iar valoarea inițială 1 079,216 puncte.

### 15. Indicatori ai balanței de plăți și poziției investiționale internaționale a României

#### 15.2. Principalii indicatori ai poziției investiționale internaționale

Datoria externă pe termen mediu și lung (datoria negarantată) include și depozitele pe termen mediu și lung ale băncilor străine la băncile rezidente.

#### 15.3. Poziția investițională internațională

Poziția investițională internațională a României, în conformitate cu definiția acceptată de practica internațională, reprezintă stocurile de active și pasive financiare externe ale unei țări, la un moment dat. Tabelul standard al poziției investiționale internaționale cuprinde atât stocurile activelor și pasivelor financiare externe de la începutul și sfârșitul unei perioade, cât și tranzacțiile financiare, modificările de cursuri de schimb, de prețuri internaționale și alte modificări financiare, ce au avut loc în același interval de timp. De menționat faptul că tranzacțiile financiare incluse în poziția investițională internațională fac obiectul contului financiar al balanței de plăți.